



# Казахстан

## Кластерное обследование по многим показателям 2015

## Заключительный отчет

*декабрь 2016 г.*



Министерство национальной экономики  
Республики Казахстан  
Комитет по статистике



United Nations Population Fund



## **Кластерное обследование по многим показателям (MICS) в Республике Казахстан 2015г.**

Мониторинг положения детей и женщин. Под редакцией **Айдапкелова Н.С.**, Астана, 2016г. 419 стр.

### **Составитель отчета**

Куканова Г.Ж.

### **Редакционная коллегия**

Орунханов К.К.

Караулова Г.С.

Сагимбаева Ж.Н.

Айдарбекова Ж.А.

Бейсенова Д.Р.

Кластерное обследование по многим показателям (MICS) в Казахстане проводилось в 2015 году Комитетом по статистике Министерства национальной экономики Республики Казахстан (далее МНЭ РК) в сотрудничестве с Республиканским государственным предприятием на праве хозяйственного ведения «Информационно-вычислительный центр Комитета по статистике Министерства национальной экономики Республики Казахстан» (далее РГП на ПХВ ИВЦ КС МНЭ РК) в рамках глобальной программы MICS 5-го раунда.

Детский фонд Организации Объединенных Наций (далее ЮНИСЕФ) предоставил техническую и методологическую поддержку в проведении обследования. Комитет по статистике МНЭ РК профинансировал значительную часть отдельных мероприятий обследования, а также внес важный косвенный вклад в виде сохраненной заработной платы сотрудников Комитета и территориальных органов статистики в период проведения обследования.

Значительную финансовую поддержку оказывал ЮНИСЕФ; кроме того, Фонд народонаселения Организации Объединенных Наций (далее ЮНФПА) в Казахстане также сделал финансовый вклад для проведения обследования.

Глобальная программа MICS разработана ЮНИСЕФ в 1990-х годах в качестве международной программы обследования домохозяйств в поддержку стран при сборе сопоставимых на международном уровне данных о широком спектре показателей положения детей и женщин.

MICS дало возможность странам охватить быстрые изменения в ключевых показателях, определенных в качестве Целей развития тысячелетия (ЦРТ) до 2015 года. MICS сыграл важную роль в формировании информации для более чем 21 показателя ЦРТ, которые в дальнейшем будут востребованными для Целей устойчивого развития (ЦУР), а также для расширения доказательной базы для принятия политических и программных решений.

Задача данного отчета – способствовать своевременному распространению и использованию подробных результатов Кластерного обследования по многим показателям (MICS) 2015 года в Казахстане по различным демографическим, социальным, экономическим и культурным характеристикам.

Дополнительную информацию о показателях и анализе, приводимом в Итоговом отчете, можно найти по адресам [mics.unicef.org](http://mics.unicef.org) и [data.unicef.org](http://data.unicef.org).

---

Рекомендуемый вид библиографической ссылки:

Комитет по статистике Министерства национальной экономики Республики Казахстан (Комитет по статистике МНЭ РК), Детский фонд Организации Объединенных Наций (ЮНИСЕФ), Фонд в области народонаселения Организации Объединенных Наций (ЮНФПА)

*Итоговый отчет по результатам Кластерного обследования по многим показателям, проведенного в Казахстане в 2015г.* Астана, Казахстан. Комитет по статистике МНЭ РК, ЮНИСЕФ и ЮНФПА, 2016г.

При перепечатке, цитировании и ином использовании данных, изложенных в Отчете, ссылка на настоящий Отчет обязательна.

Министерство национальной экономики Республики Казахстан  
Комитет по статистике  
Республика Казахстан, 010000  
г. Астана, ул. Мангилик Ел, 8  
Дом Министерств, 4 подъезд  
Факс: +7 (7172) 74 95 46  
Информационный центр: +7 (7172) 74 90 10, 74 90 11  
Электронный адрес: [kazstat.rk@gmail.com](mailto:kazstat.rk@gmail.com)  
Интернет-ресурс: <http://www.stat.gov.kz>

Представительство Детского фонда ООН (ЮНИСЕФ) в Казахстане  
Республика Казахстан, 010000,  
г. Астана, ул. Бейбитшилик, 10а, Блок 1  
тел.: +7 (7172) 32 29 69, 32 28 78, 32 17 97  
веб-сайт: <http://unicef.kz/>  
е-mail: [info@unicef.kz](mailto:info@unicef.kz)

Представительство Фонда ООН в области народонаселения (ЮНФПА) в Казахстане  
Республика Казахстан, 050000  
г. Алматы, улица Толе би, 67  
тел: +7 (7272) 58 59 79  
факс: +7 (7272) 58 59 93  
веб-сайт: <http://www.unfpa.org/>

## Сводная таблица проведения обследования и населения, обследованного в Казахстане в 2015 году

<b>Проведение обследования</b>			
<b>Выборочная совокупность</b>	2009 г. 2-ая национальная перепись населения Республики Казахстан	<b>Вопросники</b>	Вопросник домохозяйства Индивидуальный вопросник для женщин (15-49 лет) Вопросник о детях до 5-ти лет
- Актуализирована	июль 2015г.		Приложение для сбора данных в медицинском учреждении об иммунизации
<b>Обучение интервьюеров</b>	август 2015 г.	<b>Работы на местах</b>	сентябрь-ноябрь 2015 г.
<b>Выборка обследования</b>			
Домохозяйства		Дети в возрасте до пяти лет	
- Включенные в выборку	16791	- Отвечающие критериям	5561
- Заселенные	16605	- Опрошеннные матери/лица, осуществляющие уход	5510
- Опрошеннные	16500	- Доля ответивших (процентов)	99,1
- Доля ответивших (процентов)	99,4		
Женщины			
- Отвечающие критериям для проведения опросов	12910		
- Опрошеннные	12670		
- Доля ответивших (процентов)	98,1		

<b>Обследованное население</b>			
Средний размер домохозяйства, человек	3,4	<b>Процентная доля населения, проживающая в:</b>	
<b>Процентная доля населения в возрасте до:</b>		- городской местности	53,2
- 5 лет	10,3	- сельской местности	46,8
- 18 лет	30,8	- Акмолинская	4,9
		- Актюбинская	6,3
		- Алматинская	8,2
Процентная доля женщин в возрасте 15–49 лет, родивших как минимум одного живого ребенка в последние 2 года	17,0	- Атырауская	3,3
		- Западно-Казахстанская	4,6
		- Жамбылская	6,4
		- Карагандинская	8,2
		- Костанайская	5,1
		- Кызылординская	3,3
		- Мангистауская	3,2
		- Южно-Казахстанская	17,5
		- Павлодарская	4,0
		- Северо-Казахстанская	3,0
		- Восточно-Казахстанская	7,2
		- город Астана	7,1
		- город Алматы	7,5

## Характеристики жилья

### Процентная доля домохозяйств с:

- электричеством	100,0
- полом с обработанной поверхностью	66,2
- кровлей с отделанной поверхностью	99,4
- стенами с отделанной поверхностью	92,8

Среднее число человек на одну комнату, используемую в качестве спальни	1,8
------------------------------------------------------------------------	-----

## Имущество домохозяйств или предметы и личные вещи

### Процентная доля домохозяйств, в которых есть:

- телевизор	99,3
- холодильник	98,2
- микроволновая печь	63,9
- стиральная машина	88,2
- пылесос	79,2
- сельскохозяйственные земли	32,7
- сельскохозяйственные животные/скот	25,1

### Процентная доля домохозяйств, в которых хотя бы у одного члена есть следующее, или он (она) владеет следующим:

- мобильный телефон или смартфон	96,6
- автомашина или грузовик	50,0
- банковский счет	79,0

## Сводная таблица результатов<sup>1</sup>

### Показатели Кластерного обследования по многим показателям (MICS) в Казахстане в 2015 году

<b>ПИТАНИЕ</b>			
<b>Состояние питания</b>			
<b>Показатель MICS</b>	<b>Показатель</b>	<b>Описание</b>	<b>Значение</b>
2.1a 2.1b	ЦРТ 1.8 Распространенность недостаточного веса: (а) умеренная и сильная степень; (б) сильная степень.	Процентная доля детей в возрасте до 5 лет, у которых показатель отношения веса к возрасту ниже медианного значения этого показателя для детей того же возраста, установленного ВОЗ: (а) на два стандартных отклонения (умеренная и сильная степень отклонения от нормы); (б) на три стандартных отклонения (сильная степень отклонения от нормы).	2,0 0,3
2.2a 2.2b	Распространенность отставания в росте: (а) умеренная и сильная степень; (б) сильная степень.	Процентная доля детей в возрасте до 5 лет, у которых показатель отношения роста к возрасту ниже медианного значения этого показателя для детей того же возраста, установленного ВОЗ: (а) на два стандартных отклонения (умеренная и сильная степень отклонения от нормы); (б) на три стандартных отклонения (сильная степень отклонения от нормы).	8,0 2,4
2.3a 2.3b	Распространенность истощения: (а) умеренная и сильная степень; (б) сильная степень.	Процентная доля детей в возрасте до 5 лет, у которых отношение веса к росту ниже медианного значения этого показателя для детей того же возраста, установленного ВОЗ: (а) на два стандартных отклонения (умеренная и сильная степень отклонения от нормы); (б) на три стандартных отклонения (сильная степень отклонения от нормы).	3,1 1,1
2.4	Распространенность избыточного веса	Процентная доля детей в возрасте до 5 лет, у которых показатель отношения веса к росту на два стандартных отклонения выше медианного значения этого показателя для детей того же возраста, установленного ВОЗ.	9,3
<b>Грудное вскармливание и кормление младенцев</b>			
2.5	Дети, когда-либо находившиеся на грудном вскармливании	Процентная доля женщин, родивших живого ребенка в последние 2 года, которые когда-либо кормили последнего рожденного живым ребенком грудью	97,1
2.6	Раннее начало грудного вскармливания	Процентная доля женщин, родивших живого ребенка в последние 2 года, которые приложили последнего новорожденного к груди в первый час после родов	83,3
2.7	Исключительно грудное вскармливание до 6 месяцев	Процентная доля младенцев в возрасте до 6 месяцев, находящихся на исключительно грудном вскармливании	37,8
2.8	Преимущественно грудное вскармливание до 6 месяцев	Процентная доля младенцев в возрасте до 6 месяцев, которые в течение предыдущего дня получали грудное молоко в качестве основного источника питания	73,2
2.9	Продолжение грудного вскармливания в возрасте 1 года	Процентная доля детей в возрасте 12–15 месяцев, которые в течение предыдущего дня получали грудное молоко	59,8

<sup>1</sup> Подробное описание показателей MICS см. в Приложении Е.

2.10	Продолжение грудного вскармливания в возрасте 2 лет	Процентная доля детей в возрасте 20–23 месяцев, которые в течение предыдущего дня получали грудное молоко	21,1
2.11	Медианная продолжительность грудного вскармливания	Возраст в месяцах, в котором 50 процентов детей в возрасте 0–35 месяцев не получали грудного молока в течение предыдущего дня	15,6
2.12	Грудное вскармливание в соответствии с возрастом	Процентная доля детей в возрасте 0–23 месяцев, которые в течение предыдущего дня вскармливались должным образом	46,3
2.13	Введение твердой, полутвердой или мягкой пищи	Процентная доля младенцев в возрасте 6–8 месяцев, которые в течение предыдущего дня получали твердую, полутвердую или мягкую пищу	66,5
2.14	Частота вскармливания молоком детей, не вскармливаемых грудью	Процентная доля не вскармливаемых грудью детей в возрасте 6–23 месяцев, которые в течение предыдущего дня получали молочную пищу как минимум 2 раза	79,9
2.15	Минимальная частота кормлений	Процентная доля детей в возрасте 6–23 месяцев, которые в течение предыдущего дня получали твердую, полутвердую или мягкую пищу (плюс молочное питание в случае детей, не вскармливаемых грудным молоком) минимальное или большее число раз	74,0
2.16	Минимальное пищевое разнообразие	Процентная доля детей в возрасте 6–23 месяцев, которые в течение предыдущего дня получали пищу из 4 или большего количества пищевых групп	68,7
2.17a	Минимально приемлемое питание	(а) Процентная доля вскармливаемых грудью детей в возрасте 6–23 месяцев, пища которых в течение предыдущего дня была по меньшей мере минимально разнообразной и принималась по меньшей мере с минимальной частотой.	42,6
2.17b		(б) Процентная доля не вскармливаемых грудью детей в возрасте 6–23 месяцев, имевших по меньшей мере 2 приема молочной пищи и пища которых, не включая молочную, в течение предыдущего дня была по меньшей мере минимально разнообразной и принималась по меньшей мере с минимальной частотой.	48,3
2.18	Вскармливание из бутылочки	Процентная доля детей в возрасте 0–23 месяцев, которые в течение предыдущего дня вскармливались из бутылочки	51,2
<b>Йодирование соли</b>			
2.19	Потребление йодированной соли	Процентная доля домохозяйств с результатом анализа соли, составившим 15 или более частей йодата на миллион	90,7
<b>Низкий вес при рождении</b>			
2.20	Младенцы, имевшие при рождении низкий вес	Процентная доля младенцев, родившихся последними и живыми в последние 2 года с весом при рождении менее 2 500 граммов	4,5
2.21	Младенцы, которые были взвешены при рождении	Процентная доля младенцев, родившихся последними и живыми в последние 2 года, которые были взвешены при рождении	98,7

## ЗДОРОВЬЕ ДЕТЕЙ

### Прививки

Показатель MICS	Показатель	Описание	Значение
3.1	Охват прививками от туберкулеза	Процентная доля детей в возрасте 12–23 месяцев, которым к первому дню рождения сделана прививка БЦЖ	98,5

3.2	Охват прививками от полиомиелита	Процентная доля детей в возрасте 12–23 месяцев, которым к первому дню рождения введена третья доза вакцины ОПВ (ОПВ-3)	89,7
3.3	Охват прививками от коклюша, дифтерии, столбняка ((А)КДС)	Процентная доля детей в возрасте 12–23 месяцев, которым к первому дню рождения жизни введена третья доза вакцины (А)КДС ((А)КДС-3)	90,4
3.4	<b>ЦРТ 4.3</b> Охват прививками от кори	Процентная доля детей в возрасте 24–35 месяцев, которым ко второму дню рождения сделана прививка от кори	95,1
3.5	Охват прививками от гепатита В	Процентная доля детей в возрасте 12–23 месяцев, которым к первому дню рождения сделана третья доза вакцины от гепатита В (ГепВ-3)	88,4
3.6	Охват прививками от гемофильной инфекции типа b (ХИБ)	Процентная доля детей в возрасте 12–23 месяцев, которым к первому дню рождения сделана третья доза вакцины от гемофильной инфекции типа b (ХИБ-3)	89,3
3.8	Полный охват прививками	Процентная доля детей в возрасте 24–35 месяцев, которым к первому дню рождения (от кори – ко второму дню рождения) сделаны все прививки, рекомендованные согласно национальному прививочному календарю	84,1
<b>Использование твердых видов топлива</b>			
3.15	Использование твердых видов топлива для приготовления пищи	Процентная доля лиц, проживающих в домохозяйствах, в которых в качестве основного источника бытовой энергии для приготовления пищи используются твердые виды топлива	1,5

## ВОДОСНАБЖЕНИЕ И САНИТАРИЯ

Показатель MICS	Показатель	Описание	Значение
4.1	<b>ЦРТ 7.8</b> Использование улучшенных источников питьевой воды	Процентная доля членов домохозяйств, использующих улучшенные источники питьевой воды	97,3
4.2	Очистка воды	Процентная доля членов домохозяйств, использующих неулучшенные источники питьевой воды и применяющих надлежащий способ очистки	46,4
4.3	<b>ЦРТ 7.9</b> Доступ к улучшенной санитарии	Процентная доля членов домохозяйств, использующих улучшенные санитарно-гигиенические устройства, не используемые совместно с другими лицами	98,0
4.5	Место для мытья рук	Процентная доля домохозяйств, в которых имеется специальное место для мытья рук, где есть вода и мыло	99,0
4.6	Наличие мыла <sup>2</sup>	Процентная доля домохозяйств, в которых есть мыло	97,9

## РЕПРОДУКТИВНОЕ ЗДОРОВЬЕ

### Контрацепция и неудовлетворенная потребность в ней

Показатель MICS	Показатель	Описание	Значение
-	Суммарный коэффициент рождаемости	Суммарный коэффициент рождаемости среди женщин в возрасте 15–49 лет	3,0
5.1	<b>ЦРТ 5.4</b> Коэффициент рождаемости среди подростков	Повозрастной коэффициент рождаемости среди женщин в возрасте 15–19 лет	36

<sup>2</sup> Наименование показателя было изменено от стандартного «Показатель MICS 4.6 - Наличие мыла или другого моющего средства», поскольку другие моющие средства, такие как зола, глина или песок не применяются в Казахстане.



5.2		Раннее деторождение	Процентная доля женщин в возрасте 20–24 лет, которые родили как минимум одного живого ребенка до достижения ими возраста 18 лет	2,2
5.3	<b>ЦРТ 5.3</b>	Уровень распространения контрацепции	Процентная доля женщин в возрасте 15–49 лет, которые в настоящее время состоят в (не)официальном браке и которые пользуются (или партнер которых пользуется) тем или иным (современным или традиционным) методом контрацепции	55,7
5.4	<b>ЦРТ 5.6</b>	Неудовлетворенная потребность в контрацепции	Процентная доля фертильных женщин в возрасте 15–49 лет, которые в настоящее время состоят в (не)официальном браке и которые испытывают потребность в планировании сроков рождения детей или ограничении числа детей и при этом сейчас не пользуются контрацепцией	9,8
5.S1 <sup>3</sup>		Аборты в течение жизни	Процентная доля женщин в возрасте 15–49 лет, у которых, по крайней мере, был один индуцированный аборт	20,1
5.S2		Суммарный коэффициент абортов	Суммарный коэффициент абортов среди женщин в возрасте 15–49 лет	0,3
5.S3		Общий коэффициент абортов	Общий коэффициент абортов среди женщин в возрасте 15–49 лет	10
<b>Здоровье матери и новорожденного</b>				
5.5a	<b>ЦРТ 5.5</b>	Охват дородовым наблюдением	Процентная доля женщин в возрасте 15–49 лет, которые родили живого ребенка в последние 2 года и которые в течение последней беременности, приведшей к рождению живого ребенка, наблюдались: (а) как минимум один раз у квалифицированного медицинского персонала; (б) как минимум четыре раза у какого-либо поставщика медицинских услуг.	99,3
5.5b	<b>ЦРТ 5.5</b>			95,3
5.6		Содержание дородового наблюдения	Процентная доля женщин в возрасте 15–49 лет, которые родили живого ребенка в последние 2 года и у которых во время последней беременности, приведшей к рождению живого ребенка, измерено кровяное давление и взяты на анализ пробы мочи и крови	99,3
5.7	<b>ЦРТ 5.2</b>	Присутствие квалифицированного лица в родах	Процентная доля женщин в возрасте 15–49 лет, которые родили живого ребенка в последние 2 года и у которых последние роды, закончившиеся рождением живого ребенка, проходили в присутствии квалифицированного медицинского персонала	99,4
5.8		Роды, принятые в медицинском учреждении	Процентная доля женщин в возрасте 15–49 лет, которые родили живого ребенка в последние 2 года и у которых последние роды живым ребенком проходили в медицинском учреждении	99,3
5.9		Кесарево сечение	Процентная доля женщин в возрасте 15–49 лет, последние роды которых в последние 2 года проведены путем кесарева сечения	14,8

<sup>3</sup> Система нумерации показателей #.S# обозначает показатель, специфичный данному обследованию, который рассчитывается путем введения нетипового модуля или вопроса(ов) в данный опрос, который не является частью глобальных Вопросников MICS5, или путем применения нетипового метода расчета, который не включен в глобальный План табулирования MICS5.

**Послеродовое наблюдение**

5.10	Послеродовое пребывание в медицинском учреждении	Процентная доля женщин в возрасте 15–49 лет, у которых период пребывания в медицинском учреждении после рождения у них последнего живого ребенка, родившегося в последние 2 года, составил 12 часов или более	99,9
5.11	Послеродовое наблюдение за новорожденным	Процентная доля детей, родившихся последними и живыми в последние 2 года, получавших наблюдение за их состоянием во время пребывания в медицинском учреждении или на дому вскоре после рождения или послеродовое посещение в первые 2 дня после рождения	99,4
5.12	Послеродовое наблюдение за матерью	Процентная доля женщин в возрасте 15–49 лет, получавших наблюдение за их состоянием во время пребывания в медицинском учреждении или на дому вскоре после родов или послеродовое посещение для послеродового наблюдения в первые 2 дня после последних родов живым ребенком, имевших место в последние 2 года	97,5

**РАЗВИТИЕ ДЕТЕЙ**

Показатель MICS	Показатель	Описание	Значение
6.1	Посещение программ обучения в раннем возрасте	Процентная доля детей в возрасте 36–59 месяцев, посещающих ту или иную программу обучения в раннем возрасте	55,3
6.2	Поддержка в обучении	Процентная доля детей в возрасте 36–59 месяцев, с которыми взрослый член домохозяйства в последние 3 дня занимался четырьмя или более видами деятельности по содействию обучению и подготовке к школе	85,6
6.3	Поддержка со стороны отца в обучении	Процентная доля детей в возрасте 36–59 месяцев, с которыми их биологические отцы в последние 3 дня занимались четырьмя или более видами деятельности по содействию обучению и подготовке к школе	6,6
6.4	Поддержка со стороны матери в обучении	Процентная доля детей в возрасте 36–59 месяцев, с которыми их биологические матери в последние 3 дня занимались четырьмя или более видами деятельности по содействию обучению и подготовке к школе	50,7
6.5	Наличие книг для детей	Процентная доля детей в возрасте до 5 лет, у которых есть три детские книги или более	50,9
6.6	Наличие предметов для игр	Процентная доля детей в возрасте до 5 лет, которые играют с двумя или более предметами для игр	59,5
6.7	Ненадлежащий присмотр	Процентная доля детей в возрасте до 5 лет, которые в течение последней недели хотя бы один раз более чем на один час оставались дома одни или под присмотром другого ребенка в возрасте до 10 лет	5,0
6.8	Индекс детского развития в раннем возрасте	Процентная доля детей в возрасте 36–59 месяцев, которые как минимум в трех из следующих четырех областей: навыки чтения и счета, физическое, социально-эмоциональное и познавательное развитие – развиваются в соответствии с возрастом.	85,5

## ГРАМОТНОСТЬ И ОБРАЗОВАНИЕ

Показатель MICS	Показатель	Описание	Значение
7.1 ЦРТ 2.3	Уровень грамотности среди молодых женщин	Процентная доля молодых женщин в возрасте 15–24 лет, которые могут прочитать короткое простое предложение на тему повседневной жизни или которые посещали среднее или высшее учебное заведение	100,0
7.2	Готовность к школе	Процентная доля учащихся первого класса начальной школы, которые в предыдущем учебном году посещали дошкольное образовательное учреждение	90,8
7.3	Чистый коэффициент набора в начальном образовании	Процентная доля детей возраста поступления в школу, поступающих в первый класс начальной школы	99,2
7.4 ЦРТ 2.1	Чистый коэффициент посещаемости начальной школы (скорректированный)	Процентная доля детей начального школьного возраста, которые в настоящее время посещают начальную или среднюю школу (7-10 лет)	99,5
7.5	Чистый коэффициент посещаемости средней школы (скорректированный)	Процентная доля детей среднего школьного возраста, которые в настоящее время посещают среднее учебное заведение или учебное заведение более высокой ступени (11–17 лет)	98,9
7.S1	Чистый коэффициент посещаемости основной средней школы <sup>4</sup> (скорректированный)	Процентная доля детей основного среднего школьного возраста, которые в настоящее время посещают основное среднее учебное заведение (11–15 лет)	99,4
7.S2	Чистый коэффициент посещаемости общей средней школы <sup>5</sup> (скорректированный)	Процентная доля детей общего среднего школьного возраста, которые в настоящее время посещают общее среднее учебное заведение или учебное заведение более высокой ступени (16–17 лет)	95,7
7.6 ЦРТ 2.2	Дети, доучившиеся до последнего класса начальной школы	Процентная доля детей, доучившихся до последнего класса начальной школы, из тех, кто поступил в первый класс	100,0
7.7	Коэффициент окончания начальной школы	Число детей, которые учатся в последнем классе начальной школы (за исключением повторяющих год), поделенное на число детей возраста окончания начальной школы (возраста посещения последнего класса начальной школы)	102,1
7.8	Коэффициент перехода на ступень среднего образования <sup>6</sup>	Число детей, которые в текущем учебном году обучаются первый год в средней школе, а в предыдущем учебном году учились в последнем классе начальной школы, поделенное на число детей, учившихся в предыдущем учебном году в последнем классе начальной школы	99,9
7.S3	Коэффициент окончания основной средней школы	Число детей, которые учатся в последнем классе основной средней школы (за исключением повторяющих год), поделенное на число детей возраста окончания основной средней школы (возраста посещения последнего класса основной средней школы)	110,8
7.S4	Коэффициент перехода на ступень общего среднего образования	Число детей, которые в текущем учебном году обучаются первый год в общей средней школе или ТиПО, а в предыдущем учебном году учились в последнем классе основной школы, поделенное на число детей, учившихся в предыдущем учебном году в последнем классе основной школы	97,9

<sup>4</sup> Основная средняя школа включает 5–9 классы средней школы.

<sup>5</sup> Общая средняя школа включает 10–11 классы средней школы.

<sup>6</sup> Коэффициент перехода на ступень основного среднего образования соответствует коэффициенту перехода на ступень среднего образования, как определено в глобальном показателе MICS 7.8.

7.9	<b>ЦРТ 3.1</b>	Индекс равноправия полов (в начальном образовании)	Чистый коэффициент посещаемости начальной школы (скорректированный) среди девочек, поделенный на чистый коэффициент посещаемости начальной школы (скорректированный) среди мальчиков	1,00
7.10	<b>ЦРТ 3.1</b>	Индекс равноправия полов (в среднем образовании)	Чистый коэффициент посещаемости средней школы (скорректированный) среди девочек, поделенный на чистый коэффициент посещаемости средней школы (скорректированный) среди мальчиков	1,00
7.55		Индекс равноправия полов (в основном среднем образовании)	Чистый коэффициент посещаемости основной средней школы (скорректированный) среди девочек, поделенный на чистый коэффициент посещаемости основной средней школы (скорректированный) среди мальчиков	1,00
7.56		Индекс равноправия полов (в общем среднем образовании)	Чистый коэффициент посещаемости общей средней школы (скорректированный) среди девочек, поделенный на чистый коэффициент посещаемости общей средней школы (скорректированный) среди мальчиков	1,01

## ЗАЩИТА ДЕТЕЙ

### Регистрация рождения

Показатель MICS	Показатель	Описание	Значение
8.1	Регистрация рождения	Процентная доля детей в возрасте до 5 лет, об акте рождения которых сообщено, что он зарегистрирован	99,7

### Дисциплинирование детей

8.3	Насильственные методы дисциплинирования	Процентная доля детей в возрасте 1–14 лет, которые в течение последнего одного месяца подвергались психологической агрессии или физическому наказанию	52,7
-----	-----------------------------------------	-------------------------------------------------------------------------------------------------------------------------------------------------------	------

### Ранний брак

8.4	Вступление в брак до 15 лет	Процентная доля женщин в возрасте 15–49 лет, которые впервые вступили в (не)официальный брак до достижения ими возраста 15 лет	0,1
8.5	Вступление в брак до 18 лет	Процентная доля женщин в возрасте 20–49 лет, которые впервые вступили в (не)официальный брак до достижения ими возраста 18 лет	7,8
8.6	Молодые женщины в возрасте 15–19 лет, которые в настоящее время состоят в (не)официальном браке	Процентная доля молодых женщин в возрасте 15–19 лет, которые состоят в (не)официальном браке	6,0
8.8a	Разница в возрасте между супругами	Процентная доля состоящих в (не)официальном браке молодых женщин, супруг или партнер которых старше их не менее чем на 10 лет: (а) среди женщин в возрасте 15–19 лет; (б) среди женщин в возрасте 20–24 лет.	5,8
8.8b			4,5

### Отношение к домашнему насилию

8.12	Отношение к домашнему насилию	Процентная доля женщин в возрасте 15–49 лет, которые заявляют, что муж вправе ударить или побить свою жену по крайней мере по одной из следующих причин: (1) если она выходит из дома, не сказав ему, (2) если она не заботится о детях, (3) если она возражает ему, (4) если она отказывает ему в половой близости, (5) если у нее пригорает еда	14,2
------	-------------------------------	---------------------------------------------------------------------------------------------------------------------------------------------------------------------------------------------------------------------------------------------------------------------------------------------------------------------------------------------------------	------

8.S1	Отношение к домашнему насилию (включая дополнительные обстоятельства)	Процентная доля женщин в возрасте 15–49 лет, которые заявляют, что муж вправе ударить или побить свою жену по крайней мере по одной из следующих причин: (1) если она выходит из дома, не сказав ему, (2) если она не заботится о детях, (3) если она возражает ему, (4) если она отказывает ему в половой близости, (5) если у нее пригорает еда, (6) если она не занимается домашним хозяйством	15,1
<b>Формы проживания детей</b>			
8.13	Формы проживания детей	Процентная доля детей в возрасте 0–17 лет, которые не проживают ни с одним из своих биологических родителей	3,2
8.14	Доля детей, у которых умер один или оба родителя	Процентная доля детей в возрасте 0–17 лет, у которых умер один или оба биологических родителя	4,9

## **ВИЧ/СПИД И СЕКСУАЛЬНОЕ ПОВЕДЕНИЕ**

### **Знания о ВИЧ/СПИДе и отношение к ВИЧ/СПИДу**

<b>Показатель MICS</b>	<b>Показатель</b>	<b>Описание</b>	<b>Значение</b>
-	Доля слышавших о СПИДе	Процентная доля женщин в возрасте 15–49 лет, которые слышали о СПИДе	97,9
9.1	<b>ЦРТ 6.3</b> Наличие у молодых женщин знаний о профилактике ВИЧ	Процентная доля молодых женщин в возрасте 15–24 лет, которые могут правильно назвать способы профилактики передачи ВИЧ половым путем и опровергают наиболее распространенные заблуждения относительно передачи ВИЧ	26,7
9.2	Наличие знаний о передаче ВИЧ от матери ребенку	Процентная доля женщин в возрасте 15–49 лет, которые могут правильно назвать все три способа передачи ВИЧ от матери ребенку	58,0
9.3	Толерантное отношение к людям, живущим с ВИЧ	Процентная доля женщин в возрасте 15–49 лет, проявляющих толерантное отношение при ответе на все четыре вопроса, выявляющие уровень толерантности к людям, живущим с ВИЧ	2,5

### **Тестирование на ВИЧ**

9.4	Женщины, которые знают, где можно пройти тестирование на ВИЧ	Процентная доля женщин в возрасте 15–49 лет, которые утверждают, что знают, где можно пройти тестирование на ВИЧ	86,9
9.5	Женщины, которые прошли тестирование на ВИЧ и знают результат	Процентная доля женщин в возрасте 15–49 лет, которые в последние 12 месяцев прошли тестирование на ВИЧ и знают результат	23,3
9.6	Сексуально активные молодые женщины, которые прошли тестирование на ВИЧ и знают результат	Процентная доля молодых женщин в возрасте 15–24 лет, которые в последние 12 месяцев имели сексуальный контакт и в последние 12 месяцев прошли тестирование на ВИЧ и знают результат	39,0
9.7	Охват ВИЧ-консультированием в период дородового наблюдения	Процентная доля женщин в возрасте 15–49 лет, которые родили живого ребенка в последние 2 года, получили дородовое наблюдение во время беременности, закончившейся наиболее недавними родами, и сообщили, что получили услуги ВИЧ-консультирования в период дородового наблюдения	67,2

9.8		Охват ВИЧ-тестированием в период дородового наблюдения	Процентная доля женщин в возрасте 15–49 лет, которые родили живого ребенка в последние 2 года и сообщили, что в период дородового наблюдения им было предложено и они согласились пройти тестирование на ВИЧ и получили результат	79,0
<b>Сексуальное поведение</b>				
9.9		Молодые женщины, которые никогда не имели сексуальных контактов	Процентная доля никогда не состоявших в (не)официальном браке молодых женщин в возрасте 15–24 лет, которые никогда не имели сексуальных контактов	91,3
9.10		Сексуальные контакты молодых женщин в возрасте до 15 лет	Процентная доля молодых женщин в возрасте 15–24 лет, которые имели сексуальные контакты в возрасте до 15 лет	0,2
9.11		Разница в возрасте между сексуальными партнерами	Процентная доля женщин в возрасте 15–24 лет, которые в последние 12 месяцев имели сексуальный контакт с партнером старше себя не менее чем на 10 лет	5,5
9.12		Сексуальные контакты с несколькими партнерами	Процентная доля женщин в возрасте 15–49 лет, которые в последние 12 месяцев имели сексуальные контакты с несколькими партнерами	0,8
9.13		Использование презерватива при последнем сексуальном контакте женщин, имевших контакты с несколькими партнерами	Процентная доля женщин в возрасте 15–49 лет, которые сообщили, что в последние 12 месяцев имели сексуальные контакты с несколькими партнерами и что при последнем по времени сексуальном контакте использовался презерватив	40,6
9.14		Сексуальные контакты с непостоянными партнерами	Процентная доля сексуально активных женщин в возрасте 15–24 лет, которые в последние 12 месяцев имели сексуальный контакт с партнером, с которым они не состоят в (не)официальном браке	16,6
9.15	<b>ЦРТ 6.2</b>	Использование презерватива с непостоянными партнерами	Процентная доля молодых женщин в возрасте 15–24 лет, которые сообщили, что в последние 12 месяцев у них были сексуальные контакты с партнерами, с которыми они не состоят в (не)официальном, и что при последнем сексуальном контакте с таким партнером использовался презерватив	63,7
<b>Сироты</b>				
9.16	<b>ЦРТ 6.4</b>	Отношение посещаемости школы сиротами к посещаемости школы несиротами	Доля детей в возрасте 10–14 лет, которые потеряли обеих родителей и которые посещают школу, поделенная на долю детей в возрасте 10–14 лет, родители которых живы и которые проживают с одним или обоими родителями, посещающих школу	(*)
(*) Показатели основаны менее чем на 25 невзвешенных наблюдениях.				

## ИСПОЛЬЗОВАНИЕ СРЕДСТВ МАССОВОЙ ИНФОРМАЦИИ И ИНФОРМАЦИОННО-КОММУНИКАЦИОННЫХ ТЕХНОЛОГИЙ

### Использование средств массовой информации

Показатель MICS	Показатель	Описание	Значение
10.1	Использование средств массовой информации	Процентная доля женщин в возрасте 15–49 лет, которые как минимум один раз в неделю читают газету или журнал, слушают радио и смотрят телевизор	16,1

### Использование информационно-коммуникационных технологий

10.2	Использование компьютера	Процентная доля молодых женщин в возрасте 15–24 лет, которые в последние 12 месяцев пользовались компьютером	88,2
10.3	Использование Интернета	Процентная доля молодых женщин в возрасте 15–24 лет, которые в последние 12 месяцев пользовались Интернетом	94,6

## СУБЪЕКТИВНОЕ БЛАГОПОЛУЧИЕ

Показатель MICS	Показатель	Описание	Значение
11.1	Удовлетворенность жизнью	Процентная доля молодых женщин в возрасте 15–24 лет, которые полностью или отчасти удовлетворены своей жизнью в целом	96,8
11.2	Ощущение счастья	Процентная доля молодых женщин в возрасте 15–24 лет, которые очень или относительно счастливы	98,5
11.3	Вера в возможность изменения жизни к лучшему	Процентная доля молодых женщин в возрасте 15–24 лет, жизнь которых за последний год стала лучше и которые ожидают, что через год она станет еще лучше	64,9

## УПОТРЕБЛЕНИЕ ТАБАКА И АЛКОГОЛЯ

### Употребление табака

Показатель MICS	Показатель	Описание	Значение
12.1	Употребление табака	Процентная доля женщин в возрасте 15–49 лет, которые в течение последнего одного месяца курили сигареты либо употребляли курительные или некурительные табачные изделия	8,4
12.2	Курение в возрасте до 15 лет	Процентная доля женщин в возрасте 15–49 лет, которые впервые выкурили целую сигарету в возрасте до 15 лет	0,9

### Употребление алкоголя

12.3	Употребление алкоголя	Процентная доля женщин в возрасте 15–49 лет, которые в течение последнего месяца выпили хотя бы одну порцию алкоголя	25,1
12.4	Употребление алкоголя в возрасте до 15 лет	Процентная доля женщин в возрасте 15–49 лет, которые впервые выпили хотя бы одну порцию алкоголя в возрасте до 15 лет	0,5

## Оглавление

---

Сводная таблица проведения обследования и населения, обследованного в Казахстане в 2015 году.....	iv
Сводная таблица результатов.....	vi
Оглавление.....	xvi
Список таблиц.....	xix
Список графиков.....	xxiii
Список сокращений.....	xxiv
Вступительное слово и выражение признательности.....	xxv
Вступительное слово и выражение признательности.....	xxvii
Вступительное слово и выражение признательности.....	xxix
Краткий обзор отдельных индикаторов.....	xxx
I. Введение.....	1
Цели и задачи обследования.....	2
II. Методика формирования выборки и проведения обследования.....	3
Построение выборки.....	3
Вопросники.....	3
Обучение и работы на местах.....	5
Обработка данных.....	5
Как читать таблицы.....	6
III. Охват выборки и характеристики домохозяйств и респондентов.....	7
Охват выборки.....	7
Характеристики домохозяйств.....	8
Характеристики респонденток в возрасте 15–49 лет и детей в возрасте до 5 лет.....	13
Характеристики жилья, владение имуществом и квинтили благосостояния.....	17
IV. Питание.....	28
Низкий вес при рождении.....	28
Состояние питания.....	32
Грудное вскармливание и кормление младенцев и детей раннего возраста.....	38
Йодирование соли.....	54



V. Здоровье детей.....	57
Прививки.....	57
Знание двух опасных признаков пневмонии .....	67
Использование твердых видов топлива .....	70
VI. Водоснабжение и санитария .....	75
Использование улучшенных источников воды .....	75
Доступ к улучшенной санитарии .....	88
Мытье рук .....	98
VII. Репродуктивное здоровье .....	103
Рождаемость .....	103
Контрацепция .....	109
Неудовлетворенная потребность в контрацепции .....	115
Дородовое наблюдение.....	118
Помощь во время родов .....	126
Место родов .....	130
Послеродовое наблюдение .....	131
Аборты.....	147
VIII. Развитие в раннем детстве .....	152
Воспитание и образование в раннем детстве .....	152
Качество ухода за детьми.....	154
Индекс детского развития в раннем возрасте (ИДРРВ).....	162
IX. Грамотность и образование .....	166
Грамотность молодых женщин.....	166
Готовность к школе .....	167
Посещение начальной и средней школы .....	171
X. Защита детей.....	194
Регистрация рождения .....	194
Дисциплинирование детей .....	197
Ранние браки .....	202
Отношение к домашнему насилию .....	209
Формы проживания детей и сиротство .....	211
XI. ВИЧ/СПИД и сексуальное поведение.....	215
Наличие знаний о передаче ВИЧ и заблуждений относительно ВИЧ.....	215
Толерантное отношение к людям, живущим с ВИЧ .....	223

Знание места, где можно пройти тестирование на ВИЧ, консультирование и тестирование в рамках дородового наблюдения.....	227
Сексуальное поведение, связанное с передачей ВИЧ.....	233
Показатели ВИЧ среди молодых женщин .....	235
XII. Использование СМИ и информационно-коммуникационных технологий .....	243
Использование СМИ .....	243
Использование информационно-коммуникационных технологий .....	245
XIII. Субъективное благополучие .....	248
XIV. Употребление табака и алкоголя .....	256
Употребление табака .....	256
Употребление алкоголя.....	262
<u>Приложения:</u>	
Приложение А. Построение выборки .....	264
Объем и распределение выборки.....	264
Основа выборки и выбор кластеров .....	265
Составление списков .....	266
Отбор домашних хозяйств.....	269
Расчет весов выборки .....	269
Приложение В. Список персонала, задействованного в проведении обследования .....	272
Приложение С. Оценочные значения ошибок выборки .....	276
Приложение D. Таблицы проверки качества данных .....	318
Приложение Е. Показатели MICS, Казахстан, 2015: Числители и знаменатели .....	340
Приложение F. Вопросники MICS 2015 года в Казахстане .....	353
F1. Вопросник домохозяйства.....	354
F2. Индивидуальный вопросник для женщин.....	368
F3. Вопросник о детях в возрасте до пяти лет .....	401
F4. Приложение для сбора данных в медицинском учреждении об иммунизации к вопросу о детях до пяти лет .....	416

## Список таблиц

---

Таблица НН.1. Результаты опроса домохозяйств, женщин и опроса о детях .....	7
Таблица НН.2. Возрастное распределение членов домохозяйств по полу .....	9
Таблица НН.3. Состав домохозяйств .....	11
Таблица НН.4. Основные характеристики женщин.....	14
Таблица НН.5. Основные характеристики детей в возрасте до 5 лет.....	16
Таблица НН.6. Характеристики жилья.....	19
Таблица НН.7. Имущество домохозяйства и предметы личного пользования .....	23
Таблица НН.8. Квинтили благосостояния.....	26
Таблица NU.1. Младенцы, имевшие при рождении низкий вес.....	30
Таблица NU.2. Состояние питания детей.....	35
Таблица NU.3. Начало грудного вскармливания.....	40
Таблица NU.4. Грудное вскармливание.....	43
Таблица NU.5. Продолжительность грудного вскармливания .....	45
Таблица NU.6. Грудное вскармливание в соответствии с возрастом.....	47
Таблица NU.7. Введение твердой, полутвердой или мягкой пищи .....	48
Таблица NU.8. Практики кормления младенцев и детей младшего возраста.....	50
Таблица NU.9. Вскармливание из бутылочки.....	53
Таблица NU.10. Потребление йодированной соли.....	55
Таблица СН.1. Прививки в течение первого года жизни.....	61
Таблица СН.2. Прививки в разбивке по основным характеристикам .....	64
Таблица СН.3. Знание двух опасных признаков пневмонии .....	68
Таблица СН.4. Использование твердых видов топлива.....	71
Таблица СН.5. Использование твердых видов топлива в разбивке по местам приготовления пищи ...	73
Таблица WS.1. Использование улучшенных источников питьевой воды .....	76
Таблица WS.2. Очистка воды в домохозяйствах .....	81
Таблица WS.3. Время, затрачиваемое на дорогу до источника воды.....	84
Таблица WS.4. Лицо, производящее забор воды .....	86
Таблица WS.5. Типы санитарно-гигиенических устройств .....	89
Таблица WS.6. Частное и совместное использование санитарно-гигиенических устройств .....	91
Таблица WS.7. Ступени доступа к улучшенным источникам питьевой воды и улучшенной санитарии.....	96
Таблица WS.8. Наличие воды и мыла для мытья рук .....	99
Таблица WS.9. Наличие мыла .....	101
Таблица RH.1. Коэффициенты рождаемости.....	103
Таблица RH.2. Коэффициент рождаемости среди подростков и суммарный коэффициент рождаемости.....	105
Таблица RH.3. Раннее деторождение .....	106
Таблица RH.4. Тенденции раннего деторождения .....	108
Таблица RH.4A. Наличие знаний о различных методах контрацепции .....	109
Таблица RH.4B. Наличие знаний о методах контрацепции.....	110
Таблица RH.5. Использование контрацепции .....	113
Таблица RH.6. Неудовлетворенная потребность в контрацепции .....	116
Таблица RH.7. Охват дородовым наблюдением.....	119
Таблица RH.8. Число посещений для дородового наблюдения и время первого посещения.....	123
Таблица RH.9. Содержание дородового наблюдения.....	125

Таблица RH.10. Присутствие лица, принимавшего роды, и кесарево сечение .....	128
Таблица RH.11. Место родов.....	130
Таблица RH.12. Послеродовое пребывание в медицинском учреждении .....	132
Таблица RH.13. Послеродовое наблюдение за новорожденным .....	135
Таблица RH.14. Посещения для послеродового наблюдения за новорожденными в первую неделю после выписки из медицинского учреждения <sup>а</sup> .....	138
Таблица RH.15. Послеродовое наблюдение за матерью .....	141
Таблица RH.16. Посещения для послеродового наблюдения за состоянием матери в первую неделю после выписки из медицинского учреждения .....	144
Таблица RH.17. Послеродовое наблюдение за матерью и новорожденным .....	146
Таблица RH.18. Опыт перенесения потерянных беременностей .....	148
Таблица RH.19. Коэффициенты индуцированных аборт в зависимости от местности проживания.....	149
Таблица RH.20. Коэффициенты индуцированных абортов .....	150
Таблица CD.1. Обучение в раннем возрасте.....	153
Таблица CD.2. Поддержка в обучении .....	156
Таблица CD.3. Учебные пособия .....	159
Таблица CD.4. Ненадлежащий присмотр.....	161
Таблица CD.5. Индекс детского развития в раннем возрасте .....	163
Таблица ED.1. Грамотность.....	166
Таблица ED.2. Готовность к школе.....	168
Таблица ED.2A. Посещаемость дошкольного учреждения .....	170
Таблица ED.3. Поступление в начальную школу .....	172
Таблица ED.3A. Поступление в начальную школу.....	173
Таблица ED.4. Посещаемость начальной школы и дети, не посещающие школу .....	175
Таблица ED.5. Посещаемость средней школы и дети, не посещающие школу .....	179
Таблица ED.5A. Посещаемость основной средней школы и дети, не посещающие школу.....	181
Таблица ED.5B. Посещаемость общей средней школы и дети, не посещающие школу.....	183
Таблица ED.6. Дети, доучившиеся до последнего класса начальной школы.....	185
Таблица ED.7. Окончание начальной школы и переход на ступень основного среднего образования .....	188
Таблица ED.8. Равноправие полов в образовании.....	191
Таблица CP.1. Регистрация рождения .....	195
Таблица CP.2. Дисциплинирование детей.....	198
Таблица CP.3. Отношение к физическому наказанию .....	200
Таблица CP.4. Ранние браки.....	203
Таблица CP.5. Тенденции ранних браков .....	205
Таблица CP.6. Разница в возрасте между супругами.....	207
Таблица CP.7. Отношение к домашнему насилию.....	210
Таблица CP.8. Формы проживания детей и сиротство .....	213
Таблица НА.1. Наличие знаний о передаче ВИЧ, заблуждений относительно ВИЧ и всесторонних знаний о передаче ВИЧ.....	216
Таблица НА.2. Наличие знаний о передаче ВИЧ-инфекции от матери ребенку .....	221
Таблица НА.3. Толерантное отношение к людям, живущим с ВИЧ.....	224
Таблица НА.4. Наличие знаний о том, где можно пройти тестирование на ВИЧ.....	228
Таблица НА.5. Охват ВИЧ-тестированием и ВИЧ-консультированием в период дородового наблюдения .....	231
Таблица НА.6. Сексуальные контакты с несколькими партнерами.....	234

Таблица НА.7. Ключевые показатели ВИЧ и СПИДа.....	236
Таблица НА.8. Ключевые показатели сексуального поведения .....	239
Таблица МТ.1. Использование средств массовой информации (СМИ) .....	243
Таблица МТ.2. Использование компьютера и Интернета .....	246
Таблица SW.1. Удовлетворенность жизнью в различных сферах .....	250
Таблица SW.2. Общая удовлетворенность жизнью и ощущение счастья.....	252
Таблица SW.3. Вера в возможность изменения жизни к лучшему .....	254
Таблица ТА.1. Употребление табачных изделий прежде и в настоящее время .....	258
Таблица ТА.2. Возраст начала и частота употребления сигарет .....	261
Таблица ТА.3. Употребление алкоголя.....	262
 <u>Приложения:</u>	
Таблица SD.1. Распределение кластеров и домохозяйств выборки по регионам, городским и сельским местностям для MICS 2015г. в Казахстане .....	265
Таблица SD.2. Количество команд и дней проведения листинга по регионам.....	266
Таблица SD.3. Число сегментированных кластеров по регионам .....	268
Таблица SE.1. Показатели, отобранные для расчета ошибок выборки .....	277
Таблица SE.2. Ошибки выборки: Вся выборка.....	280
Таблица SE.3. Ошибки выборки: Городская местность .....	282
Таблица SE.4. Ошибки выборки: Сельская местность.....	284
Таблица SE.5. Ошибки выборки: Акмолинская область .....	286
Таблица SE.6. Ошибки выборки: Актюбинская область.....	288
Таблица SE.7. Ошибки выборки: Алматинская область.....	290
Таблица SE.8. Ошибки выборки: Атырауская область .....	292
Таблица SE.9. Ошибки выборки: Западно-Казахстанская область .....	294
Таблица SE.10. Ошибки выборки: Жамбылская область .....	296
Таблица SE.11. Ошибки выборки: Карагандинская область.....	298
Таблица SE.12. Ошибки выборки: Костанайская область.....	300
Таблица SE.13. Ошибки выборки: Кызылординская область.....	302
Таблица SE.14. Ошибки выборки: Мангистауская область.....	304
Таблица SE.15. Ошибки выборки: Южно-Казахстанская область .....	306
Таблица SE.16. Ошибки выборки: Павлодарская область .....	308
Таблица SE.17. Ошибки выборки: Северо-Казахстанская область .....	310
Таблица SE.18. Ошибки выборки: Восточно-Казахстанская область .....	312
Таблица SE.19. Ошибки выборки: город Астана.....	314
Таблица SE.20. Ошибки выборки: город Алматы .....	316
Таблица DQ.1. Распределение населения домохозяйств по возрасту.....	318
Таблица DQ.2. Возрастное распределение отвечающих критериям и опрошенных женщин .....	319
Таблица DQ.3. Возрастное распределение детского населения домохозяйств и Вопросников о детях в возрасте до пяти лет.....	320
Таблица DQ.4. Сообщенная дата рождения: население домохозяйств .....	320
Таблица DQ.5. Сообщенные дата рождения и возраст: женщины.....	321
Таблица DQ.6. Сообщенные дата рождения и возраст: дети в возрасте до 5 лет .....	322
Таблица DQ.7. Сообщенная дата рождения: дети, подростки и молодые люди.....	322
Таблица DQ.8. Сообщенная дата родов: первые и последние роды .....	324
Таблица DQ.9. Полнота полученных данных.....	325

Таблица DQ.10. Полнота данных по антропометрическим показателям: недостаточный вес.....	325
Таблица DQ.11. Полнота данных по антропометрическим показателям: Отставание в росте.....	328
Таблица DQ.12. Полнота данных по антропометрическим показателям: Истощение .....	331
Таблица DQ.13. Аккумуляция в результатах антропометрических измерений .....	334
Таблица DQ.14. Ознакомление со свидетельствами о рождении.....	335
Таблица DQ.15: Ознакомление с паспортами/прививочными картами дома и в медучреждении .....	336
Таблица DQ.16. Осмотр мест для мытья рук .....	337
Таблица DQ.17. Респонденты по Вопроснику о детях в возрасте до 5 лет .....	337
Таблица DQ.18. Выбор детей в возрасте 1-14 лет для опроса по модулю о дисциплинировании детей.....	338
Таблица DQ.19. Посещаемость образовательных учреждений в разбивке по однолетним возрастным группам.....	339

## Список графиков

---

График НН.1. Возрастное распределение членов домохозяйств по полу, Казахстан, 2015 год .....	10
График NU.1. Распространенность недостаточного веса, отставания в росте, истощения и избыточного веса среди детей в возрасте до 5 лет (умеренная и сильная степень отклонения от нормы), Казахстан, 2015 год.....	37
График NU.2. Начало грудного вскармливания, Казахстан, 2015 год .....	42
График NU.3. Структура питания младенцев разного возраста, Казахстан, 2015 год.....	45
График NU.4. Потребление йодированной соли, Казахстан, 2015 год.....	56
График СН.1. Прививки в течение первого года жизни (от кори – в течение первых двух лет жизни), Казахстан, 2015 год .....	63
График WS.1. Процентное распределение членов домохозяйств по источнику питьевой воды, Казахстан, 2015 год .....	79
График WS.2. Процентное распределение членов домохозяйств в разбивке по использованию, в том числе совместному, санитарно-гигиенических устройств, Казахстан, 2015 год.....	93
График WS.3. Использование улучшенных источников питьевой воды и улучшенных санитарно-гигиенических устройств членами домохозяйств, в разрезе по квинтилям благосостояния, Казахстан, 2015 год.....	95
График RH.1. Повозрастные коэффициенты рождаемости в разбивке по местности, Казахстан, 2015 год.....	104
График RH.2. Различия в использовании контрацепции, Казахстан, 2015 год.....	112
График RH.3. Лицо, принимавшее роды, Казахстан, 2015 год.....	126
График ED.1. Показатели образования в разбивке по полу, Казахстан, 2015 год.....	193
График СР.1. Методы дисциплинирования детей в возрасте 1–14 лет, Казахстан, 2015 год .....	200
График СР.2. Ранние браки женщин, Казахстан, 2015 год.....	206
График НА.1. Наличие у женщин всесторонних знаний о передаче ВИЧ, Казахстан, 2015 год .....	219
График НА.2. Толерантное отношение к людям, живущим с ВИЧ/СПИДом, Казахстан, 2015 год .....	226
График ТА.1. Употребление табачных изделий прежде и в настоящее время, Казахстан, 2015 год ...	260
<u>Приложения:</u>	
График DQ.1. Население домохозяйств в разбивке по однолетним возрастным группам, Казахстан, 2015 год.....	319
График DQ.2. Распределение результатов измерения веса и роста/длины по десятичным знакам в числовом значении сообщенных результатов измерения, Казахстан, 2015 год .....	334

## Список сокращений

---

(А)КДС	Коклюш-дифтерия-столбняк (противотуберкулезная вакцина)
CSPro	Система обработки данных переписей населения и обследований
GVAP	Глобальный план вакцинации
MICS-5	Пятый глобальный раунд программы Кластерных обследований по многим показателям
ppm	Частей на миллион
SPSS	Статистический пакет для социальных наук
БЦЖ	Бациллы Кальмета-Герена
ВГВ (Геп В)	Гепатит В
ВИЧ	Вирус иммунодефицита человека
ВМС	Внутриматочная спираль
ВОЗ	Всемирная организация здравоохранения
ГАРПП	Отчетности о достигнутом прогрессе в осуществлении глобальных мер противодействия СПИДу
ГепВ (ВГВ)	Гепатит В
ЗАГС	Запись актов гражданского состояния
и др.	и другие
ЙДЗ	Йододефицитные заболевания
ИДРРВ	Индекс детского развития в раннем возрасте
ИКТ	Информационно-коммуникационные технологии
ИППП	Инфекции, передающиеся половым путем
ИРП	Индекс равноправия полов
ККП	Корь, краснуха и паротит
КПР	Конвенция о правах ребенка
МГОДС	Межведомственная группа ООН по оценке детской смертности
МИКС (MICS)	Кластерное обследование по многим показателям
МЛА	Метод лактационной аменореи
МНЭ РК	Министерство национальной экономики Республики Казахстан
ОКА	Общий коэффициент абортот
ОКР	Общий коэффициент рождаемости
ООН	Организация Объединенных Наций
ПЕВ	Первичные единицы выборки
ПКР	Повозрастной коэффициент рождаемости
ПН	Перепись населения
Полио (ОПВ/ИПВ)	Полиомиелит
ПРН	Программа послеродового наблюдения
РГП на ПХВ ИВЦ	Республиканское государственное предприятие на праве хозяйственного ведения «Информационно-вычислительный центр Комитета по статистике Министерства национальной экономики Республики Казахстан»
КС МНЭ РК	
РПИ (ЕРІ)	Расширенная программа иммунизации
СКА	Суммарный коэффициент абортот
СКР	Суммарный коэффициент рождаемости
СМИ	Средства массовой информации
СПИД	Синдром приобретенного иммунодефицита
СПМ	Совместная программа ВОЗ/UNICEF по мониторингу
СУ	Счетный участок
т.е.	То есть
ХИБ	Гемофильная инфекция типа b
ЦРТ	Цели развития тысячелетия
ЦУР	Цели устойчивого развития
ЧКП	Чистый коэффициент посещаемости
ЮНГАСС (UNGASS)	Специальная сессия Генеральной ассамблеи Организации Объединённых Наций по ВИЧ/СПИДу
ЮНИСЕФ (UNICEF)	Детский фонд ООН
ЮНФПА (UNFPA)	Фонд народонаселения ООН



**Вступительное слово и выражение признательности**  
**Председателя Комитета по статистике**  
**Министерства национальной экономики Республики Казахстан**  
**Айдапкелова Нурболата Сергалиевича**

---

За годы независимости в Казахстане произошли значительные преобразования во всех сферах жизни общества, в особенности, они коснулись положения детей и женщин в стране. Для отслеживания этих изменений и принятия необходимых мер нужна актуальная и надежная статистическая информация. С данной точки зрения итоги проведенного в 2015 году в Казахстане Мульти-индикаторного кластерного обследования (МИКС 2015 г.) в рамках Глобального МИКС 5 раунда представляют огромный интерес. Я надеюсь, что результаты обследования будут полезны Правительству и институтам гражданского общества в дальнейшем планировании и мониторинге социальных программ, отвечающих потребностям женщин и детей не только на национальном уровне, но и на уровне каждого региона.

Успешное проведение МИКС-2015 г. в Казахстане и публикация Итогового отчета является результатом объединенных усилий специалистов различных уровней, их слаженной и профессиональной работы. Хотелось бы отметить благородную и важную роль агентств ООН в нашей стране. В частности, хотелось бы выразить благодарность Детскому фонду ООН (ЮНИСЕФ) и Фонду ООН в области народонаселения (ЮНФПА) за оказание технической и финансовой поддержки при подготовке и проведении МИКС 2015 г. в Казахстане.

Хочу выразить особую благодарность сотрудникам офиса ЮНИСЕФ в Казахстане – господину **Юрию Оксамитному**, главе Представительства ЮНИСЕФ в Казахстане, и госпоже **Жанар Сагимбаевой**, координатору по мониторингу прав детей – за всемерную техническую и финансовую помощь при обучении и подготовке сотрудников Комитета по статистике и постоянную поддержку в процессе подготовки и проведения настоящего обследования.

Выражаю огромную благодарность господину **Атилле Ханчиоглу** (США, Нью-Йорк), Глобальному координатору МИКС и в его лице всей команде ЮНИСЕФ, проводивших серию обучающих семинаров-тренингов, разработавших вопросники и программы ввода и обработки данных, обеспечивших общую координацию, а также оказавших консультационные услуги на всех этапах обследования, в частности, господину **Сираджу Махмудлу** (Швейцария, Женева), координатору проекта МИКС от регионального офиса ЮНИСЕФ, оказавшему максимальное содействие сотрудникам Комитета при подготовке и проведении обследования. Особо хотелось бы отметить экспертную помощь членов региональной команды ЮНИСЕФ, в частности, **Синана Тюркулмаза**, **Аны Абдельбасит**, **Ихтиёра Холматова** и **Теуты Халими**, а также **Ларисы Прасловой** – национального консультанта ЮНИСЕФ в Кыргызской Республике, которые способствовали успешной реализации обследования.

Кроме того, хотелось бы выразить признательность за огромный вклад со стороны национальных консультантов в проведении МИКС и написании Итогового отчета **Гюльнары Кукановой** и **Диляры Бейсеновой**.

Особая благодарность офису ЮНФПА в Казахстане – господину **Раимбеку Сисемалиеву**, исполнительному представителю ЮНФПА в Казахстане, **Газизе Молдакуловой**, координатору программ по народонаселению и развитию, за предоставленное со-финансирование и методологическую помощь при обучении и подготовке сотрудников Комитета и в мероприятиях при проведении полевых работ МИКС.

В целом, надеюсь, что наше плодотворное сотрудничество с ЮНИСЕФ и ЮНФПА продолжится и в реализации других совместных проектов.

Выражаю благодарность всем руководителям областных/городских департаментов по статистике, супервайзерам, редакторам и интервьюерам, а также руководству РГП «Информационно-вычислительный центр Комитета по статистике МНЭ РК» за их весомый вклад в успешную реализацию МИКС-2015 г. в Казахстане.

Пользуясь случаем, выражаю признательность представителям отдельных министерств и ведомств страны и неправительственному сектору, которые также внесли свой вклад в успешное завершение настоящего проекта.

С уважением,

**Вступительное слово и выражение признательности  
Представителя Детского фонда ООН (ЮНИСЕФ) в Казахстане  
Юрия Оксамитного**

---

В год 25-летия независимости Республики Казахстан и 70-летия Детского Фонда ООН (ЮНИСЕФ) с огромным удовольствием представляем **Итоговый отчет о результатах Мульти-индикаторного кластерного обследования (МИКС)**. Обследование проводилось в 2015-2016 гг. Комитетом по статистике Министерства национальной экономики Республики Казахстан при технической и финансовой поддержке Детского Фонда ООН (ЮНИСЕФ) и Фонда ООН в области народонаселения (ЮНФПА).

Данное статистическое обследование крайне важно для получения достоверной, актуальной и своевременной информации о положении женщин и детей. Республика Казахстан третий раз участвует в глобальном обследовании МИКС, демонстрируя высокую заинтересованность в обогащающих национальную статистику уникальных данных, соответствующих международным стандартам.

Представленный Итоговый отчет содержит дезагрегированные данные о положении женщин и детей, которые можно сравнить с предыдущими обследованиями МИКС, проводившимися в Казахстане в 2005-2006 и 2010-2011 годах. Сравнение данных предыдущих и текущего обследований показывает заметный прогресс Республики Казахстан в сферах здоровья матери и ребенка, улучшении жилищных условий семей, в доступе к безопасной воде и санитарным условиям, в грамотности и образовании, растущем пользовании информационно-коммуникационными технологиями и значительном уровне удовлетворенностью своей жизнью среди женщин. В то же время, МИКС выявляет появляющиеся проблемы в сфере развития детей раннего возраста, репродуктивном здоровье и сексуальном поведении женщин, их отношении к домашнему насилию и уровень такого насилия в отношении детей, снижающемся уровне знаний о ВИЧ/СПИДе среди молодежи.

Также получаемые результаты МИКС являются важным инструментом мониторинга международных обязательств Республики Казахстан, в том числе, в достижении недавно принятых Целей Устойчивого Развития до 2030 года.

Успешное завершение МИКС является коллективным трудом многих специалистов Комитета по статистике и его территориальных департаментов, а также структурного подразделения РГП на ПХВ «Информационно-вычислительный центр Комитета по статистике МНЭ РК».

В этой связи, хотелось бы выразить искреннюю признательность **Алихану Смаилову**, помощнику Президента Республики Казахстан, за создание условий для успешного проведения МИКС; **Нурболату Айдапкелову**, председателю Комитета по статистике, за организацию подготовки Итогового отчета; **Бахытбеку Иманалиеву** и **Айдыну Ашуеву** – за организацию обследования на этапах подготовительных работ и сбора данных; и **Кайрату Орунханову**, заместителю Председателя Комитета по статистике.

Хотелось бы выразить благодарность сотрудникам Комитета по статистике, вовлеченным в осуществление проекта: **Гульмире Карауловой**, начальнику управления социальной и демографической статистики – за общую координацию проекта, а также **Жулдыз Айдарбековой** и **Жанар Сабировой**.

Особо хотелось бы отметить вклад **Гюльнары Кукановой** и **Диляры Бейсеновой** - национальных консультантов по проведению МИКС.

За эффективное и своевременное выполнение плана работ хотелось бы выразить благодарность РГП ИВЦ в лице директора - **Эльдара Казганбаева**, и сотрудников - **Нурлыбека Рахметова, Асем Габдулиной, Ерболата Мусабека, Айгуль Капишевой, Сауле Дауылбаевой** - и всем сотрудникам, принимавшим участие в вводе и обработке данных МИКС.

Думаю, что предлагаемая информация будет полезна государственным органам, неправительственным и международным организациям, академическим кругам, средствам массовой информации, а также широкой общественности – всем тем, кто заинтересован в улучшении положения женщин и детей в Республике Казахстан.

С наилучшими пожеланиями,

**Вступительное слово и выражение признательности  
Исполнительного Представителя Фонда ООН в области народонаселения (ЮНФПА)  
в Республике Казахстан  
Сисемалиева Раймбека Амангельдиевича**

---

От имени ЮНФПА в Республике Казахстан с гордостью рад представить Вашему вниманию Итоговый отчет по результатам Кластерного обследования по многим показателям (МИКС), проведенного в Казахстане в 2015 г.

Данное исследование стало возможно благодаря административному таланту Помощника Президента по экономическим вопросам г-на **Алихана Асхановича Смаилова**, который в период реализации проекта возглавлял Комитет по статистике Министерства национальной экономики Республики Казахстан.

Успешное завершение МИКС является коллективным трудом многих специалистов Комитета РК по статистике под руководством г-на **Нурболата Сергалиевича Айдапкелова**, благодаря энергичной деятельности которого мы имеем удовольствие сегодня представить Вам этот отчет.

Важно отметить значительный вклад Детского фонда ООН (ЮНИСЕФ) в Республике Казахстан в лице Представителя г-на **Юрия Викторовича Оксамитного** и Координатора по мониторингу и оценке **Жанар Нурғалиевны Сағимбаевой**. Усилиями коллег организовано финансирование и методическая поддержка проведения исследования.

Представленные в отчете независимые данные по состоянию репродуктивного здоровья населения, уровню знаний молодежи о ВИЧ-инфекции, отношению к гендерному насилию – необходимы и крайне важны для принятия стратегических решений в сфере социальной политики, включая здравоохранение и образование.

Данные, которые получены в результате МИКС, будут полезны в работе не только государственным органам, но также и неправительственным организациям, международным институтам, преподавателям и студентам, и широкой общественности.

С уважением,  
Исполнительный Представитель  
Фонда ООН в области народонаселения (ЮНФПА)  
в Республике Казахстан



## **Краткий обзор отдельных индикаторов**

---

*Проведенное в 2015 году в Казахстане Кластерное обследование по многим показателям (MICS-2015г.) является репрезентативным на национальном и субнациональном уровнях выборочным обследованием.*

*Целевой размер выборки составил 16 800 домохозяйств.*

### **Охват выборки**

Из 16 791 домохозяйств, включенных в выборку, 16 605 домохозяйств оказались заселенными. Из них 16 500 домохозяйств были успешно опрошены: доля опрошенных домохозяйств составила 99,4 процентов. В опрошенных домохозяйствах выявлено 12 910 женщин в возрасте 15–49 лет, из них успешно опрошено 12 670 женщин: доля ответивших женщин в опрошенных домохозяйствах составила 98,1 процентов. В описи вопросников домохозяйства включен 5 561 ребенок в возрасте до 5 лет. Вопросники заполнены в отношении 5 510 детей, что соответствует доле ответивших, составляющей 99,1 процентов в пределах опрошенных домохозяйств.

Коэффициенты ответов домохозяйств в городских поселениях и сельской местности составил более 99 процентов, по регионам - более 98 процентов.

### **Низкий вес детей**

В Казахстане в целом 97,8 процентов новорожденных детей взвешивались при рождении; около 4,5 процентов младенцев имели вес при рождении менее 2 500 граммов.

### **Статус питания детей**

В Казахстане примерно 2 процента детей в возрасте до пяти лет имеют недостаточный вес относительно своего возраста, а 8,0 процентов детей отстают в росте, 3,1 процента детей истощены для своего роста. Кроме того, 9,3 процентов детей имеют избыточный вес.

### **Грудное вскармливание и кормление младенцев и детей раннего возраста**

В ходе обследования были опрошены женщины, имеющие детей, родившихся в течение двух лет до даты обследования, о том, как кормили в течение первых нескольких дней жизни их ребенка. В Казахстане 83,3 процента новорожденных младенцев прикладываются к груди в первый час после рождения; а 92,8 процента новорожденных прикладываются к груди в первые сутки после рождения.

На исключительно грудном вскармливании находится примерно 38 процентов детей в возрасте до шести месяцев, а на преимущественно грудном вскармливании – более 70 процентов детей, что указывает на распространенность практики предоставления младенцам немолочных жидкостей в дополнение к грудному молоку. Почти 60 процентов детей в возрасте 12–15 месяцев и 21,1 процентов детей в возрасте 20–23 месяца продолжают оставаться на грудном вскармливании.

Медианная продолжительность любого грудного вскармливания составляет 15,6 месяцев; исключительно грудного вскармливания - 1,8 месяцев и преимущественно грудного вскармливания – 4,9 месяцев.

Почти каждый второй ребенок (49,2 процента) в возрасте 6–23 месяцев получает грудное вскармливание в соответствии с возрастом.

66,5 процентов детей в возрасте 6-8 месяцев получали твердую, полутвердую и мягкую пищу как минимум один раз в течение предыдущего дня, при этом основную долю (63,9 процентов) составили младенцы, находящиеся на момент обследования на грудном вскармливании.

Доля детей, получавших минимальное разнообразие пищи, или продукты как минимум, из 4-х групп продуктов из 7-ми составила 68,7 процентов; самый высокий показатель наблюдался среди детей старшей возрастной группы 18–23 месяцев (86,1 процентов), а самый низкий - среди детей младшей возрастной группы 6–8 месяцев (22,6 процентов).

Менее чем половина детей в возрасте 6-23 месяцев получала минимально приемлемое питание (45,1 процентов). Более половины детей в возрасте 0-23 месяца вскармливаются из бутылочки с соской (51,2 процентов).

## Йодирование соли

Во время обследования почти в каждом (98,0 процентов) домохозяйстве соль, используемая для приготовления пищи, была проанализирована с помощью набора для анализа соли на содержание в ней йода.

Выявлено, что более 90 процентов домохозяйств потребляют соль, которая содержит йод в рекомендованном количестве от 15 ppm или более (91,0 процент); в 3,7 процентах домохозяйств используется соль с низким содержанием йода (менее 15 ppm), а в 5-ти процентах домохозяйств используется не йодированная соль (0 PPM). Результаты обследования показывают, что лишь в 0,6 процентах домохозяйств соль отсутствовала. Должным образом йодированную соль ( $\geq 15$  PPM) употребляют 94,0 процента городских и 85,6 процента сельских домохозяйств. 10,4 процентов домохозяйств из беднейшего квинтета употребляют не йодированную соль.

## Прививки

Сведения об охвате прививками были собраны в отношении всех детей в возрасте до трех лет.

К возрасту 12 месяцев 98,5 процентов детей в возрасте 12–23 месяцев получили дозу БЦЖ; первая доза вакцины Полио, АКДС и ВГВ была введена соответственно 95,6, 95,6 и 97,6 процентам детей, а ХИБ – 94,7 процентам детей. Доля привитых детей снижается с каждой последующей дозой по каждому виду прививок: до 93,5 и 94,2 процентов соответственно в отношении второй дозы вакцин Полио и АКДС; до 94,7 и 93,5 процентов соответственно - для вакцин ВГВ и ХИБ; в отношении третьей дозы вакцин Полио, АКДС, ВГВ и ХИБ доля привитых детей снижается до 89,7, 90,4, 88,4 и 89,3 процентов соответственно.

Охват вакцинацией от кори (ККП) детей в возрасте 24-35 месяцев к 24 месяцам составляет 95,1 процентов.

Процентная доля детей в возрасте 24-35 месяцев, получивших **все** рекомендованные прививки к 12 месяцам (прививки от кори - к 24 месяцам) в Казахстане составляет 84,1 процента. 1,1 процента детей в возрасте 24-35 месяцев не получили ни одну из рекомендованных прививок.

## **Знание двух опасных признаков пневмонии**

В целом 36,7 процентов женщин знают как минимум один из двух опасных признаков пневмонии: *учащенное и/или затрудненное дыхание*. Матерями чаще назывался симптом - *затрудненное дыхание*, который составил 27,6 процентов, а также *учащенное дыхание* – 15,5 процентов, при проявлении которых они немедленно доставили бы ребенка в медицинское учреждение.

## **Использование твердых видов топлива**

В Казахстане использование твердых видов топлива для приготовления пищи практически сведено к минимуму (1,5 процента). В стране каменный или бурый уголь использовали лишь 0,6 процентов населения домохозяйств, дрова - 0,5 процентов, навоз/кизьяк - 0,3 процента. Твердым топливом почти исключительно пользуется население, проживающее в сельской местности (3,0 процента), домохозяйства, где у главы домохозяйства нет образования или имеется начальное образование (5,9 процента), а также население из беднейших по уровню благосостояния домохозяйств (5,6 процента).

## **Доступ к улучшенным источникам воды**

В Казахстане большая часть или 97,3 процента населения пользуются улучшенными источниками питьевой воды: 99,7 процентов в городской и 94,6 процентов в сельской местности. Основным источником питьевой воды является водопроводная вода (включая общественные колонки), которой пользуются примерно 80 процентов населения страны. При этом, более половины (58,5 процентов) населения страны используют воду, подведенную в жилище, и 14,6 процентов – воду, подведенную ко двору или земельному участку; 6,4 процента населения пользуются общественными колонками, а незначительная доля населения (0,5 процентов) – употребляют водопроводную воду от соседей. 6,4 процента населения используют бутилированную воду; 5,9 процентов – употребляют воду из артезианских колодцев/скважин; 5,1 процентов - воду из защищенных колодцев и родников. Неулучшенными источниками питьевой воды пользуются 2,7 процента населения.

Примерно 10 процентов населения пользуются водой из источников, которые не находятся в помещении. 8,2 процентам членов домохозяйств для того, чтобы добраться до источника (улучшенного или неулучшенного) воды, набрать ее и вернуться обратно, приходится затрачивать менее 30 минут; а у 1,8 процентов членов домохозяйств на забор воды затрачивается от 30 и более минут. У 6,8 процентов жителей, использующих улучшенные источники питьевой воды, на одну доставку воды тратится менее 30 минут, а у 1,4 процента жителей – 30 минут или более.

В большинстве домохозяйств, чаще всего забор питьевой воды осуществляет взрослый мужчина (62,6 процента), а в каждом третьем - взрослая женщина (33,2 процента). В 3,5 процентах домохозяйств забором воды были заняты дети в возрасте до 15 лет, при этом доля девочек и мальчиков составила 0,9 и 2,7 процента соответственно.

В более чем 50-ти процентах случаев в домохозяйствах, главы которых не имеют начальное или не имеют никакого образования, чаще всего забор воды осуществляет взрослая женщина, в то время, как в домохозяйствах, где их главы имеют высшее образование, забором воды занимаются 22,4 процента женщин.



В целом по стране 46,4 процентов населения из домохозяйств, использующих неуллучшенные источники питьевой воды, применяет надлежащие способы очистки воды. Более трети населения используют для очистки воды *кипячение* (37,3 процентов); метод *фильтрации* с помощью различных фильтров используют 25,8 процентов населения, методом *отстаивания воды* пользуется более 8 процентов населения.

Более половины населения домохозяйств, использующих неуллучшенные источники воды, не используют никаких способов очистки питьевой воды (53,2 процента).

## **Доступ к уллучшенной санитарии**

В целом 98,0 процентов населения Казахстана проживают в домохозяйствах, в которых используются уллучшенные санитарно-гигиенические устройства, которые не являются общими и при этом отсутствуют заметные различия по основным характеристикам. В стране 48,1 процентов населения используют туалеты со смывом/сливом, а 51,8 процентов – используют туалеты с выгребной ямой с настилом или выгребные ямы с вентиляцией. При этом в городской местности более 68 процентов населения пользуются туалетами со смывом в канализацию, а в сельской местности – 85,5 процентов населения используют крытые туалеты с выгребной ямой с настилом или благоустроенные туалеты с выгребной ямой, оборудованной вентиляцией.

## **Мытье рук**

В Казахстане почти в каждом домохозяйстве (99,0 процентов) в определенном для мытья рук месте имелись и вода, и мыло.

## **Рождаемость и раннее деторождение**

В Казахстане общий коэффициент рождаемости среди женщин в возрасте 15-49 лет составил 21 рождений на 1 000 человек, в городской и сельской местностях данный показатель составил соответственно 20 и 23 рождения на 1 000.

Коэффициент рождаемости среди подростков в возрасте 15-19 лет составил 36 рождений на 1 000 женщин.

Суммарный коэффициент рождаемости за один год, предшествующий проведению MICS в Казахстане, составил 3,0 рождения на одну женщину, в сельской местности этот показатель выше, чем в городской местности (3,7 и 2,6 рождения соответственно).

Случаи рождения детей у женщин в возрасте 15–19 лет до достижения ими возраста 15 лет отсутствуют. 3,9 процентов женщин данного возраста уже родили или имеют ребенка, 1,4 процента женщин - беременны первым ребенком.

Процентная доля женщин в возрасте 20-24 года, которые родили живого ребенка до достижения ими возраста 18 лет составила 2,2 процента, при этом женщины этого возраста с основным средним образованием имеют более высокие показатели раннего деторождения, по сравнению с женщинами с высшим образованием (15,7 и 0,5 процентов соответственно).

## Методы контрацепции

В Казахстане о каких-либо методах контрацепции, включая современные методы, информированы почти все женщины в возрасте 15-49 лет (98,8 процентов).

Об использовании различных методов и средств контрацепции сообщили более половины женщин в возрасте 15-49 лет (55,7 процентов), которые в настоящее время состоят в (не)официальном браке. Самым популярным методом контрацепции являются внутриматочные спирали (ВМК), которые применяются каждой третьей женщиной, состоящей в (не)официальном браке (31,9 процентов). Следующим методом/средством контрацепции являются мужские презервативы, о применении которых сообщили 12,5 процентов женщин, состоящих в (не)официальном браке, а более 6 процентов женщин применяли *противозачаточные таблетки*.

Такие методы/средства контрацепции, как *инъекции, диафрагмы/пены/гели, метод лактационной аменореи (МЛА), прерванный половой акт, периодическое воздержание, а также женская стерилизация*, не имеют широкого распространения, и их применяли лишь 0,1 - 1,7 процентов женщин.

Подростки в возрасте 15-19 лет намного реже используют методы контрацепции, чем более взрослые женщины (20-49 лет).

## Неудовлетворенная потребность в контрацепции

5,6 процентов женщин имели *неудовлетворенную* потребность в контрацепции для планирования сроков рождения детей, а 4,3 процента женщин – для ограничения числа детей; таким образом, *неудовлетворенная* потребность женщин в контрацепции в целом по стране составила 9,8 процентов.

Этот показатель также известен как *неудовлетворенная потребность в планировании семьи*.

## Дородовое наблюдение

В Казахстане охват дородовым наблюдением квалифицированным медицинским персоналом очень высок и составил 99,3 процента. Преобладающая часть дородового наблюдения беременных проводилась высококвалифицированными врачами (92,2 процента), у медсестер или акушерок/ов наблюдались 6,6 процентов беременных, у фельдшеров – 0,5процента, эти две категории среднего медицинского персонала большей частью характерны для сельской местности (10,8 и 1,0 процентов соответственно).

95,3 процентов беременных женщин получали дородовое наблюдение как минимум четыре раза за время беременности. В целом 90,2 процентов женщин, родивших живого ребенка в последние два года, первый визит к медицинским специалистам для дородового наблюдения совершали в первый триместр последней беременности, с медианой в 2 месяца беременности на момент первого визита среди беременных, получавших дородовое наблюдение. В первый триместр беременности лишь 82,9 процента женщин, возраст которых на момент родов был моложе 20-ти лет, впервые посетили медицинских работников для дородового наблюдения, по сравнению с 91,1 процентами матерей, которые на момент родов были в возрасте 20-34 года.

Почти все женщины (99,3 процента), родившие живого ребенка в течение двух лет, в полном объеме получили указанный минимальный перечень услуг и процедур в рамках дородового наблюдения (у них было измерено кровяное давление, взяты анализ мочи и анализ крови).

## Помощь во время родов

В Казахстане 99,4 процентов родов были приняты квалифицированным персоналом и практически все роды проходили в государственных медучреждениях. Более 90 процентов родов принято высококвалифицированными врачами, а 9,1 процентов родов - средним медицинским персоналом - медсестрами и акушерками.

В целом, 14,8 процентов родов было принято с помощью кесарева сечения. При этом 9,6 процентов рожениц дали согласие на проведение операции до начала схваток, а для 5,3 процентов рожениц решение было принято во время схваток.

## Послеродовое наблюдение

В Казахстане почти каждая женщина, которая родила ребенка в медицинском учреждении, остается в нем в течение 12 или более часов после родов (99,9 процентов), региональных различий практически нет. Почти девять из десяти женщин (88,9 процентов) находились после родов в медицинских учреждениях в течение 3-х и более дней; из них 44,4 процента оставались в медучреждениях ровно 3 дня после родов; а 11,0 процентов женщин оставались в медучреждениях менее 3-х дней после родов.

В целом 99,4 процентов новорожденных были обеспечены послеродовыми наблюдениями (ПРН) за состоянием здоровья во время пребывания в медицинском учреждении или на дому. 97,4 процентов первых посещений для ПРН новорожденных в первую неделю после родов проводились в основном на дому. Чаще всего такое наблюдение осуществлялось либо через один день после выписки (30,7 процентов), либо на 3-6 сутки (30,5 процентов) после выписки. Примерно каждый четвертый визит (23,5 процента) для послеродового наблюдения за состоянием здоровья ребенка был осуществлен спустя 2 дня после выписки матери и ее младенца, а 10,2 процентов - не ранее чем через одну неделю после выписки.

В Казахстане лишь 62,2 процента матерей охвачены послеродовым наблюдением за ее состоянием здоровья после выписки из медицинского учреждения. 18,3 процентов ПРН после выписки были осуществлены в течение менее 3-х дней после выписки, 17,3 процентов – через 3-6 дней, а 26,4 процентов посещений для ПРН матери после выписки из медицинского учреждения проводились через неделю после выписки. В то же время, 36,7 процентам матерей не проводилось никакого послеродового наблюдения.

В 97,4 процентах случаев живорождений, как матери, так и их новорожденные младенцы получали в первые 2 дня после родов/рождения либо проверку состояния здоровья вскоре после родов, либо своевременное посещение для ПРН. В 0,6 процентах случаев после родов/рождения ни матери, ни их новорожденные младенцы не проходили проверку состояния здоровья, и к ним не были совершены своевременные посещения, а в 1,9 процентах случаев такое наблюдение получали лишь новорожденные.

## Аборты

В Казахстане среднее число индуцированных абортов составило 0,4. Каждая пятая женщина (20,1 процентов) в возрасте 15-49 лет имела, по крайней мере, одно искусственное прерывание беременности. Женщины в возрасте 40-44 года и 45-49 лет (34,5 и 38,2 процента соответственно) вероятнее всего, имели как минимум одно искусственное прерывание беременности в сравнении с молодыми женщинами в возрасте 20-24 лет (3,7 процентов).

55,1 процентов женщин имели по 1 аборту, 38,8 процентов – по два-три аборта и 6,1 процентов – четыре и более абортов. Самый высокий процент абортов в количестве 2-3 раз или 4 и более раз

наблюдается среди женщин в возрастной группе 40-44 года и 45-49 лет (46,2 и 45,4 процентов соответственно и 7,0 и 8,4 процентов соответственно).

Суммарный коэффициент абортот составил 0,3 на 1 женщину в возрасте 15-49 лет, а общий коэффициент абортот в расчете на 1 000 женщин в возрасте 15-49 лет составил 10 абортот.

## **Развитие в раннем детстве**

Более половины детей (55,3 процента) возраста 36–59 месяцев посещают ту или иную организованную программу обучения в раннем возрасте. Имеются существенные различия между городской и сельской местностью, а также региональные различия: учреждения с такими программами посещают 62,2 процента детей из городской местности по сравнению с 48,9 процентами - сельской.

Более чем с 85 процентами детей в возрасте 36–59 месяцев взрослый член домохозяйства занимался в течение 3 дней, предшествующих проведению обследования, четырьмя (или более) видами деятельности для получения знаний и навыков по подготовке к школе.

Индекс детского развития в раннем возрасте (ИДРРВ) рассчитывается как процентная доля детей, которые развиваются в соответствии с возрастом как минимум в трех из указанных четырех областей: познавательное развитие, физическое развитие, социально-эмоциональное развитие и навыки чтения и счета. Индекс детского развития в раннем возрасте (ИДРРВ) для детей возраста 36–59 месяцев составил 85,5 процентов. Анализ четырех областей детского развития показывает, что 98,3 процентов детей развиваются в соответствии с возрастом в области физического развития, 97,2 процентов - в области познавательного развития и 82,1 процента – в области социально-эмоционального развития. Однако процентная доля детей в возрасте 36-59 месяцев, развивающихся в соответствии со своим возрастом в области навыков чтения и счета ниже, чем в других областях развития, в 3-3,5 раза (27,7 процентов).

## **Грамотность молодых женщин**

В Казахстане наблюдается абсолютная 100%-ая грамотность молодых женщин в возрасте 15-24 лет. Грамотность является всеобщей, состояние грамотности женщин не имеет различий по их основным характеристикам.

## **Готовность к школе**

В Казахстане в целом 90,8 процентов учащихся первого класса посещали дошкольное образовательное учреждение в предыдущем учебном году перед поступлением в школу. Социально-экономическое положение домохозяйства предположительно играет положительную роль при подготовке детей к школе: 96,7 процентов детей из проживающих в богатейших домохозяйствах и лишь 88,3 процентов - в беднейших домохозяйствах - в предыдущем году посещали дошкольные образовательные учреждения.

Процентная доля 5-6 летних детей, которые посещают дошкольное учреждение, составила 47,8 процентов, а посещающих начальную школу - 36,1 процентов. Чистый скорректированный коэффициент посещаемости дошкольных учреждений составил 84,0 процента. При этом, большая часть детей в возрасте 5-ти лет посещали дошкольные учреждения (68,1 процентов) и лишь 2,6

процента - начальную школу; среди детей в возрасте 6-ти лет примерно одна треть детей посещали дошкольные учреждения (28,9 процентов), а 67,4 процентов - начальную школу.

## **Посещение начальной и средней школы**

В Казахстане на обучение в 1 класс принимаются дети с шести или семи лет, и каждый родитель имеет право самостоятельно определять, в каком возрасте отдавать своего ребенка в школу. Среди детей возраста поступления в начальную школу (полных 7 лет) в Казахстане в 2015-2016 учебном году первый класс начальной школы посещали 99,2 процентов детей; а из числа детей возраста поступления в школу с 6-ти лет - 67,4 процентов детей.

Чистый (скорректированный) коэффициент посещаемости начальной школы детей в возрасте 7-10 лет составил 99,5 процента.

Чистый (скорректированный) коэффициент посещаемости (ЧКП) средней школы среди детей в возрасте 11-17 лет составил 98,9 процентов. Посещаемость основной средней школы - ЧКП (скорректированный) среди детей в возрасте 11-15 лет составила 99,4 процентов. ЧКП (скорректированный) общей средней школы среди детей в возрасте 16-17 лет составил 95,7 процентов, это несколько ниже, чем ЧКП (скорректированный) основной средней школы.

В целом, в Казахстане значение индекса равноправия полов (ИРП) в системе начального, основного среднего и в целом среднего образования составляет 1,00, что указывает на отсутствие различий в посещаемости уровней общеобразовательной школы девочками и мальчиками, за исключением ИРП в общем среднем образовании, который составил 1,01. В целом различий для ИРП по основным характеристикам не имеется. Индекс равноправия полов для ЧКП (скорректированный) общей средней школы указывает на то, что между посещаемостью общей средней школы девочками и мальчиками в городской местности, а также между девочками и мальчиками в сельской местности (1,03 и 0,98 соответственно) имеется незначительный гендерный разрыв.

## **Регистрация рождения детей**

Результаты обследования показывают, что регистрация рождения в Казахстане является почти всеобщей (99,7 процента).

## **Дисциплинирование детей**

В Казахстане 52,7 процента детей в возрасте 1–14 лет подвергались в течение одного последнего месяца перед обследованием, как минимум, одной форме психологического или физического наказания со стороны взрослых членов домохозяйства. 47,2 процентов детей подвергались психологической агрессии. Наиболее тяжелые формы физического наказания (удары ребенка по голове, ушам или лицу, или же часто повторяющиеся удары) в стране практически не распространены: суровому виду наказанию подвергался 1,0 процент детей. Любым насильственным методам наказания подвергались 55,2 процентов мальчиков и 49,9 процентов девочек.

Хотя лишь 4,7 процентов респондентов считают физическое наказание необходимым, чтобы добиться надлежащего поведения ребенка, но на практике в отношении примерно 26 процентов детей ими применялось физическое наказание.

## **Ранние браки**

В Казахстане официальным возрастом вступления в брачные отношения для женщин и мужчин является возраст 18 лет, и лишь в исключительных случаях по решению местных исполнительных органов данный возраст может быть снижен на срок не более двух лет при наличии уважительных причин: 1) беременность и 2) рождение общего ребенка.

Среди женщин в возрасте 15–49 лет лишь 0,1 процента девушек вышли замуж до достижения 15 лет, а среди женщин в возрасте 20–49 лет – 7,8 процентов женщин вышли замуж до достижения 18 лет.

Среди женщин в возрасте 20–49 лет можно констатировать, что браки до достижения 18 лет несколько чаще распространены среди женщин из сельской местности, чем городской (9,5 и 6,5 процентов соответственно).

Доля женщин, вступивших в (не)официальный брак до достижения 18 лет, достигла своего пика около 20–25 лет назад, после чего снова снизилась. Во всех возрастных группах женщин можно констатировать, что браки до достижения 18 лет более распространены среди женщин из сельской местности, чем городской.

Среди состоящих на момент обследования в (не)официальном браке женщин в возрасте 20–24 лет 4,5 процента состоит в браке с мужчиной старше ее на десять или большее число лет, а среди замужних женщин в возрасте 15–19 лет доля женщин, чьи мужья старше жен на 10 и более лет, составила 5,8 процентов.

## **Отношение к домашнему насилию**

По данным MICS 2015г. в Казахстане 14,2 процентов женщин считают, что муж/партнер имеет право ударить или побить жену/партнершу как минимум в одной из указанных пяти ситуаций. Женщины, которые оправдывают насилие мужа, чаще всего соглашаются и оправдывают его в тех случаях, когда: женщина не заботится о детях (10,8 процентов) выходит из дому, не сказав мужу (4,1 процента), или возражает ему (5,4 процентов). Лишь небольшая часть женщин считает, что муж вправе побить жену в случаях, когда она отказывает ему в половой близости (1,5 процентов) или, если у нее пригорает еда (0,7 процентов).

## **Формы проживания детей и сиротство**

В Казахстане примерно четверо детей из пяти (82,0 процента) в возрасте 0–17 лет проживают в полной семье с обоими родителями, 13,1 процентов – только с матерью, а 1,1 процент – только с отцом. Исключительно с матерью проживают 9,2 процентов детей, несмотря на то, что их родной отец жив, а 0,8 процента детей проживают с отцом при живой биологической матери. Не проживают с биологическими родителями 3,2 процента детей, при этом у 2,6 процентов детей оба этих родителя живы.

Почти 5 процентов детей потеряли одного или обоих родителей.

## Наличие знаний о передаче ВИЧ и заблуждений относительно ВИЧ

В Казахстане почти каждая женщина в возрасте 15–49 лет или 97,9 процентов женщин слышали о СПИДе. Несмотря на это, доля женщин, знающих в совокупности оба основных способа профилактики передачи ВИЧ: во-первых, наличие только одного верного неинфицированного сексуального партнера, и, во-вторых, использование презерватива при каждом сексуальном контакте, – составила лишь 65,4 процентов. При этом осведомленность женщин о каждом из них по отдельности достаточно высока: 82,3 процента женщин знают, что основным способом профилактики передачи ВИЧ является наличие только одного верного неинфицированного сексуального партнера, а 71,7 процентов женщин знают, что использование презерватива при каждом сексуальном контакте является одним из надежных способов предотвращения передачи ВИЧ. В целом менее половины (44,0 процента) женщин опровергают два наиболее распространенных заблуждения о передаче ВИЧ и знают, что человек, который выглядит здоровым, может быть инфицирован ВИЧ. 71,5 процентов женщин считают, что ВИЧ не может передаваться через поцелуи, а 66,7 процентов женщин знают, что ВИЧ не передается через комариные укусы; три из четырех женщин (74,1 процента) знают, что человек, который выглядит здоровым, может быть инфицирован ВИЧ. 88,4 процентов женщин знают о том, что ВИЧ не передается через рукопожатия или объятия, примерно столько же (89,1 процентов) – что ВИЧ не передается сверхъестественным путем, а 80,0 процентов женщин в курсе, что ВИЧ не передается при совместном приеме пищи с ВИЧ-инфицированным лицом.

Всесторонние знания о способах передачи и профилактики ВИЧ (женщины, которые знают *два способа профилактики ВИЧ: наличие только одного верного неинфицированного сексуального партнера и использование презерватива при каждом сексуальном контакте*; женщины, которые знают, что человек, который выглядит здоровым, может быть инфицирован ВИЧ; и женщины, которые **отрицают** два самых распространенных в Казахстане заблуждения относительно передачи ВИЧ-инфекции), имеет лишь каждая третья женщина в возрасте 15-49 лет (33,7 процента). При этом, в городской местности этот показатель несколько выше, чем в сельской (38,8 и 27,0 процентов соответственно).

Молодые женщины и девушки в возрасте 15-24 лет, и в частности, в возрасте 15-19 лет, чаще хуже информированы обо всех путях профилактики передачи ВИЧ и обо всех заблуждениях относительно ВИЧ, чем женщины более старших возрастов.

## Толерантное отношение к людям, живущим с ВИЧ

В Казахстане 90,8 процентов женщин согласны по крайней мере с одним заявлением о толерантном отношении к ВИЧ-позитивным лицам.

Самым распространенным выражением толерантного отношения является готовность ухаживать у себя дома за членом семьи, который болен СПИДом (82,2 процентов). Более трети женщин считают, что ВИЧ-положительной, но не больной учительнице следует разрешить продолжать работу в школе (34,9 процентов); каждая пятая женщина готова покупать свежие овощи у ВИЧ-положительного продавца и **не** стала бы сохранять в тайне, если бы член семьи оказался ВИЧ-инфицированным (20,1 и 20,5 процентов соответственно).

Несмотря на то, что женщины, которые слышали о СПИДе проявляют в каждой отдельно взятой ситуации толерантное отношение к лицам с ВИЧ в различной степени (примерно от 20 до 82 процентов), однако в совокупности по всем 4-м вопросам, лишь 2,5 процента женщин проявили толерантность к лицам, живущим с ВИЧ.

39,0 процентов женщин в возрасте 15-49 лет считают, что дети, живущие с ВИЧ, должны иметь возможность посещать школу вместе с ВИЧ-отрицательными детьми, тем самым выразили толерантное отношение к ВИЧ-инфицированным людям по данному показателю.

76,0 процентов женщин продемонстрировали дискриминирующее отношение к людям, живущим с ВИЧ (по двум показателям в совокупности): 1) т.е. они *не стали бы покупать свежие овощи у ВИЧ-положительного продавца, и 2) считают, что дети, живущие с ВИЧ, не должны иметь возможность посещать школу вместе с ВИЧ-отрицательными детьми.*

## **Показатели ВИЧ по молодым женщинам**

Примерно каждая четвертая женщина в возрасте 15-24 лет обладает всесторонними знаниями о ВИЧ (26,7 процентов); примерно половина женщин знает все три способа передачи ВИЧ от матери к ребенку (48,0 процентов); и более двух третей женщин данной возрастной группы знают о местах (учреждениях), где можно пройти тестирование на ВИЧ (71,4 процентов).

Толерантное отношение к людям, живущим с ВИЧ, по всем четырем показателям, описанным выше, проявили 2,2 процента женщин в возрасте 15-24 лет, что сопоставимо с аналогичным показателем среди 15-49 летних женщин.

78,4 процента молодых женщин в возрасте 15-24 года проявили дискриминационное отношение к ВИЧ-инфицированным лицам по 2-м показателям, давая отрицательные ответы на вопросы (1) *стали бы покупать свежие овощи у ВИЧ-положительного продавца и 2) считают ли, что дети, живущие с ВИЧ, должны иметь возможность посещать школу вместе с ВИЧ-отрицательными детьми).*

## **Использование СМИ**

Как минимум один раз в неделю почти половина женщин в возрасте 15-49 лет или 49,0 процентов - читают газеты или журналы, примерно каждая четвертая женщина или 26,5 процентов слушает радио, и 96,0 процентов смотрят телевизор. В целом лишь 2,3 процента женщин не пользуются регулярно никаким из этих трех СМИ, в то время как 97,7 процентов пользуются как минимум одним видом СМИ, а 16,1 процентов – всеми тремя видами СМИ как минимум один раз в неделю.

Газеты и журналы читают более половины женщин в возрасте 35-49 лет (52,7-57 процентов), в то время как 39,1 процентов женщин в возрасте 15-19 лет читают их, по крайней мере, один раз в неделю. Чаще слушают радио, по крайней мере, один раз в неделю молодые женщины в возрасте 18-19 лет (31,7 процентов), чем женщины в возрасте 45-49 лет (20,3 процентов).

## **Использование информационно-коммуникационных технологий**

В Казахстане 97,9 процентов женщин в возрасте 15-24 лет когда-либо пользовались компьютером; 88,2 процентов женщин пользовались компьютером в течение последних 12 месяцев до обследования, а 77,0 процентов пользовались им как минимум один раз в неделю в течение последнего месяца. В целом, 96,8 процентов женщин в возрасте 15–24 лет когда-либо пользовались Интернетом, при этом 94,6 процента пользовались Интернетом в течение последних 12 месяцев до обследования. Доля молодых женщин, которые чаще пользовались Интернетом, т.е. как минимум раз в неделю в течение последнего месяца, составила 89,8 процентов.



Использование и компьютера, и Интернета в течение последних 12 месяцев распространено чуть больше среди молодых женщин в возрасте 15–19 лет.

## **Субъективное благополучие**

В Казахстане примерно 97 процентов молодых женщин наиболее удовлетворены семейной жизнью (97,1 процентов), внешним видом (97,2 процентов), отношением со стороны окружающих (97,1 процентов), состоянием здоровья (96,6 процентов) и дружескими связями (96,7 процентов). Условиями проживания (окружением) удовлетворены 92,4 процента молодых женщин.

Лишь 4,6 процента молодых девушек в возрасте 15-19 лет и 40,5 процентов женщин в возрасте 20-24 лет имеют доходы. Удовлетворенность доходами выразили по 89,0 процентов женщин в каждой из указанных возрастных групп.

В целом 96,4 процентов женщин в возрасте 15-24 лет полностью или частично удовлетворены учебой (из 49,6 процентов женщин этого возраста, которые посещают учебное заведение). Из них 97,5 процентов женщин в возрасте 20-24-лет полностью или частично удовлетворены учебой (из 21,5 процентов женщин указанного возраста, которые посещают учебные заведения).

Удовлетворены своей жизнью в целом 96,8 процентов женщин в возрасте 15–24 лет; этот показатель варьирует от 96,0 процентов женщин, проживающих в беднейших домохозяйствах, до 97,8 процентов - из богатейших домохозяйств, что указывает на отсутствие заметных различий удовлетворенностью жизни в разбивке по квинтилю индекса благосостояния.

98,5 процентов женщин в возрасте 15–24 лет ощущают себя очень или относительно счастливыми.

Доля женщин в возрасте 15–24 лет, считающих, что за последний год их жизнь стала лучше и ожидающих, что через год она станет еще лучше, составляет 64,9 процента.

## **Употребление табачных изделий**

В Казахстане 26,9 процентов женщин в возрасте 15-49 лет сообщили, что когда-либо употребляли то или иное табачное изделие, при этом 8,4 процента женщин курили сигареты или употребляли курительные или некурительные табачные изделия в любое время за последний месяц до обследования.

Употребление когда-либо табачных изделий женщинами в городской местности в два раза выше, чем в сельской (34,7 и 16,9 процентов соответственно); доля куривших в любое время за последний месяц городских женщин превышает сельских более чем в два раза (11,4 и 4,7 процентов соответственно).

18,3 процентов женщин, которые когда-либо употребляли табачные изделия, курили только сигареты, в то время как 5,7 процентов курили сигареты и другие табачные изделия.

В течение последнего месяца 7,1 процентов женщин курили только сигареты.

Частота курения среди женщин отличается тем, что кто-то ограничивается 1-4-мя сигаретами в сутки, а некоторая часть женщин употребляет в сутки 10-20 и более сигарет.

28,2 процента женщин выкуривали в течение 24-х часов менее 5-ти сигарет, а 29,0 процентов - 5-9 сигарет. Среди женщин в возрасте 15-49 лет, куривших сигареты в течение последних 24-х часов, 10,5 процентов из них выкурили в течение этого времени 20 и более сигарет (как минимум - целую стандартную пачку сигарет), а 32,2 процента женщин выкуривали в течение суток около 10-19 штук сигарет.

Лишь 0,9 процентов женщин выкурили первую сигарету до достижения 15 лет.

## **Употребление алкоголя**

В Казахстане в течение одного или нескольких дней за последний месяц перед обследованием как минимум одна из четырех женщин в возрасте 15-49 лет (25,1 процентов) выпила хотя бы одну порцию алкоголя.

Лишь 0,5 процентов женщин возрастной группы 15-49 лет впервые употребили алкоголь в возрасте до 15-ти лет, в то время как 33,7 процента женщин никогда не употребляли алкогольных напитков.

Алкогольные напитки в течение одного или нескольких дней за последний месяц перед обследованием чаще всего употребляли женщины в возрасте от 30 до 49 лет (варьирует от 30 до 35 процентов), по сравнению с молодыми женщинами (колеблется от 3,1 процентов – для женщин в возрасте 15-19 лет до 21,7 процентов – среди 25-29 летних).

## I. Введение

---

Настоящий отчет составлен по данным Кластерного обследования по многим показателям (MICS), проведенного в Казахстане в 2015 году Комитетом по статистике Министерства национальной экономики Республики Казахстан (далее – МНЭ РК).

В Казахстане это третье MICS-обследование; предыдущие два обследования были проведены соответственно в 2005 и 2010 годах, данные этих обследований были использованы в разработке и реализации государственных программ в области здоровья матери и ребенка, а также Страновой программы Детского фонда Организации Объединенных Наций (ЮНИСЕФ) в Казахстане, указывая на необходимость усовершенствования системы управления статистическими данными в отношении детей. Подобные обследования очень важны с точки зрения оценки положения детей и женщин в Казахстане, так как предоставляют уникальную информацию для развития государственной политики, ориентированной на детей, и для международного позиционирования Казахстана. Обследование позволяет получить статистически обоснованные, сопоставимые на международном уровне данные, необходимые для разработки доказательной базы и программ для отслеживания движения к национальным целям и к выполнению глобальных (международных) обязательств. Среди этих глобальных обязательств – обязательства, подписанные в международных соглашениях - Декларации и Плана действий «Мир, пригодный для жизни детей», целей Специальной сессии Генеральной ассамблеи ООН по ВИЧ/СПИДу, Декларации «Образование для всех» и Целей развития тысячелетия (ЦРТ). Кроме того, результаты MICS 2015 года в Казахстане будут способствовать установлению исходных показателей для мониторинга положения женщин и детей, связанных с Целями устойчивого развития (ЦУР).

### **Приверженность действию: национальные и международные обязательства по предоставлению отчетности**

Правительства, подписавшие Декларацию тысячелетия, а также Декларацию и план действий «Мир, пригодный для жизни детей», также обязались отслеживать движение к целям и к выполнению задач, содержащихся в документах:

«На национальном и, в соответствующих случаях, на региональном уровнях, мы будем регулярно следить за ходом осуществления целей и задач, установленных в настоящем Плана действий, на национальном, региональном и глобальном уровнях и оценивать прогресс в деле их реализации. Для этого мы укрепим наш национальный статистический потенциал по сбору данных, их анализу и разбивке, в том числе по признаку пола, возраста и другим соответствующим факторам, которые могут приводить к различиям, и будем поддерживать проведение широкого круга исследований, посвященных детям. Мы активизируем международное сотрудничество в поддержку усилий по наращиванию статистического потенциала и создадим общественный потенциал для контроля, оценки и планирования.» («Мир, пригодный для жизни детей», п. 60.)

«Мы будем проводить периодические обзоры прогресса на национальном и субнациональном уровнях для более эффективного устранения препятствий и ускорения деятельности...» («Мир, пригодный для жизни детей», п. 61.)

В плане действий «Мир, пригодный для жизни детей» (п. 61) также содержится призыв к участию UNICEF в подготовке периодических докладов о достигнутом прогрессе:

«... Детскому фонду Организации Объединенных Наций как ведущему в мире учреждению, отстаивающему интересы детей, обращена просьба продолжать готовить и распространять в тесном сотрудничестве с правительствами, соответствующими фондами, программами и специализированными учреждениями системы Организации Объединенных Наций, а также всеми другими соответствующими действующими лицами, когда это целесообразно, информацию о ходе осуществления настоящей Декларации и Плана действий.»

В Декларации тысячелетия (п. 31) содержится аналогичный призыв к представлению периодических докладов о прогрессе:

«... Мы просим Генеральную Ассамблею регулярно рассматривать ход осуществления положений настоящей Декларации и просим Генерального секретаря публиковать периодические доклады для рассмотрения Генеральной Ассамблеей и в качестве основы для принятия дальнейших мер».

ЮНИСЕФ разработал единый перечень показателей и методику сбора статистически достоверных и сопоставимых на международном уровне данных для усиления потенциала Правительств осуществлять мониторинг положения детей в своих странах и выполнения Конвенции о правах ребенка во исполнение решений Всемирной встречи на высшем уровне в интересах детей 1990 года. MICS-обследования являются признанным инструментом мониторинга прогресса в достижении национальных целей и глобальных обязательств по улучшению благополучия детей.

Республика Казахстан, как государство–участник всех международных договорных процессов в отношении защиты материнства и детства и развития человеческого потенциала, придает большое значение выполнению своих обязательств и обеспечивает конкретные меры для организации мониторинга их выполнения и укрепления статистического потенциала — основного информационного источника для выработки государственных стратегий социально–экономического развития.

Как ожидается, результаты MICS-обследования внесут свой вклад в доказательные базы ряда других важных инициатив.

### ***Цели и задачи обследования***

Кластерное обследование по многим показателям (MICS), проведенное в 2015 г. в Казахстане включает в себе следующие задачи:

- предоставить актуальную информацию, необходимую для оценки положения детей и женщин в Республике Казахстан;
- собрать информацию, которая поможет в улучшении национальных стратегий в области охраны ребенка и материнства;
- выработать данные для критической оценки прогресса в различных областях и приложить дополнительные усилия в тех областях, которые требуют большего внимания;
- собрать дезагрегированные данные для выявления неравенства, чтобы обеспечить разработку доказательной политики, направленной на социальную интеграцию наиболее уязвимых слоев населения;
- подтвердить данные из других источников и результаты целевых вмешательств;
- способствовать сбору исходных данных для повестки дня на период после 2015 года;
- способствовать улучшению систем данных и мониторинга в Республике Казахстан и укрепить технические экспертные знания в разработке и реализации таких систем для более глубокого анализа доступных данных.

Ожидается, что MICS 2015 г. в Казахстане внесет свой вклад в доказательную базу нескольких других важных инициатив, в том числе и в систему отчетности, предложенную Комиссией по информации и подотчетности в отношении Глобальной стратегии охраны здоровья женщин и детей.

В настоящем Итоговом отчете представлены результаты по показателям и темам, охваченным обследованием.

## **II. Методика формирования выборки и проведения обследования**

---

### ***Построение выборки***

Основная задача построения выборки для проведения Кластерного обследования по многим показателям (MICS) 2015 г. в Казахстане заключалась в том, чтобы получить статистически надежные оценки по большинству показателей на национальном уровне, по городской и сельской местности, а также по 16-ти административным регионам (14-ти областям и 2-м городам) страны: Акмолинской, Актюбинской, Алматинской, Атырауской, Западно-Казахстанской, Жамбылской, Карагандинской, Костанайской, Кызылординской, Мангистауской, Южно-Казахстанской, Павлодарской, Северо-Казахстанской и Восточно-Казахстанской областей, а также городов республиканского значения – Астана и Алматы.

При формировании выборочной совокупности использовались базы данных и картографические материалы национальной переписи населения 2009 года (ПН 2009г.) в Республике Казахстан. В качестве первичных единиц выборки (ПВЕ) были определены счетные участки (СУ), сформированные для организации проведения переписи.

Население каждого региона было разбито на две основные страты: городскую и сельскую, а отбор единиц для обследования осуществлялся в две ступени. Всего было сформировано 30 страт – 16 городских и 14 сельских. На первом этапе из каждой страты был произведен с вероятностью, пропорциональной размеру, систематический отбор 840 счетных участков переписи. На втором этапе, после того, как в процессе листинга были составлены обновленные списки домохозяйств в пределах отобранных счетных участков, на основе каждого отобранного счетного участка была сформирована выборка из 16 800 домохозяйства, исходя из размера каждого кластера, состоящего из 20 домохозяйств.

Из 840 кластеров, подлежащих актуализации, кластер 338, расположенный на территории Карагандинской области был недоступен в связи с тем, что данная территория находится в долгосрочной аренде Российской Федерации и под ее юрисдикцией.

Сформированная выборка была стратифицирована по регионам, по городской и сельской местности и не является самовзвешенной. Для представления результатов на национальном уровне используются веса выборки. Более подробное описание построения выборки можно найти в Приложении А «Построение выборки».

### ***Вопросники***

В данном обследовании использовалось три типа вопросников: 1) Вопросник домохозяйства для сбора информации обо всех его членах де-юре (обычно проживающих в домохозяйстве), о самом домохозяйстве и о жилище; 2) Индивидуальный вопросник для женщин, по которому опрашиваются все проживающие в домохозяйстве женщины в возрасте 15–49 лет и 3) Вопросник о детях в возрасте до 5 лет, по которому опрашивается мать каждого из проживающих в домохозяйстве детей в возрасте до 5 лет (или лицо, осуществляющее уход за таким ребенком), к которому дополнительно разработана форма для сбора информации в медицинских учреждениях по вакцинации детей до 3-х лет. Вопросники включали в себя следующие модули:

Вопросник домохозяйства:

- Опись домохозяйства
- Образование
- Дисциплинирование детей

- Характеристики домохозяйства
- Водоснабжение и санитария
- Мытье рук
- Йодирование соли

Индивидуальный вопросник для женщин использовался для опроса всех проживающих в домохозяйствах женщин в возрасте 15–49 лет и включал в себя следующие модули:

- Сведения о женщине
- Доступ к СМИ и пользование информационно-коммуникационными технологиями
- Фертильность<sup>7</sup>
- Желанность последнего рожденного ребенка
- Здоровье матери и новорожденного
- Послеродовое наблюдение
- Симптомы заболеваний
- Контрацепция
- Неудовлетворенная потребность в контрацепции
- Отношение к домашнему насилию
- Брак/союз
- Сексуальное поведение
- ВИЧ/СПИД
- Употребление табака и алкоголя
- Удовлетворенность жизнью

Модуль Фертильность (СМ) был включен для того, чтобы иметь возможность рассчитать показатели, касающиеся общего коэффициента рождаемости и рождаемости среди подростков. При проведении MICS 2015 года в Казахстане было решено, что в рамках данного обследования показатели младенческой и детской смертности не будут рассчитываться. В 2013 году члены Межведомственной группы ООН по оценке детской смертности (МГОДС) посетили Казахстан, и согласно оценке миссии МГОДС, официальная система регистрации рождения и смерти детей в возрасте от 0 до 5 лет в стране соответствует международным стандартам. По результатам данной миссии правительством РК было принято решение использовать показатели младенческой и детской смертности, формируемые органами официальной статистики Казахстана, с учетом корректировок со стороны МГОДС.

Вопросник о детях в возрасте до пяти лет использовался для опроса матери проживающих в домохозяйстве детей в возрасте до 5 лет (или лица, осуществляющего уход за ними)<sup>8</sup>. Как правило, по данному вопроснику опрашивались матери детей в возрасте до 5 лет; в тех случаях, когда мать не была включена в опись домохозяйства, выявлялось и опрашивалось лицо, осуществляющее основной уход за ребенком. Вопросник включал в себя следующие модули:

- Возраст
- Регистрация рождения
- Развитие в раннем детстве
- Грудное вскармливание и пищевой рацион
- Иммунизация
- Антропометрия

---

<sup>7</sup> В данный модуль были включены дополнительные вопросы об абортах, нехарактерные для данного обследования (вопросы СМ12В-СМ12М).

<sup>8</sup> В настоящем отчете выражения «дети в возрасте до 5 лет», «дети в возрасте 0–4 лет» и «дети в возрасте 0–59 месяцев» являются взаимозаменяемыми.

В отношении всех детей в возрасте 0–2 лет, о которых был заполнен Вопросник о детях в возрасте до пяти лет, использовалась дополнительная форма: Приложение для сбора данных в медицинском учреждении об иммунизации, – в которую переписывались прививки из записей медицинских учреждений.

Указанные вопросники созданы на основе типовых вопросников MICS-5<sup>9</sup>. Англо- и русскоязычные версии типовых вопросников MICS-5 были адаптированы для MICS 2015г. в Казахстане и переведены на казахский язык. Вопросники на казахском и русском языках прошли предварительное тестирование в городе Астана и в городских и сельских населенных пунктах Карагандинской области в мае 2015 года. По результатам предварительного тестирования внесены изменения в формулировки вопросов и в перевод вопросников. Копии вопросников MICS 2015г. в Казахстане содержатся в Приложении F.

Помимо проведения опроса по указанным вопросникам команды, работавшие на местах, проверяли содержание йода в соли, используемой в домохозяйствах для приготовления пищи, осматривали место для мытья рук и измеряли вес и рост детей в возрасте до 5 лет. Подробности и результаты этих наблюдений и измерений представлены в соответствующих разделах настоящего отчета.

### ***Обучение и работы на местах***

Обучение персонала сбора данных в ходе полевых работ на местах проводилось в течение 13 дней с 17 по 29 августа 2015 года. Программа подготовки включала лекции и презентации по правилам и технике проведения опроса, содержанию вопросников, а также ролевые игры, пробные интервью и тестирование знаний участников.

Ближе к концу обучения участники семинара прошли 2-х-дневную практику по проведению опросов в кластерах города Алматы и Алматинской области (городская и сельская местности).

Сбор данных осуществлялся 16 командами, каждая из которых состояла из руководителя (супервайзера), редактора, измерителя и 4-х интервьюеров. Исходя из огромности территории, необходимой охватить командам, для каждой команды был привлечен автотранспорт и водитель. Полевые работы на местах начались в начале сентября и завершились в конце ноября 2015 года.

### ***Обработка данных***

Данные вводились с использованием программного обеспечения CSPro версии 5.0. Ввод данных выполнялся на 10 настольных компьютерах 10 операторами по вводу данных при участии 2-х офисных редакторов (администратор вопросников и редактор ввода данных), а также 1-го супервайзера по вводу данных. В целях обеспечения качества ввода данных, все вопросники вводились дважды с последующей проверкой их внутренней согласованности. На протяжении всего процесса обработки данных использовались разработанные в рамках глобальной программы MICS и адаптированные к вопросникам по MICS 2015г. в Казахстане процедуры и стандартные программы. Обработка данных началась почти одновременно со сбором данных – с 15 сентября и завершилась в начале декабря 2015 года. Данные анализировались при помощи программного обеспечения «Статистический пакет для социальных наук»<sup>21</sup> версии (SPSS). С этой целью были адаптированы и использованы типовые синтаксисы и планы табулирования, разработанные UNICEF.

---

<sup>9</sup> Типовые вопросники MICS-5 можно найти по адресу <http://mics.unicef.org/tools>.

## **Как читать таблицы**

Таблицы настоящего Отчета созданы стандартным образом и в целом интуитивно понятны. Но для пользователей приводятся следующие примечания:

Значения в скобках ( ) показывают, что процент или доля основаны на *25–49 невзвешенных случаях*, и к таким данным следует относиться с осторожностью. Звездочка (\*) в таблицах вместо числа указывает, что процент или доля основаны на *менее чем 25 невзвешенных случаях*, а знак «–» — тире означает, что процент или доля основаны на *0 невзвешенных случаев в этой ячейке или в знаменателе*.

Возрастные группы, представленные в отчете, включают лиц, которые достигли указанного верхнего предела для возрастной группы: например, к респонденткам в возрасте 15–24 лет также относятся лица, которым исполнилось полных 15 лет и 24 года в ее последний день рождения. Точно так же, возрастная группа детей в возрасте 23–35 месяцев включает в себя тех, кому исполнилось полных 23 и 35 месяцев.

Так как, категории образования «Нет образования» и «Начальное» основаны на *менее чем 25 невзвешенных случаях*, эти категории объединены в одну – «Нет образования/Начальное».

В Отчете термины «начальная школа», «основная средняя» или «общая средняя школа» используются для обозначения классов обучения (1-4 классы, 5-9 или 10-11 классы соответственно), а термины «начальное образование, «основное среднее образование», «общее среднее образование» используются в качестве основных характеристик уровня образования членов домохозяйств.

Кроме того, в таблицах и в целом по всему тексту Отчета, образование матери относится к уровню образования матерей, а *также лиц, осуществляющих основной уход за ребенком*, которые отвечали на Вопросник о детях в возрасте до 5 лет, - в случае отсутствия матери в домохозяйстве по причине ее смерти или проживания в другом месте.



### III. Охват выборки и характеристики домохозяйств и респондентов

#### Охват выборки

Из 16 791 домохозяйств, включенных в выборку, 16 605 оказались на момент обследования заселенными. Из них 16 500 домохозяйств были успешно опрошены: доля опрошенных домохозяйств составила 99,4 процентов.

В пределах опрошенных домохозяйств выявлено 12 910 женщин в возрасте 15–49 лет, из них 12 670 женщин успешно опрошены, доля ответивших составила 98,1 процентов.

В описи вопросников домохозяйства включен 5 561 ребенок в возрасте до 5 лет. Вопросники заполнены в отношении 5 510 из этих детей, что соответствует доле ответивших, составляющей 99,1 процентов в пределах опрошенных домохозяйств.

В отношении индивидуальных опросов женщин и опросов о детях в возрасте до 5 лет рассчитаны общие коэффициенты ответов, составившие, соответственно 97,5 и 98,5 процентов. Коэффициенты ответов домохозяйств в городских поселениях и сельской местности одинаково высоки (более 99 процентов), по регионам коэффициенты ответов составляют более 98 процентов (Таблица НН.1).

**Таблица НН.1. Результаты опроса домохозяйств, женщин и опроса о детях в возрасте до 5 лет**

Число домохозяйств, женщин и детей в возрасте до 5 лет по результатам опроса и доли ответивших по Вопросникам домохозяйства, вопросникам для женщин и о детях в возрасте до 5 лет, Казахстан, 2015 год

	Местность			Регион						
	Всего	городская	сельская	Актолинская	Актюбинская	Алматинская	Атырауская	Западно-Казахстанская	Жамбылская	Карагандинская
<b>Домохозяйства</b>										
Отобранные	16791	10750	6041	1281	880	920	880	961	920	1101
Заселенные	16605	10625	5980	1260	864	908	868	953	916	1072
Опрошенные	16500	10540	5960	1243	856	902	854	950	911	1062
Доля ответивших по Вопроснику домохозяйства	99,4	99,2	99,7	98,7	99,1	99,3	98,4	99,7	99,5	99,1
<b>Женщины</b>										
Отвечающие критериям	12910	7925	4985	853	700	763	773	739	818	716
Опрошенные	12670	7810	4860	825	686	756	761	725	806	708
Доля ответивших женщин	98,1	98,5	97,5	96,7	98,0	99,1	98,4	98,1	98,5	98,9
Общая доля ответивших женщин	97,5	97,8	97,2	95,4	97,1	98,4	96,9	97,8	98,0	98,0
<b>Дети в возрасте до 5 лет</b>										
Отвечающие критериям	5561	3063	2498	313	324	310	406	303	435	274
Опрошенные матери/лица, осуществляющие уход	5510	3041	2469	310	321	309	401	302	425	274
Доля ответивших о детях в возрасте до 5 лет	99,1	99,3	98,8	99,0	99,1	99,7	98,8	99,7	97,7	100,0
Общая доля ответивших о детях в возрасте до 5 лет	98,5	98,5	98,5	97,7	98,2	99,0	97,2	99,4	97,2	99,1

Продолжение таблицы НН.1

	Регион								
	Костанайская	Кызылординская	Мангистауская	Южно-Казахстанская	Павлодарская	Северо-Казахстанская	Восточно-Казахстанская	город Астана	город Алматы
<b>Домохозяйства</b>									
Отобранные	1282	880	880	880	1200	1281	1202	960	1283
Заселенные	1275	879	868	873	1200	1268	1184	955	1262
Опрошеные	1271	879	862	867	1196	1266	1175	949	1257
Доля ответивших по Вопроснику домохозяйства	99,7	100,0	99,3	99,3	99,7	99,8	99,2	99,4	99,6
<b>Женщины</b>									
Отвечающие критериям	914	903	881	878	767	723	712	831	939
Опрошеные	907	884	829	874	760	706	697	821	925
Доля ответивших женщин	99,2	97,9	94,1	99,5	99,1	97,6	97,9	98,8	98,5
Общая доля ответивших женщин	98,9	97,9	93,4	98,9	98,8	97,5	97,1	98,2	98,1
<b>Дети в возрасте до 5 лет</b>									
Отвечающие критериям	339	496	486	523	255	250	224	317	306
Опрошенные матери/лица, осуществляющие уход	339	495	474	520	254	248	221	312	305
Доля ответивших о детях в возрасте до 5 лет	100,0	99,8	97,5	99,4	99,6	99,2	98,7	98,4	99,7
Общая доля ответивших о детях в возрасте до 5 лет	99,7	99,8	96,9	98,7	99,3	99,0	97,9	97,8	99,3

Доли ответивших по индивидуальным вопросам для женщин в возрастной группе 15-49 лет и в отношении детей до 5-лет были довольно высокими и схожими в разных регионах, как в городской, так и в сельской местности и составила более 95 процентов (за исключением Мангистауской области, где доля опрошенных женщин составила 94,1 процента).

### Характеристики домохозяйств

Взвешенное распределение обследуемого населения по полу и возрасту представлено в Таблице НН.2. Это распределение также используется для построения пирамиды населения в Диаграмме НН.1.

В Описи 16 500 вопросников успешно опрошенных домохозяйств внесены 56 803 члена домашних хозяйств. Из них 27 676 человек или 48,7 процента от общей численности являются лицами мужского пола, а 29 127 человек или 51,3 процента – лицами женского пола. По официальным данным демографической статистики, формируемых Комитетом по статистике МНЭ РК, по состоянию на 1 января 2015 года удельный вес мужчин в общей численности населения составила 48,3 процента, женщин – 51,7 процента. Это показывает, что данные обследования полностью коррелируют с данными демографической статистики.

**Таблица НН.2. Возрастное распределение членов домохозяйств по полу**

Процентное и частотное распределение населения домохозяйств по пятилетним возрастным группам, возрастным группам иждивенцев (0-14 лет и 65 лет и выше) и группам детского (0-17 лет) и взрослого (18 лет и старше) населения в разбивке по полу, Казахстан, 2015 год

	Всего		Мужчины		Женщины	
	Число	Процент	Число	Процент	Число	Процент
<b>Всего</b>	56803	100,0	27676	100,0	29127	100,0
<b>Возраст</b>						
0-4	5877	10,3	2986	10,8	2891	9,9
5-9	5509	9,7	2908	10,5	2601	8,9
10-14	4129	7,3	2191	7,9	1937	6,7
15-19	3075	5,4	1684	6,1	1391	4,8
20-24	3874	6,8	2029	7,3	1845	6,3
25-29	4593	8,1	2344	8,5	2248	7,7
30-34	4166	7,3	2095	7,6	2070	7,1
35-39	3908	6,9	1963	7,1	1945	6,7
40-44	3743	6,6	1809	6,5	1934	6,6
45-49	3415	6,0	1680	6,1	1734	6,0
50-54	3951	7,0	1772	6,4	2178	7,5
55-59	3341	5,9	1546	5,6	1795	6,2
60-64	2602	4,6	1056	3,8	1545	5,3
65-69	1807	3,2	718	2,6	1089	3,7
70-74	868	1,5	322	1,2	546	1,9
75-79	1212	2,1	366	1,3	846	2,9
80-84	399	0,7	126	0,5	273	0,9
85+	336	0,6	80	0,3	255	0,9
<b>Возрастные группы населения</b>						
0-14	15515	27,3	8085	29,2	7430	25,5
15-64	36667	64,6	17979	65,0	18688	64,2
65+	4622	8,1	1612	5,8	3010	10,3
<b>Детское и взрослое население</b>						
Дети в возрасте 0-17 лет	17469	30,8	9155	33,1	8314	28,5
Взрослые в возрасте 18 лет и старше	39335	69,2	18521	66,9	20814	71,5

На 1 000 лиц женского пола приходится 950 лиц мужского (935 – по официальным данным). При этом в возрастных группах от 0-4 до 35-39 лет наблюдается значительное превышение численности лиц мужского пола над женским; с возрастной группы 40-44-летних мужчин наблюдается небольшое снижение в процентном соотношении мужчин по сравнению с женщинами. Наиболее заметная диспропорция в соотношении полов с превышением женского населения над мужским начинается с возрастной группы 60-64 года и выше. Структура населения страны по полу и пятилетним возрастным группам по официальным данным текущего учета населения страны на 1 января 2015 года практически сопоставима с данными обследования. Сравнение данных обследования с результатами переписи населения 2009 года не имеет смысла проводить, в связи с давностью сроков (прошло более 6 лет) и в МИКО 2010-2011 года уже было проведено аналогичное сравнение, тогда это было актуально.

По данным обследования, доля иждивенцев (возрастные группы 0-14 лет и 65 лет и старше) составила в целом 35,4 процентов; в том числе доля детей в возрастной группе 0-14 лет - 27,3 процента, доля лиц возрастной группы 65 лет и старше - 8,1 процент. Практически две трети или 64,6 процента населения находятся в так называемой «трудоспособной возрастной группе». По данным

официальной демографической статистики по состоянию на 1 января 2015 года доля численности населения в возрастной группе 0-14 лет составила 26,6 процента, лиц в возрастной группе 15-64 года – 66,6 процента и лиц 65 лет и старше – 6,8 процента. В целом наблюдается сопоставимость данных по половозрастной структуре населения, сложившихся по результатам обследования MICS 2015г. с данными официальной демографической статистики страны (Таблица НН.2 и График НН.1).

Дети в возрастной группе 0-17 лет составили 30,8 процента, в сравнении с данными официальной статистики по состоянию на 1 января 2015 года их процентная доля составила 30,4 процента соответственно. Дети в возрастной группе 0-4 (10,3 процентов) и 5-9 лет (9,7 процентов) являются наиболее многочисленными в группе 0-14-летних детей и их доля в совокупности составила 20,0 процентов (19,8 процентов – по официальной статистике).

### График НН.1. Возрастное распределение членов домохозяйств по полу, Казахстан, 2015 год

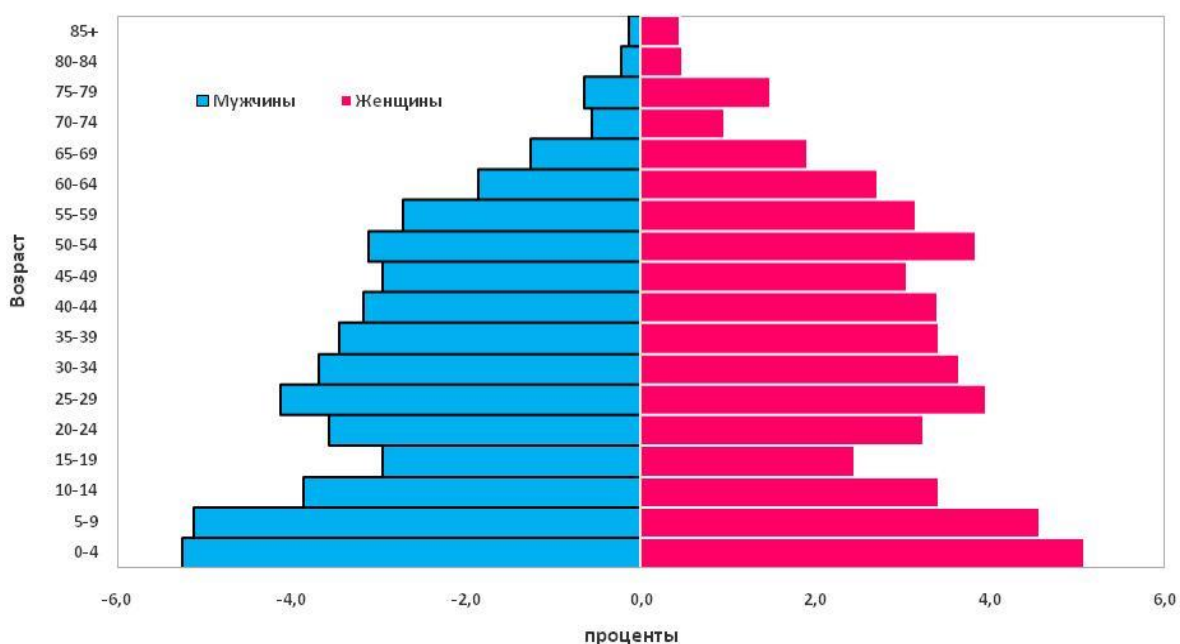

Заметное снижение доли населения обоего пола в возрастных группах 10-14 лет, 15-19 лет и 20-24 лет объясняется происходившими в связи с распадом СССР в Казахстане, как и во всех странах бывших союзных республик, и вызванными данным процессом ухудшения социально-экономической ситуации в начале 1990-1999-х годов, которые оказали отрицательное влияние на развитие демографических тенденций, проявившимися в оттоке населения (отрицательное сальдо внешней миграции), увеличении смертности, а также в значительном снижении рождаемости населения, особенно в 1995-1999 гг. Как следствие, в период 1992-2000 годов снизилась численность рожденных детей, особенно девочек.

Увеличение доли населения в возрастной группе 25-29 лет вызвано отголосками «бэби-бума» середины 1980-х годов, когда наблюдалось значительное повышение рождаемости, вызванное благоприятной демографической политикой страны, направленной на стимулирование рождаемости со стороны государства за счет социальной поддержки матерей в период дородового и послеродового периода, увеличением продолжительности частично оплачиваемого декретного отпуска по уходу за ребенком и другими мерами.

В возрастной группе 50-54-летних также наблюдается значительное увеличение доли их численности, что обусловлено высокими темпами естественного прироста населения в 1950-60-х годах прошлого столетия. А вот снижение численности мужского населения и, наоборот, увеличение женского - в возрастной группе 75-79 лет вызвано низкой продолжительностью жизни мужчин, и их высокой смертностью по разным причинам.

В таблицах НН.3, НН.4 и НН.5 содержится основная информация о домохозяйствах, респондентках в возрасте 15–49 лет и детях в возрасте до 5 лет. Представлены как невзвешенные, так и взвешенные числа. Такие сведения очень важны для интерпретации результатов, представленных далее в настоящем отчете, и служат основой для выводов о репрезентативности выборки обследования. Остальные таблицы, представленные в настоящем отчете, содержат только взвешенные числа.<sup>10</sup>

В Таблице НН.3 представлены основные сведения о домашних хозяйствах, в том числе пол главы домохозяйства, регион, местность проживания, число членов домохозяйства, уровень образования главы домохозяйства, национальность<sup>11,12</sup> главы домохозяйства. Эти основные характеристики используются в последующих таблицах настоящего отчета; данные в таблицах предназначены и для того, чтобы показать число наблюдений с разбивкой по основным категориям анализа, используемым в настоящем отчете.

<b>Таблица НН.3. Состав домохозяйств</b>			
Процентное и частотное распределение домохозяйств по выбранным характеристикам, Казахстан, 2015 год			
	Взвешенный процент	Число домохозяйств	
		Взвешенное	Невзвешенное
<b>Всего</b>	100,0	16500	16500
<b>Пол главы домохозяйства</b>			
Мужской	64,0	10563	10561
Женский	36,0	5937	5939
<b>Регион</b>			
Акмолинская	5,7	944	1243
Актюбинская	6,0	983	856
Алматинская	7,6	1260	902
Атырауская	2,8	456	854
Западно-Казахстанская	4,6	764	950
Жамбылская	5,3	880	911
Карагандинская	9,8	1614	1062
Костанайская	5,9	978	1271
Кызылординская	2,4	402	879
Мангистауская	2,5	412	862
Южно-Казахстанская	12,5	2055	867
Павлодарская	5,0	829	1196
Северо-Казахстанская	3,9	645	1266
Восточно-Казахстанская	9,2	1523	1175
город Астана	7,9	1310	949
город Алматы	8,8	1445	1257

<sup>10</sup> Дополнительную информацию о весах выборки см. в Приложении А «Построение выборки».

<sup>11</sup> Эта информация выяснялась при помощи вопросов, заданных в Вопроснике домохозяйства «К какой национальности принадлежит глава данного домохозяйства?».

<sup>12</sup> В настоящем отчете «Национальность» и «Этническая принадлежность» являются взаимозаменяемыми терминами.

<b>Местность</b>			
Городская	60,4	9967	10540
Сельская	39,6	6533	5960
<b>Число членов домашнего хозяйства</b>			
1	15,5	2562	2665
2	22,5	3713	3857
3	18,9	3116	3117
4	16,8	2775	2779
5	11,3	1858	1808
6	7,8	1291	1182
7	4,0	656	592
8	1,7	280	257
9	0,7	119	128
10+	0,8	130	115
<b>Образование главы домохозяйства</b>			
Нет образования/Начальное	2,0	331	337
Основное среднее	10,1	1659	1694
Общее среднее	27,1	4475	4244
Техническое и профессиональное	33,8	5574	5845
Высшее	27,0	4453	4375
Пропуск/НЗ	0,0	8	5
<b>Национальность главы домохозяйства</b>			
Казахи	55,3	9124	9241
Русские	29,2	4811	5141
Другие	15,5	2564	2117
Пропуск/НЗ	0,0	1	1
<b>Средний размер домохозяйства</b>	3,4	16500	16500

Взвешенное и невзвешенное суммарные числа домохозяйств одинаковы, поскольку веса в выборке были нормализованы. В Таблице НН.3 также показано средневзвешенное число размера домохозяйств, рассчитанного в ходе обследования.

Всего было опрошено 16 500 домохозяйств, из них 9 967 домохозяйств или 60,4 процентов от их общего числа в городской местности и 6 533 или 39,6 процента домохозяйств – в сельской. Более одной трети домашних хозяйств (36,0 процентов) или каждое третье - возглавляются женщинами.

55,3 процента обследованных домохозяйств возглавляют лица казахской национальности; около одной трети домохозяйств – лица русской национальности, а 15,5 процента домохозяйств – других национальностей.

Практически 98 процентов глав домохозяйств имеют образовательный уровень не ниже основного среднего: 27,0 процентов из них имеют высшее, почти 34 процента - техническое и профессиональное образование; чуть более 37 процентов – основное и общее среднее образование.

По данным обследования, средний размер домохозяйства составил 3,4 человека. Преобладают домашние хозяйства с числом членов от 2-х до 4 человек, что составляет в совокупности почти 60 процентов от всех домохозяйств (состоящие: из 2-х человек - 22,5 процента; из 3-х человек - 18,9 процентов и из 4-х человек - 16,8 процентов).

По данным переписи населения 2009 года в Казахстане средний размер домохозяйства составил 3,6 человека (3,2 человека - в городской и 4,4 человека – в сельской местности).

## **Характеристики респонденток в возрасте 15–49 лет и детей в возрасте до 5 лет**

В Таблицах НН.4 и НН.5 представлена информация об основных характеристиках респонденток в возрасте 15–49 лет и детей в возрасте до 5 лет. В этих двух таблицах суммарное число взвешенных и невзвешенных наблюдений одинаково, поскольку веса выборок были нормализованы (стандартизованы).

Кроме полезной информации об основных характеристиках женщин и детей в возрасте до пяти лет в этих таблицах также представлено число наблюдений по каждой основной категории. Эти категории используются и в последующих таблицах настоящего отчета.

В таблице НН.4 представлены основные характеристики респонденток в возрасте 15–49 лет. В ней показано распределение женщин по регионам, типу местности, возрасту, брачному состоянию, наличию детей, родившихся в течение последних двух лет, уровню образования<sup>13</sup>, квинтилям индекса благосостояния<sup>14,15</sup> и национальности<sup>11</sup> главы домохозяйства.

---

<sup>13</sup> В настоящем отчете, если не указано иное, уровень образования означает самый высокий уровень образования, достигнутый респондентами на момент обследования, в случаях, когда он используется в качестве основной переменной.

<sup>14</sup> Индекс благосостояния является составным показателем. Для построения индекса благосостояния выполняется анализ основных составляющих с использованием информации о владении товарами народного потребления, характеристиках жилища, санитарно-гигиенических устройствах и других характеристиках, относящихся к благосостоянию домохозяйства, с целью выработать веса (оценки влияния факторов) для каждого из использованных пунктов. Сперва рассчитываются начальные оценки влияния факторов для суммарной выборки. Затем рассчитываются отдельные оценки влияния факторов для домохозяйств городской и сельской местности. И наконец, оценки влияния факторов для домохозяйств городской и сельской местности регрессируются по начальным оценкам влияния факторов, с тем чтобы получить объединенные, окончательные оценки влияния факторов для суммарной выборки. Это делается, чтобы минимизировать смещение значений индекса благосостояния в сторону городских домохозяйств.

Затем каждому домохозяйству суммарной выборки присваивается балл благосостояния, рассчитанный на основе владения этого домохозяйства имуществом и на основе окончательных оценок влияния факторов, полученных согласно вышеописанному. После этого население обследованных домохозяйств ранжируется в соответствии с баллом благосостояния, присвоенным домохозяйству, в котором оно проживает, и, наконец, делится на 5 равных частей (квинтилей): от самого низкого (беднейшего) до самого высокого (богатейшего).

В ходе MICS-2015г. в Казахстане в расчетах учитывалось владение следующим имуществом: радио, телевизор, телефон, холодильник, микроволновая печь, диван, кровать, стол, шкаф/шифоньер, посудомоечная машина, стиральная машина, кондиционер, пылесос. Кроме того, учитывалось владение следующими предметами: мобильный телефон или смартфон, велосипед, мотоцикл или мотороллер, мотоцикл, гужевая повозка, автомашина или грузовик, трактор, моторная лодка, компьютер или ноутбук, планшет, а также владение жильем, землей, домашним скотом, стадами и другими сельскохозяйственными животными или птицей, или же наличие банковского счета и электричества, которые учитывались в расчетах.

Подразумевается, что индекс благосостояния отражает базовое долгосрочное благосостояние благодаря информации об имуществе, которым владеют члены домохозяйства; его цель – ранжирование домохозяйств по уровню благосостояния: от беднейших к богатейшим. Индекс благосостояния не дает информации об абсолютной бедности, текущем доходе и уровнях затрат. Рассчитываемые значения уровня благосостояния применимы только к конкретному массиву данных, на котором они основаны.

Дальнейшую информацию о построении индекса благосостояния можно найти в изданиях: Filmer, Dand Pritchett, L. (Филмер и Притчетт.) 2001. *Estimating wealth effects without expenditure data – or tears: An application to educational enrollments in states of India.* (Оценка эффектов для благосостояния в отсутствие данных о затратах: применение к зачислению в учебные учреждения штатов Индии). *Demography* 38(1): 115-132; Rutstein, SO and Johnson, K. (Рутстайн и Джонсон.) 2004. *The DHS Wealth Index.* (Индекс благосостояния демографического медико-санитарного обследования. DHS Comparative Reports No. 6; и Rutstein, SO. (Рутстайн.) 2008. *The DHS Wealth Index: Approaches for Rural and Urban Areas* (Индекс благосостояния демографического медико-санитарного обследования: подходы для сельской и городской местности). DHS Working Papers No. 60.

<sup>15</sup> При описании результатов обследования в разбивке по квинтилям благосостояния отдельные члены домохозяйства обозначаются соответствующими терминами, такими, например, как «женщины из богатейшего квинтиля населения» –

**Таблица НН.4. Основные характеристики женщин**

Процентное и частотное распределение женщин в возрасте 15-49 лет по выбранным основным характеристикам, Казахстан, 2015 год

	Взвешенный процент	Число женщин	
		Взвешенное	Невзвешенное
<b>Всего</b>	100,0	12670	12670
<b>Регион</b>			
Акмолинская	4,9	624	825
Актюбинская	6,4	806	686
Алматинская	8,2	1042	756
Атырауская	3,2	402	761
Западно-Казахстанская	4,5	572	725
Жамбылская	6,1	778	806
Карагандинская	8,2	1035	708
Костанайская	5,3	675	907
Кызылординская	3,2	399	884
Мангистауская	3,2	408	829
Южно-Казахстанская	16,4	2079	874
Павлодарская	4,1	517	760
Северо-Казахстанская	2,8	351	706
Восточно-Казахстанская	6,9	880	697
город Астана	8,6	1086	821
город Алматы	8,0	1015	925
<b>Местность</b>			
Городская	56,4	7140	7810
Сельская	43,6	5530	4860
<b>Возраст</b>			
15-19 лет	10,6	1346	1316
20-24 года	14,0	1768	1771
25-29 лет	17,1	2161	2165
30-34 года	15,8	1998	1967
35-39 лет	14,8	1870	1860
40-44 года	14,7	1862	1885
45-49 лет	13,1	1665	1706
<b>Семейное положение</b>			
В настоящее время состоит в (не)официальном браке	65,9	8351	8297
Вдова	3,2	410	380
Разведена	7,4	937	929
Разошлась	2,2	282	294
Никогда не состояла в (не)официальном браке	21,2	2690	2770
<b>Наличие детей; рождение детей в последнее время</b>			
Никогда не рожала	26,0	3296	3392
Когда-либо рожала	74,0	9374	9278
Родила ребенка в последние два года	17,0	2157	2106
Не рожала в последние два года	57,0	7218	7172

термин, взаимозаменяемый терминами «женщины из группы обследованного населения, обладающей самым высоким уровнем благосостояния», «женщины, проживающие в домохозяйствах богатейшего квинтиля» и т. п.



<b>Образование</b>			
Нет образования/Начальное	0,1	16	16
Основное среднее	6,1	778	778
Общее среднее	24,8	3140	2808
Техническое и профессиональное	31,5	3990	4305
Высшее	37,5	4745	4763
<b>Квинтиль индекса благосостояния</b>			
Беднейший	18,0	2276	2178
Второй	18,4	2334	2053
Средний	19,4	2464	2572
Четвертый	21,4	2708	2884
Богатейший	22,8	2888	2983
<b>Национальность главы домохозяйства</b>			
Казахи	64,3	8149	8467
Русские	19,8	2506	2727
Другие	15,9	2014	1475
Пропуск/НЗ	0,0	1	1

По данным Таблицы НН.4 результаты обследования показывают, что в отношении 12 670 женщин в возрастной группе 15-49 лет опрос был успешно проведен. Из общего числа опрошенных женщин 56,4 процента проживали в городской местности, а 43,6 процента – в сельской.

Доля молодых женщин в возрастной группе 15-24 лет составила 24,6 процента, в том числе доля женщин в возрасте 15-19 лет составила 10,6 процента.

В период проведения обследования 65,9 процента женщин состояли в официальном браке или в незарегистрированных отношениях с мужчиной; 3,2 процента женщин были вдовы; 9,6 процента – были разведены либо разошлись и 21,2 процента – никогда не состояли в любых брачных отношениях.

Из общего числа женщин фертильного возраста (15-49 лет) три четверти (74,0 процента) когда-либо рожали; из них 17,0 процентов родили, как минимум, одного ребенка за последние 2 года перед обследованием.

В целом образовательный уровень почти всех женщин в возрасте 15-49 лет оказался не ниже основного среднего: у 37,5 процентов женщин этого возраста имеется высшее, у 31,5 процента – техническое и профессиональное образование, почти 31 процент женщин имеют основное или общее среднее образование.

18,0 процентов женщин в возрасте 15-49 лет проживают в домохозяйствах беднейшего по квинтилю индекса благосостояния, в то время как 22,8 процентов проживают в самых богатых домохозяйствах по квинтилю индекса благосостояния.

Из общего числа опрошенных женщин 64,3 процента проживали в домохозяйствах, главами которых являлись лица казахской национальности, 19,8 процента – лица русской национальности и 15,9 процента – представители других национальностей.

Основные характеристики детей в возрасте до 5 лет представлены в Таблице НН.5. Они включают в себя распределение детей по нескольким признакам: полу, региону и типу местности, возрасту в месяцах, типу респондентки (мать или другое лицо, осуществляющее основной уход за ребенком), уровню образования матери (или лица, осуществляющего уход), уровню благосостояния и национальности главы домохозяйства.

По данным Таблицы НН.5. видно, что соотношение мальчиков и девочек в возрасте до 5 лет примерно одинаково (50,7 и 49,3 процента, соответственно). Процент детей в возрасте до 5 лет колеблется от 22,6 процента в Южно-Казахстанской области до 2,1 процента в Северо-Казахстанской

области. 50,9 процента детей в возрасте до 5 лет проживают в сельской местности, в то время как 49,1 процента живут в городской местности. Около одной пятой части детей находятся в возрасте 0-11 месяцев (19,4 процента), аналогичные процентные соотношения сложились и среди детей в возрасте 12-23, 24-35, 36-47 и 48-59 месяцев.

Такое распределение возрастной структуры детей до 5 лет коррелирует с данными официальной демографической статистики Казахстана по состоянию на 1 января 2015 года: 0-11 месяцев – 21,1 процент; 12-23 месяца -20,3 процента, 24-35 месяцев – 19,9 процента, 25-47 месяцев – 19,5 процента и 48-59 месяцев – 19,2 процента.

В основном на вопросники о детях до пяти лет ответили 97,5 процента женщин, являющихся матерями этих детей и лишь 2,5 процента – другие лица, осуществляющими основной уход за детьми. Среди них преобладали матери с высшим образованием – 40,8 процентов, 28,3 процента имели техническое и профессиональное образование; 30,8 процента имели основное или общее среднее образование.

36,0 процентов детей проживали в домохозяйствах из четвертого и наиболее богатейшего квинтилей (17,5 и 18,5 процентов соответственно), 20,4 процента – проживали в домохозяйствах с самым низким уровнем благосостояния; 43,6 процента детей – в домохозяйствах второго и среднего квинтилей уровня благосостояния (22,1 и 21,5 процентов соответственно).

Почти 70 процентов детей до пяти лет проживали в домохозяйствах, возглавляемых лицами казахской национальности, 12,5 процентов – лицами русской национальности и 17,9 – представителями других национальностей.

Суммарное число взвешенных и невзвешенных наблюдений одинаково, поскольку веса выборок были нормализованы (стандартизованы).

<b>Таблица НН.5. Основные характеристики детей в возрасте до 5 лет</b>			
Процентное и частотное распределение детей в возрасте до 5 лет по выбранным характеристикам, Казахстан, 2015 год			
	Взвешенный процент	Число детей в возрасте до 5 лет	
		Взвешенное	Невзвешенное
Всего	100,0	5510	5510
<b>Пол</b>			
Мужской	50,7	2796	2833
Женский	49,3	2714	2677
<b>Регион</b>			
Акмолинская	4,1	225	310
Актюбинская	6,8	376	321
Алматинская	7,5	413	309
Атырауская	3,7	202	401
Западно-Казахстанская	4,1	227	302
Жамбылская	7,5	414	425
Карагандинская	6,9	381	274
Костанайская	4,3	239	339
Кызылординская	3,9	214	495
Мангистауская	4,1	224	474
Южно-Казахстанская	22,6	1246	520
Павлодарская	3,0	166	254
Северо-Казахстанская	2,1	117	248
Восточно-Казахстанская	5,0	274	221

город Астана	9,1	501	312
город Алматы	5,3	292	305
<b>Местность</b>			
Городская	49,1	2704	3041
Сельская	50,9	2806	2469
<b>Возраст</b>			
0-5 месяцев	9,6	531	508
6-11 месяцев	9,8	540	529
12-23 месяца	19,4	1071	1103
24-35 месяцев	19,0	1045	1093
36-47 месяцев	21,9	1208	1125
48-59 месяцев	20,2	1114	1152
<b>Лицо, ответившее на Вопросник о детях в возрасте до 5 лет</b>			
Мать	97,5	5371	5387
Другое лицо, осуществляющее основной уход	2,5	139	123
<b>Образование матери<sup>а</sup></b>			
Нет образования/Начальное	0,1	6	6
Основное среднее	5,6	311	304
Общее среднее	25,2	1386	1161
Техническое и профессиональное	28,3	1559	1716
Высшее	40,8	2248	2323
<b>Квинтиль индекса благосостояния</b>			
Беднейший	20,4	1124	1077
Второй	22,1	1218	1042
Средний	21,5	1183	1232
Четвертый	17,5	966	1088
Богатейший	18,5	1019	1071
<b>Национальность главы домохозяйства</b>			
Казахи	69,7	3838	4091
Русские	12,5	687	777
Другие	17,9	985	642

<sup>а</sup> В данной таблице и в отчете выражение "образование матери" означает уровень образования матерей детей в возрасте до пяти лет или, если мать умерла или проживает в другом месте, то лиц, осуществляющих за ними уход, которые отвечали на Вопросник о детях в возрасте до 5 лет.

### **Характеристики жилья, владение имуществом и квинтили благосостояния**

В Таблицах НН.6, НН.7 и НН.8 представлена дальнейшая информация о характеристиках домохозяйств. В Таблице НН.6 представлены характеристики жилья, дезагрегированные по типу местности и региону; дано распределение домохозяйств по наличию или отсутствию в жилище электричества, по основным материалам пола, кровли (крыши) и наружных стен и по числу комнат, используемых в качестве спален.

В целом по стране все домохозяйства как в городской (100 процентов), так и в сельской (99,9 процентов) имеют электричество, за редким исключением отдельных домохозяйств в сельских местностях 6-ти регионов. По переписи населения 2009 года в Казахстане электричество имели 96,9 процентов домохозяйств.

Две трети домохозяйств проживают в жилищах, где имеются полы с обработанной поверхностью, при этом в городской местности таких домохозяйств 81,8 процентов, в сельской – 42,4 процента. 33,2 процента домохозяйств имеют простые полы, причем в сельской местности таких домохозяйств более 55 процентов, в городской – менее 20 процентов.

Более 99 процентов домохозяйств как в городской, так и сельской местностях проживают в жилищах, покрытых кровлей (крышей) с отделанной поверхностью; по регионам значительных отличий не наблюдается.

92,8 процента домохозяйств страны проживают в жилищах с отделанными наружными стенами, в городской местности доля таких домохозяйств составляет 95,1 процентов, в сельской – 89,3 процентов.

Среднее число лиц, приходящихся на 1 комнату, используемую в домохозяйстве в качестве спальни, составило 1,8 человека, по городской и сельской местности различий нет (1,7 и 1,8 человек соответственно). В домохозяйствах Атырауской, Кызылординской, Мангистауской, Южно-Казахстанской областей и города Астаны показатели немного выше – среднее число лиц на 1 комнату составило примерно по 2 человека. Среднее число лиц, приходящихся на одну комнату, используемую в качестве спальни в других регионах страны варьирует от 1,4 человек – в Восточно-Казахстанской области и до 1,8 человек - в Западно-Казахстанской и Алматинской областях.

**Таблица НН.6. Характеристики жилья**

Процентное распределение домохозяйств по выбранным характеристикам жилья, Казахстан, 2015 год

	Всего	Местность		Регион																
		городская	сельская	Акмолинская	Актюбинская	Алматинская	Атырауская	Западно-Казахстанская	Жамбылская	Карагандинская	Костанайская	Кызылординская	Мангистауская	Южно-Казахстанская	Павлодарская	Северо-Казахстанская	Восточно-Казахстанская	город Астана	город Алматы	
<b>Электричество</b>																				
Да	100,0	100,0	99,9	99,9	100,0	100,0	100,0	99,7	99,9	100,0	99,9	100,0	100,0	100,0	100,0	99,9	99,9	100,0	100,0	
Нет	0,0	0,0	0,1	0,1	0,0	0,0	0,0	0,3	0,1	0,0	0,1	0,0	0,0	0,0	0,0	0,1	0,1	0,0	0,0	
<b>Полы</b>																				
Простейший пол	33,2	18,1	56,4	29,8	23,0	47,6	18,2	44,6	54,8	16,1	27,8	70,0	11,7	63,0	28,4	38,3	45,0	1,5	8,7	
Пол с обработанной поверхностью	66,2	81,8	42,4	69,8	76,2	52,4	81,7	54,7	45,2	83,9	72,2	28,8	88,2	34,0	71,4	60,9	54,5	98,5	91,0	
Другое	0,6	0,2	1,2	0,4	0,3	0,0	0,1	0,7	0,0	0,0	0,0	1,2	0,0	3,0	0,1	0,8	0,4	0,0	0,2	
Пропуск/НЗ	0,0	0,0	0,1	0,0	0,5	0,0	0,0	0,0	0,0	0,0	0,0	0,0	0,1	0,0	0,1	0,0	0,0	0,0	0,1	
<b>Крыша</b>																				
Простейшая кровля	0,3	0,1	0,5	0,0	0,1	0,5	0,3	0,0	0,0	0,1	0,0	0,3	0,8	1,2	0,3	0,0	0,2	0,0	0,2	
Кровля с отделанной поверхностью	99,4	99,6	99,1	99,6	98,7	99,5	99,1	99,4	100,0	99,7	99,8	99,1	99,0	98,7	99,7	99,5	99,6	98,9	99,8	
Другое	0,3	0,3	0,4	0,3	1,1	0,0	0,6	0,6	0,0	0,2	0,2	0,6	0,0	0,1	0,0	0,5	0,2	1,1	0,0	
Пропуск/НЗ	0,0	0,0	0,0	0,1	0,0	0,0	0,0	0,0	0,0	0,0	0,0	0,0	0,2	0,0	0,0	0,0	0,0	0,0	0,1	
<b>Наружные стены</b>																				
Простейшие стены	1,0	0,4	2,0	0,3	1,0	3,7	2,2	2,1	1,8	0,5	0,0	0,3	0,2	1,0	1,3	0,8	0,8	0,4	0,3	
Стены с отделанной поверхностью	92,8	95,1	89,3	92,6	94,8	83,5	97,7	96,6	97,7	91,6	98,0	38,5	99,6	98,8	98,4	74,2	98,2	93,1	94,7	
Другое	6,2	4,5	8,7	7,0	4,2	12,8	0,1	1,3	0,5	7,9	2,0	61,1	0,0	0,2	0,2	25,0	1,0	6,5	5,0	
Пропуск/НЗ	0,0	0,0	0,0	0,1	0,0	0,0	0,0	0,0	0,0	0,0	0,0	0,0	0,2	0,0	0,0	0,0	0,0	0,0	0,0	
<b>Комнаты, используемые в качестве спален</b>																				
1	30,4	39,0	17,3	37,3	17,7	25,6	28,2	28,6	12,1	45,1	38,4	14,3	20,8	11,4	41,7	38,9	28,4	51,4	36,9	
2	43,7	42,5	45,4	44,4	48,5	44,6	43,8	48,6	39,3	42,1	45,2	42,9	40,2	41,4	46,7	46,7	48,0	39,3	40,6	
3 и более	25,5	18,1	36,9	17,9	33,1	29,3	27,0	22,1	48,4	12,8	16,2	42,2	38,9	47,0	11,4	14,1	23,5	9,2	21,1	
Пропуск/НЗ	0,4	0,4	0,4	0,4	0,6	0,5	1,1	0,7	0,2	0,0	0,1	0,6	0,1	0,2	0,2	0,2	0,2	0,1	1,4	

Всего	100,0	100,0	100,0	100,0	100,0	100,0	100,0	100,0	100,0	100,0	100,0	100,0	100,0	100,0	100,0	100,0	100,0	100,0	100,0
Число домохозяйств	16500	9967	6533	944	983	1260	456	764	880	1614	978	402	412	2055	829	645	1523	1310	1445
Среднее число лиц на комнату, используемую в качестве спальни	1,77	1,73	1,83	1,66	1,74	1,78	2,00	1,81	1,72	1,72	1,70	2,00	1,98	2,03	1,64	1,55	1,42	2,08	1,64

В Таблице НН.7 представлено распределение домохозяйств по владению различным имуществом домашнего обихода, а также владению отдельных членов домохозяйства предметами личного пользования. Сюда также включается владение жильем.

Практически почти каждое домохозяйство в стране, как в городской, так и в сельской местности имеет в своем распоряжении телевизор (более 99 процентов), есть небольшие различия по регионам (98,3-99,7 процентов). Такими предметами домашнего обихода, как стол и шкаф/шифоньер - обладают практически 97-98 процентов домохозяйств; более 90 процентов домохозяйств имеют диваны и кровати; холодильник имеется практически в каждом домохозяйстве (98,2 процента), стиральная машина - в 88,2 процентов домохозяйств, при этом в городской местности доля таких домохозяйств несколько выше – 91,3 процента, в сельской – 83,3 процента. Почти 80 процентов домохозяйств имеют пылесосы (85,0 процентов – городская и 70,2 процентов – сельская местности); микроволновая печь имеется у более 60 процентов домохозяйств (74,5 процентов – городская и 47,8 процентов – сельская местности). Лишь 15,9 процентов домохозяйств имеют кондиционеры, а 3,6 процента домохозяйств имеют посудомоечную машину. Стационарными телефонами оснащены более 70 процентов домашних хозяйств (77,8 процентов – городская и 59,1 процентов - сельская местность). Радиоприемники не получили столь широкого распространения в домохозяйствах – они имеются лишь в 7,3 процентах домохозяйств.

В целом по стране собственниками сельскохозяйственных земель является треть (32,7 процента) домохозяйств, а владельцами сельскохозяйственных животных/скота или птицы – 25,1 процентов домохозяйств. Право собственности на сельскохозяйственные земли, а также владение сельскохозяйственными животными/скотом или птицей более распространено среди домохозяйств в сельской местности (53,4 и 56,5 процентов соответственно) по сравнению с домохозяйствами в городской местности (19,1 и 4,5 процентов соответственно). Среди собственников сельскохозяйственных земель можно отметить высокую долю домохозяйств Северо-Казахстанской области – 69,2 процента, а также следующих регионов: Жамбылская, Акмолинская, Алматинская, Костанайская и Восточно-Казахстанская области, в каждом из которых более половины домохозяйств являются собственниками сельскохозяйственных угодий.

Примерно 40-45 процентов домохозяйств Акмолинской, Западно-Казахстанской, Северо-Казахстанской и Южно-Казахстанской областей являются владельцами сельскохозяйственных животных/скота или птицы.

У половины домохозяйств страны хотя бы у одного из его членов имеется легковой или грузовой автомобиль; у более 55 процентов – компьютер или ноутбук, у четверти домохозяйств (25,3 процентов) - планшеты; в то же время у 79,0 процентов домохозяйств по крайней мере один из его членов имеет счет в банке. В Казахстане мобильные телефоны и смартфоны широко используются населением, и у более 95 процентов домохозяйств как минимум у одного из его членов есть мобильный телефон или смартфон, при этом различий между городскими и сельскими домохозяйствами практически нет.

Почти в 90 процентов случаях члены домохозяйств являются собственниками жилища, при этом есть заметные различия между городскими и сельскими членами домохозяйств (83,7 и 95,9 процентов соответственно). В 9,4 процентов случаях домохозяйства арендуют жилье. Самый низкий процент домохозяйств, члены которых являются собственниками жилья,

наблюдается в двух крупных мегаполисах страны: в городе Астана – 61,6 процента и в городе Алматы – 79,5 процента; соответственно, доля домохозяйств, арендующих жилье, наиболее высока в этих же городах (34,2 и 18,0 процентов соответственно).

По итогам переписи населения 2009 года в Казахстане собственниками жилья являлись 91,0 процент членов домохозяйств, что показывает, что данные обследования коррелируют с данными переписи.



**Таблица НН.7. Имущество домохозяйства и предметы личного пользования**

Процент домохозяйств по владению wybranными видами имущества и предметами личного пользования, процентное распределение по праву собственности на жилье в соответствии с местностью проживания и регионам, Казахстан, 2015 год

	Всего	Местность		Регион						
		городская	сельская	Акмолинская	Актюбинская	Алматинская	Атырауская	Западно-Казахстанская	Жамбылская	Карагандинская
<b>Процент домохозяйств, в которых есть:</b>										
Радиоприемник	7,3	7,4	7,2	7,9	6,5	3,4	15,8	11,9	7,6	1,2
Телевизор	99,3	99,2	99,3	98,5	99,6	99,7	99,6	98,6	99,0	98,8
Стационарный телефон	70,4	77,8	59,1	82,2	83,0	60,1	84,2	58,6	44,1	79,9
Холодильник	98,2	99,1	96,9	96,2	99,0	98,8	98,4	97,0	96,4	98,7
Микроволновая печь	63,9	74,5	47,8	56,8	62,4	57,0	61,0	48,9	47,5	70,2
Стол	98,4	99,1	97,3	99,7	99,3	99,9	94,3	93,6	99,5	99,8
Диван	92,1	93,3	90,3	98,3	89,7	97,6	73,0	88,7	94,3	97,7
Кровать	91,1	90,0	92,8	95,7	81,2	97,0	59,9	95,1	96,2	96,8
Шкаф	97,9	98,1	97,5	98,6	97,5	98,8	97,4	97,6	98,0	98,0
Посудомоечная машина	3,6	5,2	1,1	0,9	1,1	2,5	2,2	1,3	2,0	3,1
Стиральная машина	88,2	91,3	83,3	92,7	83,4	86,6	84,7	79,5	85,0	91,3
Кондиционер	15,9	20,7	8,7	1,0	14,6	5,9	75,3	17,1	9,2	9,7
Пылесос	79,2	85,0	70,2	77,5	80,8	79,8	81,5	76,7	73,2	84,2
<b>Процент домохозяйств, в которых есть:</b>										
Сельскохозяйственные земли	32,7	19,1	53,4	54,8	21,5	54,1	5,7	25,5	58,1	35,1
Сельскохозяйственные животные/скот	25,1	4,5	56,5	38,5	34,3	27,5	18,8	37,3	34,1	14,5
<b>Процент домохозяйств, в которых как минимум у одного члена есть:</b>										
Мобильный телефон или смартфон	96,6	96,5	96,7	94,9	97,7	98,7	99,6	95,6	97,3	93,7
Велосипед	18,9	14,6	25,3	32,4	9,7	11,7	13,1	33,7	20,8	19,4
Мотоцикл или мотороллер	2,9	1,4	5,1	5,5	2,8	1,2	2,2	3,0	2,3	3,1
Гужевая повозка	2,1	0,2	5,0	2,7	0,9	4,0	0,9	3,4	1,5	0,2
Автомашина или грузовик	50,0	48,0	53,0	44,7	48,6	52,7	46,8	42,0	49,4	43,1
Трактор	2,9	0,3	6,9	4,5	4,6	2,5	2,6	4,7	2,5	3,4
Моторная лодка	0,3	0,3	0,2	0,0	0,1	0,5	0,2	0,1	0,0	0,0
Компьютер или ноутбук	55,8	62,6	45,5	56,4	50,1	50,7	65,1	47,6	48,1	63,8

Планшет	25,3	30,4	17,5	23,3	22,5	24,9	28,7	23,5	17,4	33,7
Банковский счет	79,0	84,6	70,4	71,8	89,1	65,9	86,5	62,5	77,4	72,9
<b>Право собственности на жилье</b>										
Принадлежит члену домохозяйства	88,6	83,7	95,9	90,2	92,8	94,5	88,8	91,4	90,0	92,4
Не в собственности	11,4	16,2	4,0	9,8	6,7	5,5	11,1	8,5	10,0	7,5
В аренде	9,4	13,6	3,0	5,9	6,7	5,3	8,2	7,4	7,7	5,3
Другое	1,9	2,6	0,9	3,9	0,0	0,2	2,9	1,1	2,3	2,2
Пропуск/НЗ	0,1	0,0	0,1	0,0	0,5	0,0	0,1	0,1	0,0	0,1
Всего	100,0	100,0	100,0	100,0	100,0	100,0	100,0	100,0	100,0	100,0
Число домохозяйств	16500	9967	6533	944	983	1260	456	764	880	1614

*Продолжение Таблицы НН.7*

	Регион (продолжение)									
	Костанайская	Кызылординская	Мангистауская	Южно-Казахстанская	Павлодарская	Северо-Казахстанская	Восточно-Казахстанская	г. Астана	г. Алматы	
<b>Процент домохозяйств, в которых есть:</b>										
Радиоприемник	13,6	4,2	6,8	9,3	12,5	0,1	4,9	7,3	9,0	
Телевизор	99,2	99,3	99,6	99,7	99,1	98,3	99,0	99,6	99,7	
Стационарный телефон	84,2	57,7	71,8	35,5	84,9	83,7	75,7	72,4	92,0	
Холодильник	98,0	97,0	99,5	97,3	99,0	97,3	98,9	98,6	99,8	
Микроволновая печь	65,1	48,3	79,8	50,0	74,7	54,2	59,8	87,3	87,5	
Стол	99,9	85,4	91,7	96,2	99,8	100,0	100,0	100,0	99,9	
Диван	97,2	71,2	72,4	82,8	98,8	98,4	97,6	87,1	98,8	
Кровать	94,5	72,4	81,3	88,7	98,6	95,0	96,7	85,2	90,9	
Шкаф	99,0	93,9	96,7	95,8	99,3	99,5	98,3	97,0	99,4	
Посудомоечная машина	3,9	0,8	3,3	0,9	1,7	2,0	2,0	11,8	11,7	
Стиральная машина	95,3	72,7	89,8	78,4	91,4	95,3	89,3	93,7	95,4	
Кондиционер	9,1	26,4	86,9	13,2	14,8	2,6	6,9	18,9	25,9	
Пылесос	85,3	56,7	82,1	61,9	82,0	81,2	81,9	84,2	93,1	
<b>Процент домохозяйств, в которых есть:</b>										
Сельскохозяйственные земли	54,1	7,5	1,9	20,6	38,1	69,2	51,2	4,0	6,7	

Сельскохозяйственные животные/скот	28,5	34,3	16,8	45,5	15,2	44,0	20,5	0,8	2,6
<b>Процент домохозяйств, в которых как минимум у одного члена есть:</b>									
Мобильный телефон или смартфон	94,1	99,0	99,0	99,1	94,0	92,8	93,4	98,8	98,5
Велосипед	32,0	17,4	9,8	17,2	24,1	27,2	16,8	10,3	14,6
Мотоцикл или мотороллер	4,3	4,4	2,2	0,8	2,6	8,2	4,4	0,4	2,8
Гужева повозка	1,0	1,9	0,1	4,8	1,6	5,5	3,1	0,1	0,2
Автомашина или грузовик	48,2	44,2	60,2	60,3	41,0	45,4	44,3	52,8	61,5
Трактор	2,8	1,7	0,8	3,1	3,0	8,1	3,6	0,3	0,1
Моторная лодка	0,8	0,5	0,4	0,0	0,4	0,7	0,9	0,1	0,2
Компьютер или ноутбук	68,2	47,3	70,5	36,3	60,3	57,6	59,0	60,0	68,2
Планшет	31,1	16,6	35,2	9,7	23,2	19,7	24,3	40,0	33,2
Банковский счет	76,9	77,3	95,7	86,8	81,3	67,7	68,1	90,7	92,7
<b>Право собственности на жилье</b>									
Принадлежит члену домохозяйства	91,1	95,2	92,0	93,4	92,0	91,5	91,2	61,6	79,5
Не в собственности	8,9	4,8	8,0	6,6	8,0	8,4	8,7	38,4	20,4
В аренде	7,7	4,4	6,6	5,8	7,3	5,0	5,3	34,2	18,0
Другое	1,2	0,4	1,3	0,8	0,7	3,5	3,3	4,2	2,4
Пропуск/НЗ	0,0	0,0	0,0	0,0	0,0	0,1	0,1	0,0	0,0
Всего	100,0	100,0	100,0	100,0	100,0	100,0	100,0	100,0	100,0
Число домохозяйств	978	402	412	2055	829	645	1523	1310	1445

В Таблице НН.8 показано распределение населения домохозяйств из разных типов местности и регионов по квинтилям индексов благосостояния домохозяйств.

При анализе таблицы видна дифференциация домохозяйств по квинтилям благосостояния по регионам и городской и сельской местности. Более трети (36,8 процентов) сельских домохозяйств относятся к самой беднейшей квинтильной группе по сравнению с 5,2 процентами – городских, и наоборот, 36,2 процента городских домохозяйств относятся к наиболее богатейшему квинтилю уровня благосостояния против 1,6 домохозяйств из сельской местности. Самая высокая доля домохозяйств из беднейшего квинтиля проживает в Северо-Казахстанской области (41,7 процентов), а также примерно по 30 процентов домохозяйств - в Южно-Казахстанской, Кызылординской и Западно-Казахстанской областях. Самая низкая доля домохозяйств из беднейшего квинтиля проживает в городах Алматы и Астана (1,5 и 1,8 процентов соответственно), а более половины (51,5 процентов) домохозяйств города Астана относятся к группе наиболее богатейшего квинтиля.

<b>Таблица НН.8. Квинтили благосостояния</b>							
Процентное распределение населения домохозяйств по квинтилю индекса благосостояния в соответствии с местностью проживания, регионами, полом, образованием и национальностью главы домохозяйства Казахстан, 2015 год							
	<b>Квинтиль индекса благосостояния</b>					Всего	Число членов домохозяйства
	Беднейший	Второй	Средний	Четвертый	Богатейший		
<b>Всего</b>	20,0	20,0	20,0	20,0	20,0	100,0	56803
<b>Пол главы домохозяйства</b>							
Мужской	20,6	21,8	20,2	18,2	19,1	100,0	40279
Женский	18,4	15,6	19,5	24,3	22,2	100,0	16525
<b>Местность</b>							
Городская	5,2	7,4	19,1	32,1	36,2	100,0	30222
Сельская	36,8	34,3	21,0	6,3	1,6	100,0	26582
<b>Регион</b>							
Акмолинская	26,5	21,7	28,7	19,4	3,8	100,0	2796
Актюбинская	8,0	19,8	29,4	19,4	23,4	100,0	3580
Алматинская	23,8	24,8	26,2	20,9	4,3	100,0	4679
Атырауская	5,7	14,9	32,1	25,2	22,2	100,0	1849
Западно-Казахстанская	30,0	19,8	20,9	19,3	10,0	100,0	2591
Жамбылская	27,7	28,8	22,6	10,9	10,0	100,0	3647
Карагандинская	9,4	11,4	18,1	25,5	35,6	100,0	4630
Костанайская	22,2	11,4	14,2	20,2	32,1	100,0	2903
Кызылординская	31,8	30,6	24,7	8,0	4,8	100,0	1893
Мангистауская	8,1	19,6	28,4	10,2	33,7	100,0	1841
Южно-Казахстанская	32,8	38,9	17,9	7,4	3,1	100,0	9964
Павлодарская	14,4	13,8	8,9	19,1	43,9	100,0	2274
Северо-Казахстанская	41,7	18,6	11,9	23,9	3,8	100,0	1721
Восточно-Казахстанская	25,5	13,3	19,6	21,0	20,6	100,0	4117
Казахстанская город Астана	1,8	1,8	5,4	39,4	51,5	100,0	4047
Казахстанская город Алматы	1,5	2,7	20,5	38,2	37,1	100,0	4271
<b>Образование</b>							
Нет образования/Начальное	43,0	23,9	16,2	11,8	5,1	100,0	1135
Основное среднее	33,8	28,1	19,4	11,4	7,3	100,0	5704
Общее среднее	31,5	25,7	21,6	12,1	9,0	100,0	17668

Техническое и профессиональное	15,4	18,4	21,6	22,9	21,6	100,0	18200
Высшее	3,8	11,1	16,5	30,4	38,1	100,0	14030
Пропуск/НЗ	(41,4)	(42,3)	(16,4)	(0,0)	(0,0)	100,0	66
<b>Национальность главы домохозяйства</b>							
Казахи	22,3	20,3	19,6	18,6	19,2	100,0	35426
Русские	12,2	10,4	19,6	29,3	28,5	100,0	11904
Другие	21,3	31,0	21,8	13,5	12,4	100,0	9472
Пропуск/НЗ	(*)	(*)	(*)	(*)	(*)	100,0	1
( ) Показатели основаны на 25–49 невзвешенных наблюдениях.							
(*) Показатели основаны менее чем на 25 невзвешенных наблюдениях.							

Представленная информация о распределении домохозяйств по квинтилям индекса благосостояния является косвенной оценкой и не дает информации о фактических доходах и расходах домохозяйств, так как вопросники MICS не подразумевают сбора информации относительно доходов и расходов домохозяйств из каких-либо имеющихся источников.

## IV. Питание

---

### *Низкий вес при рождении*

Вес при рождении является наглядным показателем не только здоровья и состояния питания матери, но и шансов новорожденного на выживание, рост, долгосрочное здоровье и психосоциальное развитие. Низкий вес при рождении (определяемый как менее 2 500 граммов) несет с собой ряд серьезных рисков здоровью детей. Дети, получавшие в утробе матери недостаточное питание, сталкиваются со значительно повышенным риском смерти в первые дни, месяцы и годы жизни. У детей, которые выжили, может наблюдаться нарушение защитных (иммунных) функций и повышенный риск заболеваний; они могут остаться недокормленными, с пониженной мышечной силой до конца своей жизни, такие дети чаще подвержены диабету и болезням сердца в более позднем возрасте. Дети, рожденные с низкой массой тела (низким весом), также рискуют обладать более низким коэффициентом интеллектуального развития и испытывать познавательные нарушения, затрагивающие их успеваемость в школе и возможности трудоустройства во взрослом возрасте.

В развивающихся странах низкий вес при рождении обусловлен в первую очередь плохим здоровьем и питанием матери. Наибольшее влияние оказывают три фактора: неудовлетворительное состояние питания матери перед зачатием, низкий рост (в основном из-за недоедания и инфекций в детстве) и плохое питание во время беременности. Недостаточный набор веса во время беременности особенно критичен, поскольку на него приходится значительная доля задержек роста плода. Кроме того, такие болезни, как диарея и малярия, которые распространены во многих развивающихся странах, могут существенно влиять на рост плода, если мать заражается во время беременности.

В промышленно развитых странах основной причиной низкого веса при рождении является курение во время беременности. Как в развитых, так и в развивающихся странах дети, родившиеся у подростков, рожающих, когда их собственное физическое развитие еще не завершено, имеют повышенный риск родиться с низким весом.

Из-за того, что многие дети не взвешиваются при рождении, а те, кто взвешиваются, могут представлять собой смещенную выборку всех родов, сообщенный вес при рождении, как правило, не может использоваться для оценки распространенности низкой массы тела при рождении среди всех детей. Таким образом, процентная доля рождений детей с весом менее 2500 граммов оценивается по двум пунктам вопросника: оценка матерью **размера** ребенка при рождении (очень маленький, меньше среднего, средний, больше среднего, очень крупный), и вес ребенка по памяти матери или вес, записанный в медицинской карте, если ребенка взвешивали при рождении.<sup>16</sup>

В Казахстане в целом 97,8 процентов новорожденных детей взвешивались при рождении; у 4,5 процентов младенцев вес при рождении был менее 2 500 граммов (таблица NU.1). Имеются небольшие региональные различия распространенности низкого веса при рождении: от 2,7

---

<sup>16</sup> Подробное описание методики см. в: Voerma, J Tetal. (Бирмаидр.) 1996. *Data on Birth Weight in Developing Countries: Can Surveys Help? (Данные о весе при рождении в развивающихся странах: способны ли помочь обследования?)* Bulletin of the World Health Organization (Вестник Всемирной организации здравоохранения) 74(2): 209-16.

процентов – в Мангистауской области, до 7,2 процентов – в Павлодарской области. Заметных различий показателя по отдельным характеристикам не имеется.

**Таблица NU.1. Младенцы, имевшие при рождении низкий вес**

Процентная доля детей, родившихся последними в течение 2 лет до проведения обследования, вес которых при рождении оценивался как менее 2 500 граммов, и процентная доля детей, родившихся живыми, которые были взвешены при рождении, Казахстан, 2015 год

	Процентное распределение рождений по оценке матерью размера при рождении					Всего	Доля младенцев, родившихся живыми:		Число младенцев, родившихся последними в течение двух лет до проведения обследования
	Очень маленький	Меньше среднего	Средний	Больше среднего или очень крупный	НЗ		Менее 2 500 граммов <sup>1</sup>	Были взвешены при рождении <sup>2</sup>	
Всего	2,4	8,4	72,0	16,7	0,6	100,0	4,5	98,7	2157
<b>Возраст матери на момент родов</b>									
Менее 20 лет	6,1	10,6	66,7	16,0	0,7	100,0	7,7	97,7	98
20 - 34 года	2,2	8,1	73,1	16,1	0,5	100,0	4,3	98,8	1789
35 - 49 лет	2,2	9,1	66,6	21,1	0,9	100,0	4,5	98,1	270
<b>Порядковый номер родов</b>									
1	1,8	11,9	71,8	14,0	0,5	100,0	5,0	98,8	686
2-3	2,8	7,3	73,8	15,6	0,5	100,0	4,6	98,6	1112
4-5	2,8	4,7	67,0	24,7	0,8	100,0	3,8	98,9	296
6+	0,0	5,6	65,0	27,2	2,2	100,0	2,1	97,8	62
<b>Регион</b>									
Акмолинская	1,7	8,7	75,3	12,9	1,4	100,0	4,1	99,3	93
Актюбинская	5,1	8,7	67,8	18,5	0,0	100,0	6,4	99,3	145
Алматинская	1,6	11,0	72,5	14,9	0,0	100,0	4,6	99,5	188
Атырауская	2,9	4,9	63,9	25,9	2,4	100,0	4,0	95,2	85
Западно-Казахстанская	1,5	10,5	69,6	18,4	0,0	100,0	4,3	100,0	100
Жамбылская	5,0	9,5	66,6	18,3	0,6	100,0	6,6	98,8	165
Карагандинская	2,0	6,5	71,7	19,9	0,0	100,0	3,7	99,1	139
Костанайская	0,8	11,7	64,4	23,1	0,0	100,0	4,1	100,0	82
Кызылординская	3,5	5,8	64,4	24,4	1,8	100,0	4,6	96,5	83
Мангистауская	1,0	4,7	74,3	18,7	1,3	100,0	2,7	98,3	101
Южно-Казахстанская	2,6	6,9	74,9	15,0	0,6	100,0	4,3	98,3	474
Павлодарская	4,3	13,2	65,2	15,2	2,1	100,0	7,2	95,8	67
Северо-Казахстанская	5,0	3,3	75,3	16,5	0,0	100,0	5,1	100,0	44
Восточно-Казахстанская	1,2	12,4	76,5	8,7	1,2	100,0	4,7	98,8	100



город Астана	0,0	9,2	74,7	16,2	0,0	100,0	3,0	100,0	195
город Алматы	2,0	7,3	82,3	8,4	0,0	100,0	4,0	98,4	97
<b>Местность</b>									
Городская	1,3	8,9	72,2	17,1	0,6	100,0	3,8	98,5	1076
Сельская	3,5	7,8	71,7	16,3	0,6	100,0	5,2	98,9	1081
<b>Образование матери</b>									
Нет образования/Начальное	(*)	(*)	(*)	(*)	(*)	100,0	(*)	(*)	2
Основное среднее	4,0	14,1	63,1	17,4	1,4	100,0	7,1	98,6	97
Общее среднее	3,8	7,1	75,1	13,7	0,3	100,0	5,2	99,2	518
Техническое и профессиональное	2,7	8,3	69,2	19,1	0,7	100,0	4,7	98,6	660
Высшее	1,2	8,5	73,1	16,6	0,6	100,0	3,7	98,5	879
<b>Квинтиль индекса благосостояния</b>									
Беднейший	3,3	9,5	71,9	14,9	0,3	100,0	5,5	99,5	415
Второй	5,0	8,6	72,2	13,3	0,9	100,0	6,5	98,2	457
Средний	0,9	8,1	72,2	18,5	0,2	100,0	3,4	98,6	502
Четвертый	1,0	8,6	69,6	19,7	1,1	100,0	3,6	98,2	422
Богатейший	1,7	6,8	74,1	17,0	0,3	100,0	3,6	99,1	360
<b>Национальность главы домохозяйства</b>									
Казахи	2,4	8,5	70,7	17,7	0,7	100,0	4,5	98,5	1520
Русские	1,1	7,1	72,8	18,7	0,3	100,0	3,2	98,7	261
Другие	3,5	8,6	76,3	11,1	0,5	100,0	5,4	99,3	375
<sup>1</sup> Показатель MICS 2.20 - Младенцы, имевшие при рождении низкий вес									
<sup>2</sup> Показатель MICS 2.21 - Младенцы, которые были взвешены при рождении									
(*) Показатели основаны менее чем на 25 невзвешенных наблюдениях.									

## **Состояние питания**

Состояние питания детей отражает их общее состояние здоровья. Когда ребенок имеет доступ к достаточной по количеству и сбалансированной по составу пище, не подвержен хроническим заболеваниям и получает хороший уход, он в состоянии достичь потенциала своего роста и считается качественно питающимся и полноценно развивающимся.

Недостаточное питание связывается с более чем половиной всех детских смертей в мире. Недоедающие дети имеют бóльшую вероятность умереть в раннем возрасте от широко распространенных детских болезней, а выжившие – страдают хроническими заболеваниями и отстают в развитии. Три четверти детей, которые умерли от причин, связанных с недоеданием, страдали от недостаточности питания всего лишь в легкой или умеренной степени, не проявляя явных признаков своей уязвимости.

Для населения, не испытывающего проблем с питанием, существуют эталонные показатели веса и роста для детей в возрасте до пяти лет. Степень недоедания в пределах отдельной группы населения можно измерить путем сравнения детей с эталонным населением. В настоящем отчете за эталонное население принимается население, характеризуемое стандартами роста и веса, установленными ВОЗ<sup>17</sup>. Каждый из трех показателей состояния питания детей: отношение веса к возрасту, отношение роста к возрасту и отношение веса к росту – может быть выражен в единицах стандартного отклонения (z-оценка) от медианного значения этого показателя для эталонного населения.

*Отношение веса к возрасту* – мера как острого, так и хронического недоедания. Дети, у которых отношение веса к возрасту более чем на два стандартных отклонения меньше медианного значения этого показателя для эталонного населения, считаются детьми с *умеренно или критически недостаточным весом*, в то время как дети, у которых отношение веса к возрасту более чем на три стандартных отклонения меньше медианного значения для эталонного населения, относятся к детям с *крайне недостаточным весом*.

*Отношение роста к возрасту* – мера оценки линейного роста. Дети, у которых отношение роста к возрасту более чем на два стандартных отклонения меньше медианного значения этого показателя для эталонного населения, считаются низкорослыми для этого возраста и классифицируются как дети с *умеренным или сильным отставанием в росте*. Дети, у которых отношение роста к возрасту более чем на три стандартных отклонения меньше медианного значения, классифицируются как дети с *критически сильным отставанием в росте*. Отставание в росте является отражением недоедания вследствие недостаточного разнообразного питания в течение долгого срока, а также повторяющихся или хронических заболеваний.

*Отношение веса к росту* может быть использовано для оценки показателя истощения и избыточного веса. Дети, у которых отношение веса к росту более чем на два стандартных отклонения меньше медианного значения этого показателя для эталонного населения, относятся к категории *умеренно или сильно истощенных*, в то время как дети, у которых отношение веса к росту более чем на три стандартных отклонения меньше медианного

---

<sup>17</sup> [http://www.who.int/childgrowth/standards/technical\\_report](http://www.who.int/childgrowth/standards/technical_report).

значения для эталонного населения, относятся к категории *сильно истощенных*. Обычно истощение является результатом недавней недостаточности питания. Показатель истощенности может отражать значительные сезонные колебания, связанные с изменениями в доступности некоторых необходимых продуктов питания или с распространенностью тех или иных заболеваний.

Дети, у которых отношение веса к росту более чем на два стандартных отклонения выше медианного значения этого показателя для эталонного населения, относятся к категории детей *с умеренно или крайне избыточным весом*.

В ходе MICS вес и рост детей в возрасте до 5 лет измерялись при помощи рекомендованного фондом UNICEF антропометрического оборудования<sup>18</sup>. Выводы, содержащиеся в настоящем разделе, основаны на результатах этих измерений.

В таблице NU.2 показаны процентные доли детей, отнесенных к указанным категориям по результатам антропометрических измерений, проведенных во время работы на местах. В данную таблицу также включены средние значения z-оценок по всем трем антропометрическим показателям.

В обследовании MICS 2015 года в Казахстане не было случаев отсутствия полных дат рождения (месяц и год) детей до пяти лет (Таблица DQ.6), в то же время, дети, чьи результаты измерений находились вне допустимых пределов исключены из таблицы NU.2. Дети не включаются в расчет одного или нескольких антропометрических показателей и в тех случаях, когда один из параметров – их вес или, если применимо, их рост – не были измерены. Например, если ребенок был взвешен, но его рост/длина не был(и) измерен(ы), то этот ребенок включается для расчета показателя недостаточности веса, но исключается из расчета показателей отставания в росте и истощения. Процентные доли детей (с разбивкой по возрасту и причинам исключения) в разрезе регионов показаны в Приложении D в Таблицах качества данных: DQ.10, DQ.11, и DQ.12. В этих таблицах показано, что из-за недостоверности результатов измерений и/или пропуска данных о весе и/или росте 3,7 процента детей в возрасте до 5 лет оказались исключенными из расчета показателя отношения веса к возрасту, 4,2 процента – из расчета показателя отношения роста к возрасту и 5,3 процентов – из расчета показателя отношения веса к росту.

Чаще всего исключались результаты антропометрических измерений младенцев в возрасте до 6 месяцев – как из показателей веса относительно возраста (13,2 процента), так и из показателей роста относительно возраста и веса относительно роста (по 14,3 процента). Основными причинами отсутствия антропометрических измерений детей в возрасте до 6 месяцев (особенно новорожденных), а также детей в возрасте 6-23 месяцев (до 2-х лет) являются отказы родителей от измерений из-за боязни простудить ребенка, а новорожденных – тем, что у этих детей при рождении незадолго до обследования уже измерялся вес и рост в медицинских учреждениях. Можно отметить некоторые регионы, где антропометрические измерения отсутствовали у довольно большей доли детей до 5 лет, и они (дети) исключены из анализа по трем показателям оценки состояния питания. В Мангистауской области не были измерены вес и рост/длина у 34,5 процентов детей в возрасте менее 6-ти месяцев, у 22,2

---

<sup>18</sup> См. Инструкции по материально-техническому обеспечению MICS: <http://mics.unicef.org/tools>.

процентов – 6-11 месяцев, у 10,0 процентов –12-23 месяца, у 7,6 процентов детей - 24-35 месяцев, у 5,0 процентов –36-47 месяцев и у 6,2 процентов – в возрасте 48-59 месяцев соответственно. Также можно отметить Алматинскую область, а также города Алматы и Астана, где сложились довольно высокие проценты исключения из анализа процентной доли детей в разных возрастных группах (в месяцах) из-за отсутствия измерений веса и роста детей до 5 лет или недостоверности результатов измерений (Таблицы DQ.10-DQ.12).

В некоторых случаях антропометрические измерения не проводились из-за временного отсутствия детей до 5 лет в домохозяйстве или их болезненных состояний в момент проведения обследования.

Хотя нет никаких доказательств исключения по возрасту или из-за переноса детей в возрасте до 5 лет, что это будет влиять в какой-то степени на репрезентативность результатов антропометрических измерений (таблицы DQ.3 и DQ.6), таблица DQ.13 показывает, что у каждого пятого измеренного ребенка значения веса (13,0 процентов) и роста (11,3 процентов) заканчивались на «0» или «5», что указывает на потенциальное недопущение округления измерений до этих десятичных цифр.

**Таблица NU.2. Состояние питания детей**

Процентное распределение детей в возрасте до 5 лет по состоянию питания на основании трех антропометрических индексов: отношение веса к возрасту, роста к возрасту и веса к росту, Казахстан, 2015 год

	Отношение веса к возрасту			Число детей в возрасте до 5 лет	Отношение роста к возрасту			Число детей в возрасте до 5 лет	Отношение веса к росту			Число детей в возрасте до 5 лет	
	Пониженный вес		Средний Z-показатель (SD – стандартное отклонение)		Отставание в росте		Средний Z-показатель (SD – стандартное отклонение)		Истощение		Избыточный вес		Средний Z-показатель (SD – стандартное отклонение)
	Процент ниже				Процент ниже				Процент ниже				
	- 2 SD <sup>1</sup>	- 3 SD <sup>2</sup>		- 2 SD <sup>3</sup>	- 3 SD <sup>4</sup>		- 2 SD <sup>5</sup>	- 3 SD <sup>6</sup>	+ 2 SD <sup>7</sup>				
Всего	2,0	0,3	0,3	5304	8,0	2,4	0,0	5277	3,1	1,1	9,3	0,5	5218
<b>Пол</b>													
Мужской	1,9	0,2	0,4	2691	7,7	2,3	0,1	2682	2,9	1,1	8,7	0,5	2645
Женский	2,0	0,3	0,3	2613	8,3	2,6	-0,1	2595	3,3	1,0	10,0	0,5	2573
<b>Регион</b>													
Акмолинская	1,1	0,0	0,4	223	2,9	0,1	-0,1	223	1,4	0,2	4,9	0,6	223
Актюбинская	3,1	0,6	0,7	368	6,6	4,1	0,7	370	6,3	2,5	10,3	0,4	366
Алматинская	2,8	0,0	0,0	368	8,1	2,3	-0,3	370	4,4	1,2	6,3	0,3	365
Атырауская	3,6	0,8	0,3	198	11,8	4,2	-0,2	193	5,9	3,6	14,7	0,5	195
Западно-Казахстанская	1,4	0,9	0,3	223	7,4	2,5	-0,1	222	1,5	1,2	8,0	0,5	220
Жамбылская	3,0	0,8	0,0	408	6,9	2,5	-0,2	408	3,2	0,9	6,1	0,2	408
Карагандинская	1,5	0,0	0,3	351	5,4	0,0	0,1	351	1,6	0,0	6,4	0,4	351
Костанайская	0,9	0,2	0,3	233	11,4	3,3	0,0	233	4,2	1,1	12,5	0,5	228
Кызылординская	1,0	0,2	0,2	213	10,0	3,3	-0,3	211	2,1	0,7	8,6	0,4	208
Мангистауская	1,8	0,4	0,6	195	4,5	2,0	0,6	191	3,4	1,0	4,9	0,3	186
Южно-Казахстанская	2,2	0,2	0,2	1231	11,4	2,4	-0,3	1220	2,9	0,9	7,6	0,5	1223
Павлодарская	0,8	0,0	0,3	165	5,5	1,6	0,0	165	5,5	2,4	9,7	0,4	162
Северо-Казахстанская	0,8	0,4	0,2	115	2,3	0,0	0,0	113	1,6	0,0	5,6	0,3	113
Восточно-Казахстанская	1,9	0,0	0,2	271	7,2	2,2	-0,3	271	1,9	0,9	9,2	0,5	269
город Астана	1,1	0,0	0,9	479	7,1	3,5	0,4	473	1,3	0,3	16,2	0,9	452
город Алматы	1,3	0,0	0,9	264	6,3	2,7	0,8	264	3,5	1,4	21,6	0,7	249

<b>Местность</b>													
Городская	1,5	0,2	0,5	2573	7,2	2,3	0,2	2561	3,1	1,3	11,2	0,5	2510
Сельская	2,4	0,3	0,2	2731	8,9	2,5	-0,1	2716	3,1	0,8	7,6	0,4	2709
<b>Возраст</b>													
0-5 месяцев	4,9	0,7	0,3	461	5,0	1,9	0,6	456	13,7	4,9	5,8	-0,1	455
6-11 месяцев	1,3	0,1	0,5	516	5,8	1,6	0,3	513	2,8	1,0	12,5	0,5	518
12-17 месяцев	1,5	0,3	0,7	531	6,8	3,2	0,2	524	1,7	0,8	15,1	0,8	529
18-23 месяца	1,1	0,0	0,4	508	11,0	5,0	0,0	504	3,5	0,9	10,1	0,6	505
24-35 месяцев	1,4	0,2	0,4	1022	11,5	3,0	-0,1	1019	1,8	0,9	10,5	0,6	1012
36-47 месяцев	2,9	0,3	0,3	1186	8,4	2,0	-0,1	1181	1,7	0,2	8,0	0,5	1167
48-59 месяцев	1,2	0,3	0,1	1080	6,0	1,4	-0,2	1081	1,9	0,7	6,5	0,3	1032
<b>Образование матери</b>													
Нет образования/ Начальное	(*)	(*)	(*)	6	(*)	(*)	(*)	6	(*)	(*)	(*)	(*)	6
Основное среднее	4,1	0,5	0,0	306	6,9	2,5	-0,4	299	4,7	3,4	4,0	0,2	301
Общее среднее	2,1	0,1	0,3	1351	9,3	2,8	-0,2	1343	2,9	1,0	8,9	0,5	1331
Техническое и профессиональное	2,4	0,5	0,3	1501	9,2	2,5	0,0	1494	4,0	1,2	9,1	0,4	1483
Высшее	1,3	0,2	0,5	2140	6,6	2,2	0,2	2134	2,3	0,7	10,6	0,5	2098
<b>Квинтиль индекса благосостояния</b>													
Беднейший	3,2	0,4	0,1	1108	10,3	2,4	-0,4	1101	3,0	0,7	7,7	0,4	1097
Второй	1,7	0,3	0,2	1191	8,1	2,9	-0,1	1184	2,9	0,9	7,0	0,4	1177
Средний	1,7	0,2	0,4	1122	8,3	2,3	0,1	1117	3,8	1,7	8,9	0,4	1108
Четвертый	2,0	0,3	0,4	918	6,9	1,9	0,2	914	2,9	1,0	11,6	0,5	904
Богатейший	1,2	0,2	0,6	965	6,2	2,5	0,4	960	2,9	1,0	12,5	0,6	934
<b>Национальность главы домохозяйства</b>													
Казахи	2,1	0,3	0,4	3684	7,7	2,6	0,0	3670	3,0	1,1	10,2	0,5	3628
Русские	1,4	0,1	0,4	654	6,9	2,2	0,2	649	3,9	0,5	9,0	0,4	634
Другие	1,6	0,1	0,2	966	9,9	2,0	-0,1	958	2,8	1,1	6,3	0,4	956
<sup>1</sup> Показатель MICS 2.1a и показатель ЦРТ 1.8 - Распространенность недостаточного веса (умеренная и сильная степень отклонения от нормы)													
<sup>2</sup> Показатель MICS 2.1b - Распространенность недостаточного веса (сильная степень отклонения от нормы)													
<sup>3</sup> Показатель MICS 2.2a - Распространенность отставания в росте (умеренная и сильная степень отклонения от нормы)													
<sup>4</sup> Показатель MICS 2.2b - Распространенность отставания в росте (сильная степень отклонения от нормы)													
<sup>5</sup> Показатель MICS 2.3a - Распространенность истощения (умеренная и сильная степень отклонения от нормы)													
<sup>6</sup> Показатель MICS 2.3b - Распространенность истощения (сильная степень отклонения от нормы)													
<sup>7</sup> Показатель MICS 2.4 - Распространенность избыточного веса													
(*) Показатели основаны менее чем на 25 невзвешенных наблюдениях.													

В Казахстане 2,0 процента детей в возрасте до пяти лет имеют недостаточный вес (Таблица NU.2). В то же время, 8,0 процентов детей отстают в росте, а 3,1 процента детей истощены. Кроме того, 9,3 процента детей имеют избыточный вес.

В стране более распространена низкорослость детей, чем недостаточность веса. Диапазон показателя по регионам варьирует от 2,3 процента – в Северо-Казахстанской области до 11,8 процентов – в Атырауской области.

У детей, чьи матери имеют высшее образование, наблюдается наименьшая вероятность недостаточного веса и отставания в росте и в то же время – наибольшая вероятность избыточного веса – по сравнению с детьми, чьи матери имеют более низкий уровень образования. Дети в городской местности более склонны к избыточному весу, чем в сельской. Возрастное распределение показывает, что дети младшего возраста, а именно дети в возрасте до 6 месяцев, имеют самые высокие показатели недостаточного веса и истощения, что отчасти объясняется увеличением доли детей, исключенных из общего анализа вследствие отсутствия данных о весе этих детей (График NU.1). Распространенность избыточного веса наиболее высока в группе детей в возрасте 12-17 месяцев.

**График NU.1. Распространенность недостаточного веса, отставания в росте, истощения и избыточного веса среди детей в возрасте до 5 лет (умеренная и сильная степень отклонения от нормы), Казахстан, 2015 год**

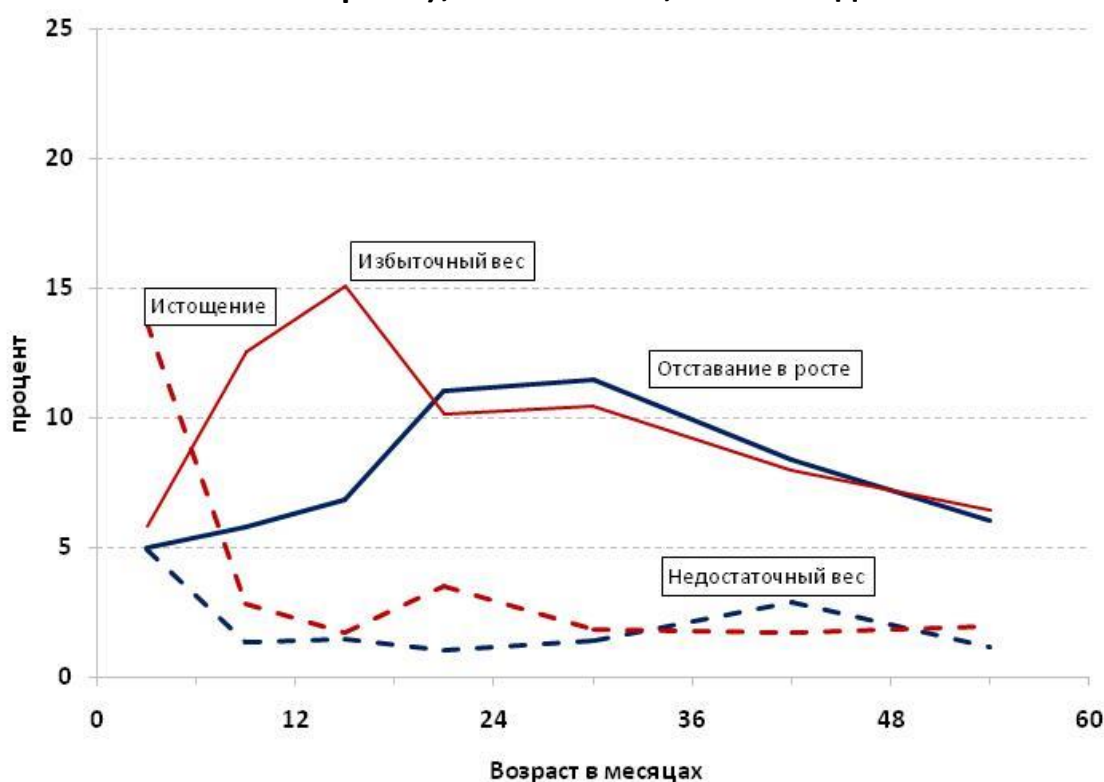

## ***Грудное вскармливание и кормление младенцев и детей раннего возраста***

Надлежащее вскармливание младенцев и детей раннего возраста может увеличивать их шансы на выживание, а также способствовать их оптимальному росту и развитию, особенно в критический период с момента рождения до 2-х лет. Матери, кормящие детей грудью в течение первых дней жизни, защищают их от инфекций и дают идеальный источник питательных веществ; кроме того, грудное вскармливание является экономичным и безопасным. Однако во многих случаях матери начинают грудное вскармливание новорожденных не сразу после рождения, или не кормят детей исключительно грудью в течение первых 6-ти месяцев, или слишком рано прекращают кормление грудью. По различным причинам, матери переводят детей на детские смеси, в которых иногда недостаточно микроэлементов, и это может повлечь отставание в росте ребенка. Кроме того, такое питание может быть небезопасным, если при приготовлении не соблюдаются санитарно-гигиенические условия, или чистая питьевая вода в домохозяйстве отсутствует, или не всегда доступна. Исследования показывают, что продолжение грудного вскармливания при дополнительном предоставлении ребенку в возрасте от 6 месяцев соответствующих возрасту питательных и безопасных твердых, полутвердых и мягких продуктов питания является залогом здоровья и полноценного развития ребенка, и дает возможность устранить или снизить отставание в росте в течение первых двух лет жизни.<sup>19</sup>

UNICEF и ВОЗ рекомендуют прикладывать младенцев к груди уже в первый час после рождения, применять исключительно грудное вскармливание в течение первых шести месяцев жизни и продолжать длительность грудного вскармливания до 2 лет и более.<sup>20</sup> Начиная с 6-месячного возраста грудное вскармливание можно сочетать с безопасным, соответствующим возрасту прикормом – твердой, полутвердой и мягкой пищей.<sup>21</sup> Краткий обзор основных принципов<sup>22,23</sup> кормления младенцев в возрасте 6–23 месяцев представлен ниже (Вставка NU.1) вместе с примерными показателями в отношении этих основных принципов, собранными в ходе настоящего обследования.

---

<sup>19</sup> Bhuta, Z. et al. (Бхутаидр.) 2013. *Evidence-based interventions for improvement of maternal and child nutrition: what can be done and at what cost? (Доказательственные вмешательства ради улучшения питания матерей и детей: что можно сделать и какой ценой?)* The Lancet June 6, 2013.

<sup>20</sup> ВОЗ. 2003. *Осуществление глобальной стратегии по кормлению младенцев и детей младшего возраста. Отчет о совещании*. Женева, 3–5 февраля 2003 года.

<sup>21</sup> ВОЗ. 2003. *Глобальная стратегия кормления младенцев и детей раннего возраста*.

<sup>22</sup> Панамериканская организация здравоохранения. 2003. *Руководящие принципы прикорма ребенка, находящегося на грудном вскармливании*.

<sup>23</sup> ВОЗ. 2005. *Руководящие принципы кормления детей в возрасте 6–24 месяцев, не находящихся на грудном вскармливании*.



ВСТАВКА NU.1		
Руководящий принцип (возраст 6–23 месяцев)	Прямые показатели	Таблица
Продолжительное сохранение частых прикладываний к груди по требованию в течение двух лет и выше	Грудное вскармливание в последние 24 часа	NU.4
Соответствующая частота и энергетическая калорийность продуктов питания	<b>Дети, находящиеся на грудном вскармливании</b> В зависимости от возраста: два-три приема пищи/перекуса за последние 24 часа	NU.6
	<b>Дети, не находящиеся на грудном вскармливании</b> Четыре приема пищи/перекуса <u>и/или кормления молоком</u> за последние 24 часа	
Соответствующий состав питательных веществ и микроэлементов в продуктах питания	Потребление продуктов из четырех пищевых групп <sup>24</sup> за последние 24 часа	NU.6
Соответствующее количество пищи	Нет стандартного показателя	НП
Соответствующая консистенция продуктов питания	Нет стандартного показателя	НП
Использование витаминно-минеральных добавок или обогащенных продуктов для младенца и матери	Нет стандартного показателя	НП
Хорошая гигиена и надлежащая обработка пищи	Хотя не было возможности разработать показатели для полного отражения программных руководящих указаний, действие одного стандартного показателя все-таки распространяется на часть этого принципа: отсутствие кормлений из бутылочки с соской.	NU.9
Практика чуткого кормления в соответствии с принципами психосоциальной заботы	Нет стандартного показателя	НП

Руководящие принципы, для которых существуют непосредственные измерения и показатели:

- (i) длительная продолжительность грудного вскармливания;
- (ii) необходимая частота приемов пищи (но не энергетическая калорийность); и
- (iii) необходимое содержание питательных микроэлементов в пище.

Частота кормлений используется в качестве показателя калорийности пищи: детям требуется, по меньшей мере, минимальное количество приемов пищи/перекусов (а также кормлений молоком и молочными продуктами детей, которых уже не кормят грудью) в соответствии с их возрастом. Пищевое разнообразие используется для установления достаточности содержания питательных веществ (исключая железо) в потребляемой пище. В отношении пищевого разнообразия было создано семь групп продуктов питания; если ребенок получает как минимум четыре из них, считается, что он получает полноценное питание. Большинство групп населения потребляют не менее четырех групп продуктов; это означает, что ребенок имеет высокую вероятность потребления, по крайней мере, одного продукта животного происхождения и, по крайней мере, одного вида фруктов или овощей дополнительно к основным продуктам питания (зерновых, корнеплодов или клубней).<sup>25</sup>

<sup>24</sup> Пищевые группы, используемые для оценки этого показателя: 1) зерновые, корнеплоды и клубни, 2) бобовые и орехи, 3) молочные продукты (молоко, йогурт, сыр), 4) мясные продукты (мясо, рыба, птица и субпродукты), 5) яйца, 6) фрукты и овощи, богатые витамином А, и 7) другие фрукты и овощи.

<sup>25</sup> ВОЗ. 2008. Показатели для оценки практики кормления младенцев и детей младшего возраста. Часть 1. Определения.

Эти три показателя кормления детей объединены в оценку получения надлежащего питания детьми с использованием показателя «минимально приемлемое питание». Ребенок считается получавшим в предыдущий день минимально приемлемое питание, если он получал:

- (i) необходимое число приемов пищи/перекусов/кормлений молоком или молочными продуктами;
- (ii) продукты питания как минимум из 4 пищевых групп; и
- (iii) грудное молоко или, по меньшей мере, 2 кормления молочным питанием (для детей, не находящихся на грудном вскармливании).

**Таблица NU.3. Начало грудного вскармливания**

Процентная доля детей, родившихся последними в течение двух лет до проведения обследования, которые когда-либо находились на грудном вскармливании, процентная доля детей, которых приложили к груди в первый час после рождения и в первые сутки после рождения, и процентная доля детей, которые получали предлактационное питание, Казахстан, 2015 год

	Процентная доля детей, которые когда-либо находились на грудном вскармливании <sup>1</sup>	Доля детей, которых впервые приложили к груди:		Доля детей, которые получали предлактационное питание	Число младенцев, родившихся последними в течение двух лет до проведения обследования
		в первый час после рождения <sup>2</sup>	в первые сутки после рождения		
<b>Всего</b>	97,1	83,3	92,8	13,7	2157
<b>Регион</b>					
Акмолинская	96,6	77,7	93,2	11,9	93
Актюбинская	97,2	76,0	95,7	8,4	145
Алматинская	98,5	76,9	89,3	8,1	188
Атырауская	96,1	70,1	90,3	16,3	85
Западно-Казахстанская	97,7	78,1	96,4	12,7	100
Жамбылская	97,7	88,6	94,5	6,9	165
Карагандинская	98,8	84,8	95,0	22,7	139
Костанайская	96,5	74,8	82,6	39,4	82
Кызылординская	96,4	83,5	91,5	9,1	83
Мангистауская	98,7	87,1	93,5	15,3	101
Южно-Казахстанская	94,9	87,3	91,4	14,6	474
Павлодарская	95,9	75,1	89,9	21,7	67
Северо-Казахстанская	98,1	81,5	93,9	17,6	44
Восточно-Казахстанская	95,3	89,6	92,0	11,7	100
город Астана	100,0	88,0	98,7	9,3	195
город Алматы	98,2	91,1	94,1	12,1	97
<b>Местность</b>					
Городская	97,8	83,0	93,1	13,6	1076
Сельская	96,4	83,6	92,6	13,9	1081
<b>Число месяцев после рождения</b>					
0-11 месяцев	97,1	83,4	93,0	15,1	1094
12-23 месяца	97,1	83,2	92,6	12,3	1063
<b>Помощь в родах</b>					
Квалифицированная акушерка	97,6	83,7	93,3	13,8	2144
Другое	(*)	(*)	(*)	(*)	1
Никто/пропуск	(*)	(*)	(*)	(*)	12
<b>Место родов</b>					
На дому	(*)	(*)	(*)	(*)	2
Медицинское учреждение	97,6	83,8	93,4	13,8	2142
Государственное	97,6	83,7	93,3	13,7	2133

Частное	(*)	(*)	(*)	(*)	9
Другое/НЗ/пропуск	(*)	(*)	(*)	(*)	12
<b>Образование матери</b>					
Нет образования/ Начальное	(*)	(*)	(*)	(*)	2
Основное среднее	95,3	79,5	88,0	15,4	97
Общее среднее	94,8	83,7	90,0	17,3	518
Техническое и профессиональное	97,6	81,8	92,9	14,2	660
Высшее	98,3	84,6	95,0	11,1	879
<b>Квинтиль индекса благосостояния</b>					
Беднейший	97,4	85,7	94,5	14,3	415
Второй	94,6	84,6	90,8	14,7	457
Средний	98,7	81,5	93,9	11,2	502
Четвертый	97,3	79,6	91,8	13,1	422
Богатейший	97,5	85,7	93,1	16,0	360
<b>Национальность главы домохозяйства</b>					
Казахи	98,1	84,1	94,1	12,2	1520
Русские	95,0	76,7	89,6	15,8	261
Другие	94,3	84,8	90,0	18,4	375
<sup>1</sup> Показатель MICS 2.5 - Дети, когда-либо находившиеся на грудном вскармливании					
<sup>2</sup> Показатель MICS 2.6 - Раннее начало грудного вскармливания					
(*) Показатели основаны менее чем на 25 невзвешенных наблюдениях.					

Таблица NU.3 сформирована со слов матерей о том, чем кормили в течение первых нескольких дней жизни их последнего родившегося в течение двух лет перед обследованием ребенка. Это показывает долю тех, кого когда-либо кормили грудью; тех, кого впервые приложили к груди в первый час и в течение первых суток (24 часа) после рождения; и тех, кто получал предлактационное питание.<sup>26</sup> В последние годы в Казахстане доля матерей, понимающих исключительную важность раннего начала кормления грудью и создания физической и эмоциональной связи между ребенком и матерью увеличивается; тем не менее лишь 83,3 процента младенцев прикладываются к груди в первый час после рождения, а 92,8 процента новорожденных прикладываются к груди в первые сутки после рождения.

Эти результаты представлены на Графике NU.2 в разбивке по регионам и городской и сельской местности. Различий по городской и сельской местности не наблюдается; диапазон показателя по регионам варьирует от 70,1 процентов - в Атырауской области до 91,1 процента – в городе Алматы. Прикладывают новорожденных к груди в течение первых суток после рождения более 90 процентов матерей большинства регионов страны.

<sup>26</sup> Предлактационное питание означает предоставление новорожденному какой-либо жидкости или пищи, замещающей грудное молоко, в период, когда выработка грудного молока у матери, как правило, еще налаживается (оцениваемый, примерно, как первые 3 дня жизни ребенка).

**График NU.2. Начало грудного вскармливания, Казахстан, 2015 год**

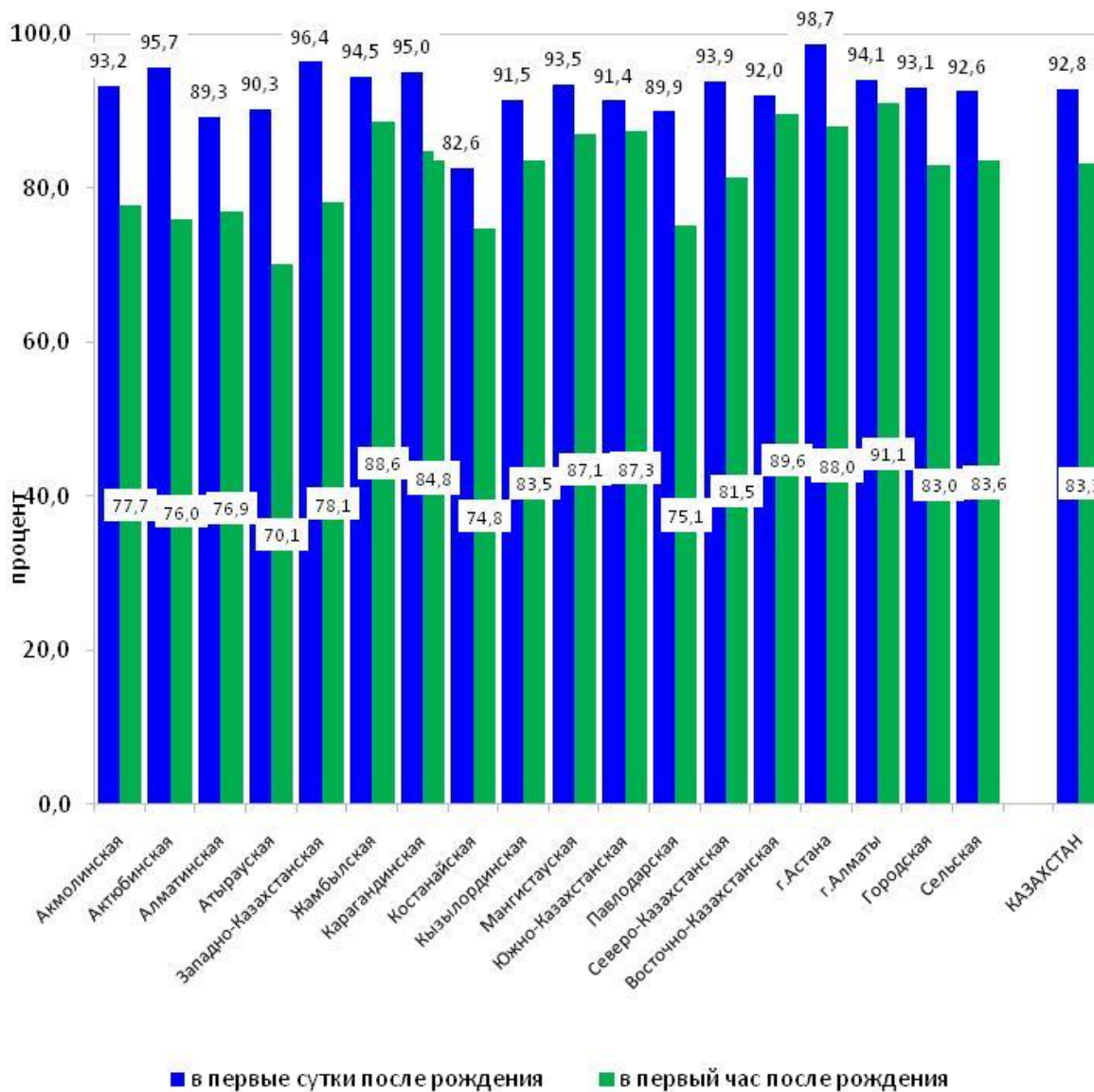

Показатели кормления младенцев и детей раннего возраста, приведенных в Таблицах NU.4–NU.8, основаны на ответах матерей касательно потребления пищи и различных жидкостей ребенком в течение дня или ночи, предшествующего(-ей) опросу.

В Таблице NU.4 состояние грудного вскармливания представлено как для *исключительно грудного вскармливания, так и преимущественно грудного вскармливания*. В отношении младенцев в возрасте до 6 месяцев считается, что они находятся на исключительно грудном вскармливании, если ребенку кроме грудного молока дают только витамины, минеральные добавки и лекарства; а на преимущественно грудном вскармливании – если ребенку также дают простую воду и немолочные жидкости. Кроме того, в таблице приведена длительность грудного вскармливания детей в возрасте 12–15 и 20–23 месяцев.

**Таблица NU.4. Грудное вскармливание**

Процентные доли живых детей, характеризующиеся тем или иным состоянием грудного вскармливания, в отдельных возрастных группах, Казахстан, 2015 год

	Дети в возрасте 0-5 месяцев			Дети в возрасте 12-15 месяцев		Дети в возрасте 20-23 месяца	
	Доля детей, находящихся на исключительно грудном вскармливании <sup>1</sup>	Доля детей, находящихся на преимущественно грудном вскармливании <sup>2</sup>	Число детей	Доля детей, находящихся на грудном вскармливании (продолжение грудного вскармливания в возрасте 1 года) <sup>3</sup>	Число детей	Доля детей, находящихся на грудном вскармливании (продолжение грудного вскармливания в возрасте 2 года) <sup>4</sup>	Число детей
<b>Всего</b>	37,8	73,2	531	59,8	375	21,1	355
<b>Пол</b>							
Мужской	38,9	74,9	264	59,9	173	22,3	191
Женский	36,6	71,6	267	59,8	202	19,7	164
<b>Регион</b>							
Акмолинская	(35,8)	(69,7)	22	(*)	12	(*)	16
Актюбинская	(38,6)	(62,1)	30	(*)	20	(*)	35
Алматинская	(22,2)	(77,0)	51	(*)	26	(*)	31
Атырауская	(45,7)	(84,3)	20	(63,9)	13	(26,1)	18
Западно-Казахстанская	(37,4)	(90,8)	26	(43,6)	19	(*)	10
Жамбылская	(32,1)	(65,8)	40	(75,1)	29	(20,3)	32
Карагандинская	(*)	(*)	26	(*)	32	(*)	26
Костанайская	(22,3)	(61,7)	20	(*)	13	(23,9)	18
Кызылординская	(31,9)	(69,7)	21	(49,4)	14	(23,9)	15
Мангистауская	(9,5)	(70,0)	25	(59,9)	18	(31,1)	14
Южно-Казахстанская	54,1	85,3	120	(59,5)	82	(17,2)	84
Павлодарская	(*)	(*)	13	(*)	13	(*)	11
Северо-Казахстанская	(*)	(*)	7	(45,8)	13	(*)	5
Восточно-Казахстанская	(*)	(*)	25	(*)	16	(*)	16
город Астана	(50,6)	(72,3)	56	(60,5)	42	(*)	14
город Алматы	(29,6)	(51,1)	30	(*)	14	(*)	10
<b>Местность</b>							
Городская	33,7	68,8	271	59,9	186	22,7	156
Сельская	42,1	77,9	260	59,8	188	19,9	199
<b>Образование матери</b>							
Нет образования/ Начальное	(*)	(*)	1	-	0	-	0
Основное среднее	(44,3)	(73,2)	30	(*)	17	(*)	14
Общее среднее	38,7	75,5	125	54,1	88	24,8	100
Техническое и профессиональное	35,2	70,3	170	55,5	119	15,3	117
Высшее	38,1	74,2	205	70,3	150	23,5	124
<b>Квинтиль индекса благосостояния</b>							
Беднейший	35,2	77,7	98	52,7	77	30,3	78
Второй	35,8	70,3	107	62,1	70	6,4	81
Средний	45,3	73,8	142	61,3	98	17,3	80
Четвертый	35,8	74,4	94	56,2	66	30,1	55
Богатейший	33,2	69,9	90	67,5	64	25,6	61

Национальность главы домохозяйства							
Казахи	38,3	73,7	385	62,7	265	21,9	258
Русские	30,8	70,5	54	57,7	48	(25,9)	34
Другие	39,7	73,1	92	(49,1)	62	(14,9)	62
<sup>1</sup> Показатель MICS 2.7 - Исключительно грудное вскармливание до 6 месяцев <sup>2</sup> Показатель MICS 2.8 - Преимущественно грудное вскармливание до 6 месяцев <sup>3</sup> Показатель MICS 2.9 - Продолжение грудного вскармливания в возрасте 1 года <sup>4</sup> Показатель MICS 2.10 - Продолжение грудного вскармливания в возрасте 2 лет ( ) Показатели основаны на 25–49 невзвешенных наблюдениях. (*) Показатели основаны менее чем на 25 невзвешенных наблюдениях. "—" означает 0 невзвешенных случаев в этой ячейке или в знаменателе.							

На исключительно грудном вскармливании находится примерно 38 процентов детей в возрасте 0-5 месяцев, а на преимущественно грудном вскармливании – более 70 процентов детей, что указывает на распространенность практики предоставления младенцам немолочных жидкостей в дополнение к грудному молоку. Почти 60 процентов детей в возрасте 12–15 месяцев и 21,1 процент детей в возрасте 20-23 месяца остается на грудном вскармливании; при этом 22,3 процента мальчиков и 19,7 процентов девочек в возрасте 20-23 месяцев продолжают оставаться на грудном вскармливании.

Исключительно грудное вскармливание и преимущественно грудное вскармливание чаще распространено в сельской местности (42,1 и 77,9 процентов соответственно), чем в городской (33,7 и 68,8 процентов соответственно); а доля детей, продолжающих оставаться на грудном вскармливании в возрасте 20-23 месяца в городской и сельской местности составила 22,7 и 19,9 процентов соответственно. На Графике NU.3 показана подробная структура грудного вскармливания в разбивке по возрасту ребенка в месяцах. Даже в самых ранних возрастах большинство детей вдобавок к грудному молоку получают простую воду и витамины, даже в самые первые 4 недели жизни. При этом почти 70 процентов младенцев в возрасте 0-1 месяца находятся на исключительно грудном вскармливании; к 2-3-м месяцам их доля снижается более чем в 2 раза (31,4 процента), и к возрасту 4–5 месяцев - снижается почти в 3 раза и составляет 23,5 процента. К возрасту два года более 80 процентов детей отлучаются от груди.

**График NU.3. Структура питания младенцев разного возраста, Казахстан, 2015 год**

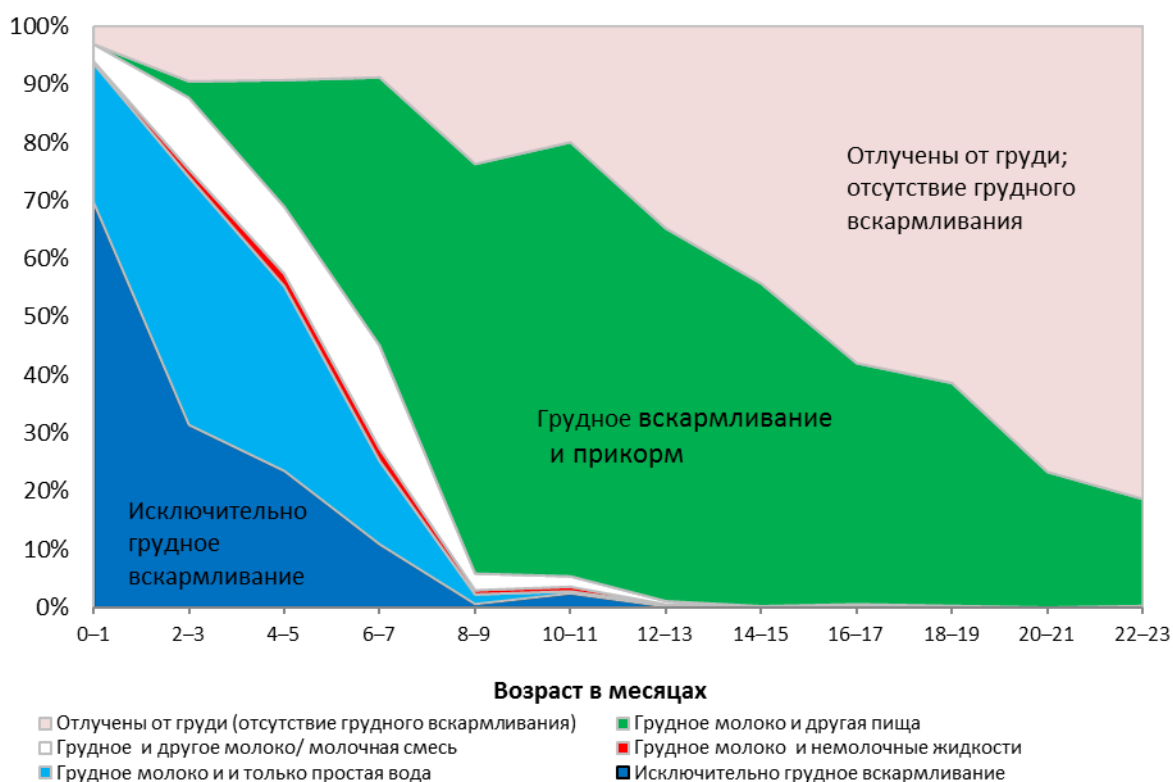

В Таблице NU.5 показана медианная продолжительность грудного вскармливания в зависимости от выбранных основных характеристик. Среди детей в возрасте до 3-х лет медианная продолжительность составляет 15,6 месяцев – для любого грудного вскармливания, 1,8 месяцев – для исключительно грудного вскармливания и 4,9 месяцев - для преимущественно грудного вскармливания. Продолжительность любого грудного вскармливания в городской и сельской местностях практически одинакова, а продолжительность исключительно грудного и преимущественно грудного вскармливания в сельской местности несколько превагирует над городской (2,1 и 1,5 процентов и 5 и 4,8 процентов соответственно).

Самая короткая продолжительность исключительно грудного вскармливания наблюдается среди детей, проживающих в Мангистауской, Акмолинской, Жамбылской и Карагандинской областях, где продолжительность грудного вскармливания находится в диапазоне от 0,5 до 0,8 месяцев. В Южно-Казахстанской области и городе Астана медианная продолжительность исключительно грудного вскармливания превышает 2,5 месяца, а младенцы из Северо-Казахстанской области остаются на исключительно грудном вскармливании почти 4 месяца.

**Таблица NU.5. Продолжительность грудного вскармливания**

Медианная продолжительность любого грудного вскармливания, исключительно грудного вскармливания и преимущественно грудного вскармливания среди детей в возрасте 0-35 месяцев, Казахстан, 2015 год

	Медианная продолжительность (в месяцах)			Число детей в возрасте 0-35 месяцев
	Любого грудного вскармливания <sup>1</sup>	Исключительно грудного вскармливания	Преимущественно грудного вскармливания	

Медианное значение	15,6	1,8	4,9	3188
<b>Пол</b>				
Мужской	15,2	1,8	4,9	1636
Женский	16,3	1,8	5,0	1552
<b>Регион</b>				
Акмолинская	15,8	0,7	3,9	136
Актюбинская	14,5	1,9	6,4	230
Алматинская	14,8	1,7	5,2	254
Атырауская	14,7	2,3	5,3	129
Западно-Казахстанская	16,8	2,1	6,7	143
Жамбылская	15,7	0,7	4,6	254
Карагандинская	17,5	0,8	4,2	226
Костанайская	13,1	1,1	3,6	134
Кызылординская	12,9	1,6	4,4	122
Мангистауская	17,4	0,5	5,5	138
Южно-Казахстанская	14,9	2,8	5,0	681
Павлодарская	16,7	2,0	4,6	105
Северо-Казахстанская	18,6	3,9	5,5	65
Восточно-Казахстанская	17,4	1,9	3,5	155
город Астана	16,2	2,7	7,1	281
город Алматы	18,8	1,3	2,6	136
<b>Местность</b>				
Городская	15,5	1,5	4,8	1574
Сельская	15,6	2,1	5,0	1614
<b>Образование матери</b>				
Нет образования/Начальное	(*)	(*)	(*)	1
Основное среднее	11,2	1,6	5,2	168
Общее среднее	14,9	1,9	5,1	770
Техническое и профессиональное	14,3	1,7	4,5	949
Высшее	17,1	1,9	5,0	1299
<b>Квинтиль индекса благосостояния</b>				
Беднейший	14,1	1,7	5,0	607
Второй	15,0	1,9	4,3	706
Средний	16,3	2,3	5,0	732
Четвертый	15,9	1,1	5,2	580
Богатейший	16,8	1,0	5,5	563
<b>Национальность главы домохозяйства</b>				
Казахи	16,4	1,9	5,1	2254
Русские	13,4	1,4	4,5	392
Другие	13,5	2,0	4,4	541
Среднее значение	16,0	2,6	4,9	3188
<b><sup>1</sup> Показатель MICS 2.11 - Медианная продолжительность грудного вскармливания</b>				
(*) Показатели основаны менее чем на 25 невзвешенных наблюдениях.				

Данные о грудном вскармливании детей до 24 месяцев, соответствующем возрасту, даны в Таблице NU.6. В зависимости от возраста ребенка используются различные критерии кормления. Критерием грудного вскармливания, соответствующего возрасту, для младенцев возраста 0–5 месяцев считается исключительно грудное вскармливание, в то время как для детей в возрасте 6–23 месяцев – грудное молоко, и в дополнение к нему твердую, полутвердую и мягкую пищу.



Приведенная в таблице структура кормления показывает, что почти каждый второй ребенок (49,2 процента) в возрасте 6–23 месяцев получает грудное вскармливание в соответствии с возрастом. В то же время показатель грудного вскармливания, соответствующего возрасту, для всех детей в возрасте 0–23 месяцев составляет 46,3 процентов. В сельской местности процентная доля детей, получающих исключительно грудное вскармливание в возрастной группе 0-5 месяцев выше, чем в городской местности (42,1 и 33,7 процентов соответственно). Среди детей в возрасте 6-23 месяцев, чьи матери имели высшее образование, вероятность того, что их кормили надлежащим образом несколько выше, чем у детей, чьи матери имели низкий образовательный уровень.

**Таблица NU.6. Грудное вскармливание в соответствии с возрастом**

Процентная доля детей в возрасте 0-23 месяцев, которые должным образом вскарммливались грудным молоком в течение суток, предшествовавших проведению обследования, Казахстан, 2015 год

	Дети в возрасте 0-5 месяцев		Дети в возрасте 6-23 месяца		Дети в возрасте 0-23 месяца	
	Доля детей, находящихся на исключительно грудном вскармливании <sup>1</sup>	Число детей	Доля детей, которые в настоящее время находятся на грудном вскармливании и получают твердую, полутвердую или мягкую пищу	Число детей	Доля детей, которые должным образом вскармливаются грудным молоком <sup>2</sup>	Число детей
<b>Всего</b>	37,8	531	49,2	1611	46,3	2143
<b>Пол</b>						
Мужской	38,9	264	51,3	842	48,3	1106
Женский	36,6	267	46,9	770	44,2	1037
<b>Регион</b>						
Акмолинская	(35,8)	22	45,9	68	43,5	89
Актюбинская	(38,6)	30	46,7	127	45,1	157
Алматинская	(22,2)	51	46,3	130	39,5	180
Атырауская	(45,7)	20	50,9	62	49,6	82
Западно-Казахстанская	(37,4)	26	48,3	68	45,3	93
Жамбылская	(32,1)	40	48,9	128	44,9	168
Карагандинская	(*)	26	58,1	104	52,3	130
Костанайская	(22,3)	20	41,8	61	37,0	80
Кызылординская	(31,9)	21	37,8	64	36,4	85
Мангистауская	(9,5)	25	53,9	69	42,2	93
Южно-Казахстанская	54,1	120	45,3	371	47,5	491
Павлодарская	(*)	13	50,4	50	47,7	63
Северо-Казахстанская	(*)	7	49,7	36	53,0	42
Восточно-Казахстанская	(*)	25	62,5	76	52,3	101
город Астана	(50,6)	56	51,5	137	51,2	193
город Алматы	(29,6)	30	62,1	64	51,6	94
<b>Местность</b>						
Городская	33,7	271	48,7	770	44,7	1041
Сельская	42,1	260	49,6	841	47,9	1101
<b>Образование матери</b>						
Нет образования/Начальное	(*)	1	-	0	(*)	1
Основное среднее	(44,3)	30	40,2	71	41,4	101

Общее среднее	38,7	125	47,4	402	45,3	527
Техническое и профессиональное	35,2	170	44,7	493	42,2	664
Высшее	38,1	205	54,7	645	50,7	850
<b>Квintиль индекса благосостояния</b>						
Беднейший	35,2	98	51,9	324	48,0	422
Второй	35,8	107	42,8	362	41,2	469
Средний	45,3	142	51,7	367	49,9	509
Четвертый	35,8	94	50,3	297	46,8	391
Богатейший	33,2	90	49,8	261	45,6	351
<b>Национальность главы домохозяйства</b>						
Казахи	38,3	385	51,6	1135	48,2	1521
Русские	30,8	54	41,1	194	38,8	248
Другие	39,7	92	44,9	282	43,6	374
<sup>1</sup> Показатель MICS 2.7 - Исключительно грудное вскармливание до 6 месяцев						
<sup>2</sup> Показатель MICS 2.12 - Грудное вскармливание в соответствии с возрастом						
( ) Показатели основаны на 25–49 невзвешенных наблюдениях.						
(*) Показатели основаны менее чем на 25 невзвешенных наблюдениях.						
"–" означает 0 невзвешенных случаев в этой ячейке или в знаменателе.						

По результатам обследования выявлено, что из общего числа детей в возрасте 6-8 месяцев 66,5 процентов детей получали твердую, полутвердую и мягкую пищу как минимум один раз в течение предыдущего дня. Это значение ниже оптимально предлагаемого, определяющего высокую прямую зависимость с ростом детей младшего возраста, ведь такая пища должна вводиться в рацион детей с 6-ти месяцев. При этом основную долю (63,9 процентов) составили младенцы, находящиеся на момент обследования на грудном вскармливании (Таблица NU.7). Процентная доля мальчиков, находящихся на грудном вскармливании и получивших твердую, полутвердую или мягкую пищу (как минимум – один раз) выше, чем девочек (78,6 и 48,9 процентов); а проживающих в сельской местности – выше, чем городских (70,9 и 57,9 процентов соответственно).

<b>Таблица NU.7. Введение твердой, полутвердой или мягкой пищи</b>						
Процентная доля детей в возрасте 6-8 месяцев, которые получали твердую, полутвердую или мягкую пищу в течение предыдущего дня, Казахстан, 2015 год						
	В настоящее время находятся на грудном вскармливании		В настоящее время не находятся на грудном вскармливании		Все	
	Доля получающих твердую, полутвердую или мягкую пищу	Число младенцев в возрасте 6-8 месяцев	Доля получающих твердую, полутвердую или мягкую пищу	Число младенцев в возрасте 6-8 месяцев	Доля получающих твердую, полутвердую или мягкую пищу <sup>1</sup>	Число младенцев в возрасте 6-8 месяцев
Всего	63,9	204	(85,8)	27	66,5	231
<b>Пол</b>						
Мужской	78,6	103	(*)	14	80,1	117
Женский	48,9	101	(*)	13	52,5	114
<b>Местность</b>						
Городская	57,9	110	(*)	11	59,4	121
Сельская	70,9	94	(*)	16	74,3	110
<sup>1</sup> Показатель MICS 2.13 - Введение твердой, полутвердой или мягкой пищи						
( ) Показатели основаны на 25–49 невзвешенных наблюдениях.						
(*) Показатели основаны менее чем на 25 невзвешенных наблюдениях.						

В целом по стране 74,0 процента детей в возрасте 6–23 месяцев получали твердую, полутвердую и мягкую пищу, по меньшей мере, минимальное число раз за сутки (Таблица NU.8). Из числа получавших минимальную частоту кормлений детей, доли мальчиков и девочек (72,3 и 75,8 процентов соответственно), так и доли детей, проживающих в городской и сельской местности (74,8 и 73,2 процента соответственно) практически одинаковы. Доля детей, получавших минимальное разнообразие пищи, или продукты как минимум, из 4-х групп продуктов из 7-ми составила 68,7 процентов; самый высокий показатель наблюдался среди детей старшей возрастной группы 18–23 месяцев (86,1 процентов), а самый низкий - среди детей младшей возрастной группы 6–8 месяцев (22,6 процентов).  
Меньше чем половины детей в возрасте 6-23 месяцев получали минимально приемлемое питание (45,1 процентов).

**Таблица NU.8. Практики кормления младенцев и детей младшего возраста**

Процентная доля детей в возрасте 6-23 месяцев, которые получали соответствующие жидкости и твердую, полутвердую или мягкую пищу по меньшей мере минимальное число раз в течение последних суток, в разбивке по состоянию грудного вскармливания, Казахстан, 2015 год

	В настоящее время находятся на грудном вскармливании				В настоящее время не находятся на грудном вскармливании					Все			
	Доля детей, которые получили:			Число детей в возрасте 6-23 месяцев	Доля детей, которые получили:				Число детей в возрасте 6-23 месяцев	Доля детей, которые получили:			Число детей в возрасте 6-23 месяцев
	минимальное пищевое разнообразие <sup>a</sup>	кормления по меньшей мере с минимальной частотой <sup>b</sup>	минимально приемлемое питание <sup>1, c</sup>		минимальное пищевое разнообразие <sup>a</sup>	кормления по меньшей мере с минимальной частотой <sup>b</sup>	минимально приемлемое питание <sup>2, c</sup>	как минимум 2 кормления молоком <sup>3</sup>		минимальное пищевое разнообразие <sup>4, a</sup>	кормления по меньшей мере с минимальной частотой <sup>5, b</sup>	минимально приемлемое питание <sup>c</sup>	
<b>Всего</b>	57,8	64,2	42,6	881	85,1	86,7	48,3	79,9	674	68,7	74,0	45,1	1611
<b>Пол</b>													
Мужской	61,1	61,6	39,8	462	84,3	86,6	51,3	82,9	345	69,9	72,3	44,7	842
Женский	54,1	67,1	45,8	418	85,8	86,8	45,3	76,6	329	67,4	75,8	45,6	770
<b>Возраст</b>													
6-8 месяцев	19,4	55,3	17,9	204	(46,5)	(100,0)	(28,9)	(97,9)	25	22,6	60,1	19,1	231
9-11 месяцев	54,6	54,3	33,8	240	79,0	86,5	51,0	87,0	44	54,1	59,3	36,5	309
12-17 месяцев	77,9	75,7	61,7	297	82,1	87,0	43,8	81,4	241	79,7	80,8	53,7	548
18-23 месяца	76,2	69,7	53,4	140	90,3	85,7	52,3	76,7	365	86,1	81,3	52,6	523
<b>Регион</b>													
Акмолинская	45,0	79,5	39,8	34	(88,6)	(98,2)	(47,0)	(69,0)	31	66,5	88,5	43,2	68
Актюбинская	40,9	49,1	33,2	68	(80,9)	(86,9)	(61,7)	(92,5)	57	58,1	66,3	46,2	127
Алматинская	(51,5)	(79,1)	(45,2)	64	(84,1)	(96,5)	(60,0)	(83,9)	63	67,3	87,7	52,5	130
Атырауская	57,0	65,6	43,1	35	84,7	95,4	49,6	78,0	26	68,5	78,4	45,9	62
Западно-Казахстанская	51,9	45,4	33,5	38	(83,0)	(84,1)	(45,4)	(90,5)	28	64,2	62,0	38,6	68
Жамбылская	73,0	94,7	71,2	65	83,2	92,6	45,1	69,4	60	77,7	93,7	58,7	128
Карагандинская	(79,2)	(79,0)	(65,7)	62	(91,2)	(78,6)	(60,1)	(90,1)	39	84,2	78,8	63,5	104
Костанайская	(60,5)	(80,8)	(54,6)	26	(89,6)	(100,0)	(53,7)	(74,3)	32	77,6	91,4	54,1	61

Кызылординская	32,3	32,3	15,0	32	65,5	73,1	30,4	93,9	30	48,9	52,0	22,4	64
Мангистауская	50,0	45,9	20,1	42	67,8	72,8	38,2	77,6	26	57,1	56,2	27,0	69
Южно-Казахстанская	58,2	41,3	23,3	195	87,7	81,5	37,9	78,0	151	66,7	58,9	29,7	371
Павлодарская	(58,9)	(78,6)	(56,7)	27	(87,8)	(97,0)	(57,1)	(85,2)	22	72,3	86,9	56,9	50
Северо-Казахстанская	(70,2)	(94,5)	(70,2)	19	(85,7)	(97,5)	(46,1)	(76,4)	16	77,9	95,9	59,1	36
Восточно-Казахстанская	(78,3)	(85,7)	(71,1)	48	(*)	(*)	(*)	(*)	24	84,1	87,3	65,4	76
город Астана	51,9	64,8	41,0	84	(91,0)	(73,5)	(45,3)	(62,5)	49	67,3	68,0	42,6	137
город Алматы	61,6	90,5	61,6	42	(*)	(*)	(*)	(*)	20	68,7	91,4	63,8	64
<b>Местность</b>													
Городская	55,6	69,1	46,1	429	83,8	82,4	48,1	76,5	320	67,9	74,8	47,0	770
Сельская	59,8	59,5	39,3	452	86,2	90,6	48,6	82,9	354	69,4	73,2	43,4	841
<b>Образование матери</b>													
Нет	-	-	-	0	-	-	-	-	0	-	-	-	0
образования/Начальное													
Основное среднее	(62,4)	(76,9)	(55,0)	32	(76,8)	(82,8)	(40,0)	(56,1)	39	70,5	80,1	46,8	71
Общее среднее	64,5	50,6	35,0	207	87,0	87,8	46,3	80,4	162	69,5	66,9	40,0	402
Техническое и профессиональное	53,1	65,4	40,3	239	83,4	84,6	45,5	84,0	247	68,5	75,2	43,0	493
Высшее	56,7	69,4	47,0	403	86,9	88,9	54,3	79,0	227	68,1	76,5	49,6	645
<b>Квинтиль индекса благосостояния</b>													
Беднейший	61,4	55,4	35,2	180	82,6	88,6	41,5	81,7	137	70,4	69,7	37,9	324
Второй	54,8	59,9	39,9	180	83,2	89,4	49,7	83,6	161	64,8	73,8	44,5	362
Средний	62,0	66,8	46,7	203	86,0	87,8	53,5	81,2	154	71,4	75,8	49,6	367
Четвертый	59,0	75,4	53,3	163	84,9	83,8	46,2	73,4	127	70,2	79,1	50,2	297
Богатейший	50,1	64,3	38,0	154	90,5	81,8	50,5	77,4	96	66,5	70,9	42,8	261
<b>Национальность главы домохозяйства</b>													
Казахи	55,7	65,6	44,1	652	83,7	86,9	46,5	82,4	461	67,3	74,4	45,1	1135
Русские	63,1	70,3	50,7	91	92,3	87,7	56,4	76,8	93	78,0	79,1	53,6	194
Другие	64,2	53,4	30,2	138	84,5	85,4	49,0	72,6	120	67,7	68,3	39,0	282

<sup>1</sup> Показатель MICS 2.17a - Минимально приемлемое питание (детей, находящихся на грудном вскармливании)

<sup>2</sup> Показатель MICS 2.17b - Минимально приемлемое питание (детей, не находящихся на грудном вскармливании)

<sup>3</sup> Показатель MICS 2.14 - Частота вскармливания молоком детей, не вскармливаемых грудью

<sup>4</sup> Показатель MICS 2.16 - Минимальное пищевое разнообразие

<sup>5</sup> Показатель MICS 2.15 - Минимальная частота кормлений

<sup>8</sup> Минимальное пищевое разнообразие определяется как получение любого количества пищи из как минимум 4-х из 7-ми следующих пищевых групп: 1) зерновые, корнеплоды и клубни, 2) бобовые и орехи, 3) молочные продукты (молоко, йогурт, сыр), 4) мясная пища (мясо, рыба, птица и печень/субпродукты), 5) яйца, 6) фрукты и овощи, богатые витамином А, а также 7) другие фрукты и овощи.

<sup>b</sup> Минимальная частота кормлений детей, находящихся на грудном вскармливании, определяется как число детей, который получали твердую, полутвердую или мягкую пищу 2 и большее число раз ежедневно для детей в возрасте 6-8 месяцев и 3 и большее число раз ежедневно для детей в возрасте 9-23 месяца. Для детей в возрасте 6-23 месяцев, не находящихся на грудном вскармливании, определяется как получение твердой, полутвердой или мягкой пищи или молока как минимум 4 раза.

<sup>c</sup> Минимально приемлемое питание вскармливаемых грудью детей в возрасте 6-23 месяцев определяется как обеспечение по меньшей мере минимального пищевого разнообразия и по меньшей мере минимальной частоты приема пищи, при этом для не вскармливаемых грудью детей требуются еще как минимум 2 кормления молоком, которые не учитываются при определении минимального пищевого разнообразия.

( ) Показатели основаны на 25–49 невзвешенных наблюдениях.

(\*) Показатели основаны менее чем на 25 невзвешенных наблюдениях.

"—" означает 0 невзвешенных случаев в этой ячейке или в знаменателе.

Существующая в стране практика искусственного вскармливания из бутылочки вызывает обеспокоенность медицинских работников из-за риска возможности заражения через грязную воду и несоблюдения гигиенических норм при приготовлении пищи. Таблица NU.9 показывает, что в Казахстане вскармливание из бутылочки является довольно распространенным явлением. Более половины (51,2 процента) детей в возрасте 0-23 месяца вскармливаются из бутылочки с соской; в том числе 34,1 процента детей в возрасте 0-5 месяцев; к возрасту 6-12 месяцев их доля почти удваивается (62,6 процентов); к возрасту 12-23 месяца доля таких детей составляет более половины (53,9 процентов). Распространенность искусственного вскармливания из бутылочки одинакова как в городской, так и в сельской местности. Практика кормления из бутылочки более распространена в Мангистауской (65,4 процента), а менее всего – в Западно-Казахстанской (29,5 процентов) областях.

**Таблица NU.9. Вскормливание из бутылочки**

Процентная доля детей в возрасте 0-23 месяцев, которые в течение последних суток вскармвливались из бутылочки с соской, Казахстан, 2015 год

	Процентная доля детей в возрасте 0-23 месяцев, которые вскармвливаются из бутылочки с соской <sup>1</sup>	Число детей в возрасте 0-23 месяца
Всего	51,2	2143
<b>Пол</b>		
Мужской	50,0	1106
Женский	52,4	1037
<b>Возраст</b>		
0-5 месяцев	34,1	531
6-11 месяцев	62,6	540
12-23 месяца	53,9	1071
<b>Регион</b>		
Акмолинская	52,7	89
Актюбинская	53,2	157
Алматинская	46,4	180
Атырауская	48,6	82
Западно-Казахстанская	29,5	93
Жамбылская	52,2	168
Карагандинская	53,2	130
Костанайская	55,8	80
Кызылординская	59,7	85
Мангистауская	65,4	93
Южно-Казахстанская	53,5	491
Павлодарская	47,1	63
Северо-Казахстанская	37,7	42
Восточно-Казахстанская	41,1	101
город Астана	53,0	193
город Алматы	52,1	94
<b>Местность</b>		
Городская	51,6	1041
Сельская	50,7	1101
<b>Образование матери</b>		
Нет образования/Начальное	(*)	1
Основное среднее	51,3	101
Общее среднее	50,7	527
Техническое и профессиональное	53,8	664

Высшее	49,4	850
<b>Квинтиль индекса благосостояния</b>		
Беднейший	48,6	422
Второй	56,1	469
Средний	49,7	509
Четвертый	52,4	391
Богатейший	48,4	351
<b>Национальность главы домохозяйства</b>		
Казахи	51,4	1521
Русские	54,1	248
Другие	48,4	374
<sup>1</sup> Показатель МICS 2.18 - Вскармливание из бутылочки		
(*) Показатели основаны менее чем на 25 невзвешенных наблюдениях.		

## **Йодирование соли**

Во всем мире одной из причин предотвратимой умственной отсталости и нарушений психомоторного развития детей раннего возраста являются йододефицитные заболевания (ЙДЗ). Йод – это единственный микроэлемент, который непосредственно участвует в синтезе гормонов. Он участвует в производстве гормона щитовидной железы – тироксина. Если вместе с пищей поступает недостаточно йода, щитовидная железа человека вырабатывает мало тироксина. Такое состояние называется гипотиреозом или йододефицитом.

В своей крайней форме дефицит йода вызывает кретинизм. У беременных он, кроме того, повышает риск мертворождения и выкидыша. Наиболее распространенным и заметным проявлением дефицита йода является проблема функционирования щитовидной железы («зоб»). Йод необходим для здорового развития мозга детей во время внутриутробного развития и в раннем возрасте. На ЙДЗ приходится преобладающая часть случаев нарушений роста мозга и умственного развития, что, в свою очередь, приводит к плохой успеваемости в школе, снижению умственных способностей и ухудшению работоспособности.

Универсальное йодирование соли является основной стратегией для ликвидации йододефицита среди населения. Существующий дефицит можно компенсировать потреблением членами каждого домохозяйства адекватно йодированной соли.

В соответствии с глобальными политическими рекомендациями Правительства при непосредственном участии Министерства здравоохранения страны, Казахской академии питания, ЮНИСЕФ и странового офиса Азиатского Банка развития в 2003 году был принят Закон Республики Казахстан «О профилактике йододефицитных заболеваний» (№ 489-ІІ ЗРК). На законодательном уровне была установлена новая норма йодирования пищевой соли – 40+15 мкг/кг. Для йодирования соли применяется йодат калия, который позволяет йоду хорошо сохраняться в соли, это позволило производителям увеличить срок ее годности до 12 месяцев. Данный показатель являет собой процентную долю домохозяйств, потребляющих йодированную в достаточной степени (>15 частей на миллион) соль.



**Таблица NU.10. Потребление йодированной соли**

Процентное распределение домохозяйств в зависимости от потребления йодированной соли, Казахстан, 2015 год

	Доля домохозяйств, в которых проводился анализ соли	Число домохозяйств	Без соли	Доля домохозяйств:			Всего	Число домохозяйств, в которых соль была проанализирована или отсутствовала
				с результатами анализа соли:				
				Не йодированная (0 PPM)	>0 и <15 PPM	15+ PPM <sup>1</sup>		
Всего	98,0	16500	0,6	5,0	3,7	90,7	100,0	16267
<b>Регион</b>								
Акмолинская	98,6	944	0,5	5,1	4,0	90,4	100,0	935
Актюбинская	98,9	983	1,1	0,1	5,5	93,3	100,0	983
Алматинская	93,8	1260	0,3	0,7	3,3	95,7	100,0	1185
Атырауская	99,9	456	0,0	15,0	1,4	83,5	100,0	455
Западно-Казахстанская	98,0	764	0,3	40,0	8,7	51,0	100,0	751
Жамбылская	97,9	880	1,1	10,7	3,5	84,7	100,0	872
Карагандинская	98,0	1614	0,9	0,7	0,4	98,0	100,0	1596
Костанайская	99,0	978	0,0	1,1	5,1	93,8	100,0	969
Кызылординская	99,6	402	0,4	0,3	0,6	98,7	100,0	402
Мангистауская	99,0	412	0,5	2,0	0,8	96,7	100,0	410
Южно-Казахстанская	98,4	2055	0,4	8,2	10,3	81,2	100,0	2030
Павлодарская	99,8	829	0,0	2,3	2,0	95,7	100,0	828
Северо-Казахстанская	98,5	645	0,9	3,8	3,1	92,2	100,0	641
Восточно-Казахстанская	98,9	1523	0,7	2,5	1,1	95,7	100,0	1516
город Астана	99,0	1310	0,4	1,0	2,2	96,5	100,0	1302
город Алматы	94,9	1445	1,5	0,4	1,6	96,5	100,0	1392
<b>Местность</b>								
Городская	97,9	9967	0,6	2,6	2,8	94,0	100,0	9822
Сельская	98,1	6533	0,5	8,8	5,1	85,6	100,0	6444
<b>Квинтиль индекса благосостояния</b>								
Беднейший	97,7	3035	1,2	10,4	5,8	82,5	100,0	3000
Второй	98,5	2646	0,1	7,3	5,3	87,3	100,0	2609
Средний	98,0	3109	0,5	5,5	3,3	90,7	100,0	3060
Четвертый	97,7	3979	0,7	2,3	2,3	94,6	100,0	3915
Богатейший	98,3	3731	0,4	1,4	2,7	95,4	100,0	3682

<sup>1</sup> Показатель MICS 2.19 - Потребление йодированной соли

Во время обследования почти в каждом (98,0 процентах) домохозяйстве соль, используемая для приготовления пищи, была проанализирована на содержание йода с помощью набора для анализа соли на содержание в ней йодата калия.

Таблица NU.10 показывает, что лишь в 0,6 процентах домохозяйств соль отсутствовала, но эти домохозяйства включены в знаменатель показателя. Почти 91 процент домохозяйств употребляли надлежащим образом йодированную соль ( $\geq 15$  PPM); в 3,7 процентах домохозяйств используется соль с содержанием йода менее 15 PPM, а в 5-ти процентах домохозяйств используется не йодированная соль (0 PPM). Потребление соли, по меньшей мере, с 15 PPM йода оказалось самым низким в Западно-Казахстанской области (51,0 процент), где 40 процентов домохозяйств потребляли не йодированную соль. Должным образом йодированную соль ( $\geq 15$  PPM) употребляют 94,0 процента городских и 85,6 процента сельских домохозяйств. Использование надлежащим образом йодированной соли ( $\geq 15$  PPM) несколько выше среди домохозяйств с высоким уровнем благосостояния, чем в беднейших домохозяйствах (95,4 и 82,5 процентов соответственно). 10,4 процентов домохозяйств из беднейшего квинтиля употребляют не йодированную соль.

Потребление йодированной соли представлено на Графике NU.4 вместе с процентной долей соли, которая содержала менее 15 частей йода на миллион.

**График NU.4. Потребление йодированной соли, Казахстан, 2015 год**

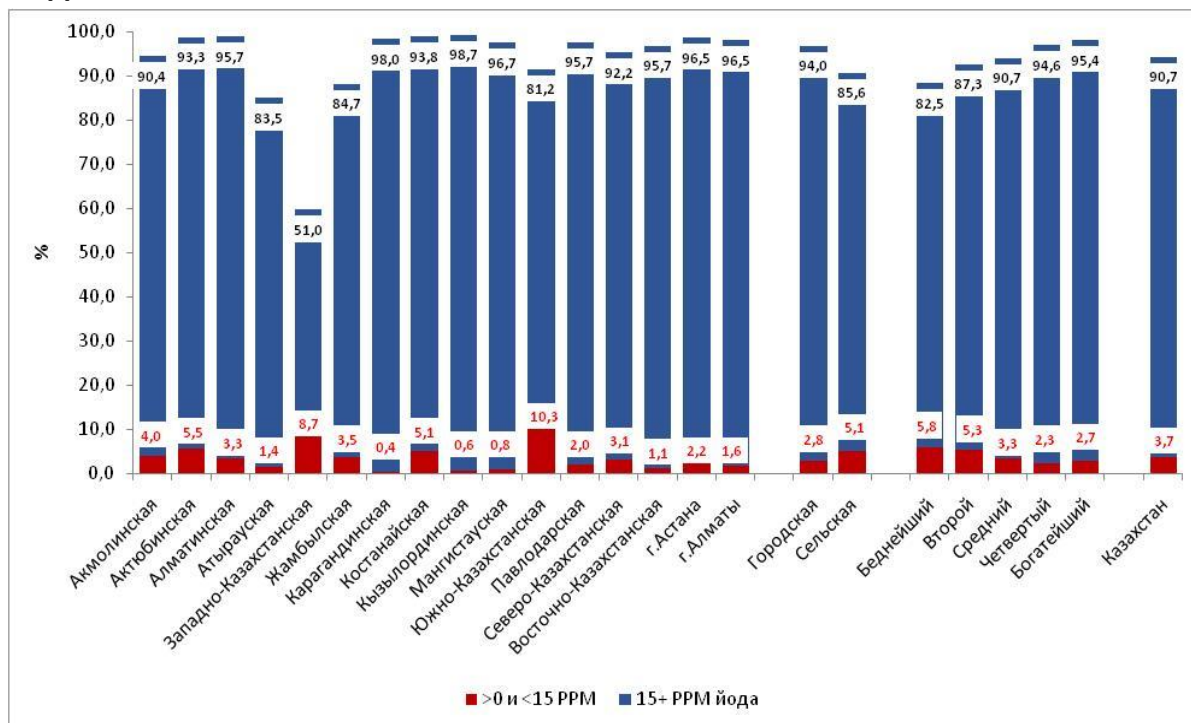

## V. Здоровье детей

---

### *Прививки*

4-я Цель развития тысячелетия (ЦРТ) была направлена на сокращение детской смертности на две трети в период между 1990 и 2015 годами. В принятых в 2015 году Целях устойчивого развития (ЦУР) задача 3.2. третьей цели направлена на то, чтобы положить конец предотвратимой смертности новорожденных и детей в возрасте до пяти лет к 2030 году. Ключевая роль в достижении этой цели принадлежит иммунизации. Кроме того, в мае 2012 года 194 Государства-участника Всемирной ассамблеи здравоохранения одобрили Глобальный план вакцинации (GVAP) для достижения целей Десятилетия сотрудничества в области вакцин путем предоставления всеобщего доступа к иммунизации. Иммунизация спасла жизни миллионам детей за четыре десятилетия с момента запуска Расширенной программы иммунизации (РПИ) в 1974 году. Тем не менее, миллионы детей во всем мире до сих пор не получают плановых прививок, в результате вакциннопредотвратимые заболевания становятся причиной более 2 миллионов смертей ежегодно.

Согласно рекомендованному Всемирной организацией здравоохранения календарю плановых детских прививок<sup>27</sup>, всех детей рекомендуется прививать от туберкулеза, дифтерии, коклюша, столбняка, полиомиелита, кори, гепатита В, гемофильной инфекции типа b, пневмонии, ротавируса и краснухи.

Введение всех доз этой основной серии рекомендуется завершить до первого дня рождения ребенка, хотя в зависимости от эпидемиологии заболевания в стране введение первых доз вакцин от кори и краснухи может быть рекомендовано в возрасте 12 месяцев или позднее. Рекомендованное число и сроки введения большинства других доз также незначительно меняются в зависимости от местной эпидемиологии; в более старших возрастах может быть предусмотрена ревакцинация.

В Казахстане прививки детям делаются с согласия родителей или их законных представителей. Сведения обо всех полученных прививках обязательно заносятся в амбулаторную карту или Прививочный паспорт ребенка. Впоследствии амбулаторная карта или Прививочный паспорт предъявляется при поступлении ребенка в детский сад или школу.

Все проведенные профилактические прививки подлежат учету медицинским работником и должны содержать следующие сведения: дата введения препарата, название препарата, номер серии, доза, контрольный номер, срок годности, характер реакции на введение препарата, страна-производитель. Кроме амбулаторных карт или Прививочного паспорта ребенка, данные о прививках могут содержаться в следующих документах: карта профилактических прививок (форма 063/у), история развития ребенка (форма 112/у), медицинская карта ребенка (форма 026/у) и др.

В Казахстане Постановлением Правительства Республики Казахстан №119 от 12.02.2013г. внесены изменения и дополнения к Постановлению «Об утверждении перечня заболеваний, против которых

---

<sup>27</sup> [http://www.who.int/immunization/policy/immunization\\_tables/en/](http://www.who.int/immunization/policy/immunization_tables/en/). Таблица 2 включает в себя рекомендации для всех детей и дополнительные антигены, рекомендованные только детям, проживающим в определенных районах мира или в определенных группах населения повышенного риска.

проводятся профилактические прививки, Правил их проведения и групп населения, подлежащих плановым прививкам» №2295 от 30.12.2009г.

Ниже приведен национальный Календарь профилактических прививок в Республике Казахстан, с внесенными изменениями и утвержденный в 2013 году.

### Календарь профилактических прививок в Республике Казахстан, утвержденный в 2013 году

Возраст	Виды вакцинации						
	БЦЖ	ВГВ	Полио	АБҚДС	Хиб	Пневмо	ККП
1-4 день жизни <sup>28</sup>	+	+					
2 месяца		+(АБҚДС+Хиб+ВГВ+ИПВ)				+	
3 месяца			+(АБҚДС+Хиб+ИПВ)				
4 месяца		+(АБҚДС+Хиб+ВГВ+ИПВ)				+	
12-15 месяцев			+(ОПВ)			+	+
18 месяцев			+(АБҚДС+Хиб+ИПВ)				

В Календарь прививок с 2013 года внедрена коклюшная очищенная вакцина, комбинированная с другими анатоксинами (АБҚДС) и инактивированная полиомиелитная вакцина (ИПВ).

Календарь прививок в Казахстане предусматривает все вышеупомянутые вакцинации: одну дозу прививки от туберкулеза (БЦЖ), введение вакцины от гепатита В сразу (в течение суток) после рождения, трех доз вакцины от коклюша, дифтерии, столбняка (АҚДС), гепатита В (ВГВ) и гемофильной инфекции типа b (ХИБ), трех доз вакцины от полиомиелита (Полио), одну дозу вакцины, содержащей антигена кори, краснухи и паротита (ККП) и трех доз вакцины от пневмококковой инфекции (ПНЕВМО). Прививка ПНЕВМО вводилась в Казахстане поэтапно, начиная с 2011 года, и ее внедрение продолжалось в разных регионах страны в разные сроки до 2015 года. В связи с тем, что прививка ПНЕВМО не была введена в стране повсеместно в течение 3-х лет, предшествующих обследованию, данная прививка исключена из Плана табуляции MICS 2015г.в Казахстане, хотя во время обследования сведения о прививке ПНЕВМО также выписывались из медицинских документов. Иногда вакцинация детей проводится в различных сочетаниях в виде поливакцины: например, вакцина от гепатита В (ВГВ) вводится одновременно с вакцинами от полиомиелита (Полио), от коклюша, дифтерии, столбняка (АҚДС) и вакциной от гемофильной инфекции (ХИБ) – как *шестивалентная* вакцина; или же вакцинация от коклюша, дифтерии, столбняка (АҚДС) может проводиться в сочетании с вакцинами от гемофильной инфекции (ХИБ) и полиомиелита (Полио) – как *пятивалентная* вакцина.

В соответствии с национальным Календарем прививок, утвержденным с внесенными изменениями в 2013 году, каждый ребенок должен получить соответствующие дозы прививок в соответствующие возрасту рекомендованные сроки. Исключения могут составить медицинские отводы от прививок в период заболевания ребенка, а также отказы родителей от прививок по уважительным причинам.

<sup>28</sup> ВГВ-1 – вводится в первые 24 час после рождения.

Все прививки должны быть получены в течение первого года жизни ребенка, за исключением доз вакцины от ККП в 12 и 15 месяцев. Если принять во внимание национальный Календарь прививок, оценочные показатели полного охвата иммунизацией по итогам MICS 2015г., проведенного в Казахстане основаны на данных о детях в возрасте 12–23 месяца и 24–35 месяцев.

Сведения об охвате прививками были собраны в отношении всех детей в возрасте до трех лет. В Казахстане вся медицинская документация касательно прививок детей, в основном, хранится в медицинских учреждениях, за редким исключением – в домохозяйствах. Всех матерей или лиц, осуществляющих основной уход за детьми, просили показать Прививочные паспорта или карты детей. Всего лишь в 1,5 процентах случаев для детей в возрасте 12-23 месяцев и 2,3 процентах случаев – для детей в возрасте 24-35 месяцев – сведения о прививках записывались со слов матерей. Если Прививочный(ая) паспорт/карта ребенка был/а дома в наличии, интервьюеры переписывали сведения о вакцинации из этих паспортов/карт в Вопросник о детях. Если Прививочного (ой) паспорта/ карты у ребенка в домохозяйстве не было, интервьюеры просили матерей вспомнить, получал ли тот или иной ребенок каждую из прививок, а также, в отношении прививок от полиомиелита, ХИБ, АКДС и гепатита В, сколько доз было получено. Информация о прививках для каждого ребенка в возрасте до 3-х лет параллельно выписывалась руководителями команд из записей о вакцинации, хранящихся в медицинских учреждениях, независимо от наличия или отсутствия Прививочных паспортов/карт в домохозяйстве. Окончательные результаты охвата детей до 3-х лет вакцинацией в Казахстане, в основном, основаны на сведениях, полученных из записей в медицинских учреждениях, в небольшой степени- из Прививочных паспортов/карт, находящихся дома, и в редких случаях - со слов матерей о прививках, полученных детьми.

В Таблице СН.1 и на Графике СН.1 показана процентная доля детей в возрасте 12–23 месяцев и 24–35 месяцев, получивших каждую из указанных конкретных прививок, с разбивкой по источнику сведений (записей о вакцинациях, хранящиеся в медицинских учреждениях, а из Прививочных паспортов/карт или слов матери). Знаменатели к таблице сформированы по данным о детях в возрасте 12–23 месяцев и 24–35 месяцев, так что в расчет принимались только дети, достигшие возраста полной вакцинации. В первых трех столбцах (предусмотренных отдельно для возраста 12-23 месяцев и возраста 24-35 месяцев) таблицы числитель включает в себя всех детей, вакцинированных в любое время до обследования по данным записей о вакцинации, хранящихся в медицинских учреждениях и Прививочных паспортов/карт или полученным из ответов матери. В последний столбец отдельно для каждого из вышеуказанных возрастов (12-23 месяцев и 24-35 месяцев) включены дети, вакцинированные в течении первых 12 месяцев жизни (к первому дню рождения), а по отдельным прививкам (корь, Полио-4 и Полио-5, АКДС-4 и ХИБ-4 – к 24 месяцам (ко второму дню рождения) соответственно, согласно рекомендациям. Для детей, у которых отсутствуют записи о прививках из медучреждений и прививочных паспортов/карт предполагается, что доля прививок, проведенных до первого (второго) дня рождения, является такой же, что и для детей с Прививочными паспортами/картами или записями о прививках из медучреждений.

К возрасту 12 месяцев, 98,5 процентов детей в возрасте 12–23 месяцев получили дозу БЦЖ; первая доза вакцины Полио, АКДС и ВГВ была введена соответственно 95,6, 95,6 и 97,6 процентам детей, а ХИБ – 94,7 процентам детей. Доля привитых детей снижается с каждой последующей дозой по каждому виду прививок: до 93,5 и 94,2 процентов соответственно в отношении второй дозы вакцин Полио и АКДС; до 94,7 и 93,5 процентов соответственно - для вакцин ВГВ и ХИБ; в отношении третьей

дозы вакцин Полио, АКДС, ВГВ и ХИБ доля привитых детей снижается до 89,7, 90,4, 88,4 и 89,3 процентов соответственно.

К возрасту 12 месяцев первую дозу вакцины ВГВ привили 98,6 процентам детей в возрасте 24-35 месяцев, вторую дозу ВГВ получали уже чуть меньше – 95,7 процентов детей, а к третьей дозе доля привитых детей снизилась до 90,9 процентов. Такая же тенденция наблюдается в отношении и других видов прививок: например, если первую дозу прививки Полио к 12 месяцам получали 96,7 процентов детей в возрасте 24-35 месяцев, то вторую и третью дозу – лишь 94,1 и 91,2 процента детей; первая доза вакцины АКДС привита 96,1 процентам детей, а второй и третьей дозой охвачены лишь 93,8 и 91,0 процент детей в возрасте 24-35 месяцев, а охват детей вакцинацией ХИБ по первой, второй и третьей дозам составил 95,8, 93,5 и 90,7 процентов соответственно. Охват вакцинацией от кори (ККП) детей в возрасте 24-35 месяцев к 24 месяцам (ко второму дню рождения) составляет 95,1 процентов. Четвертую и пятую дозу вакцины Полио ко второму дню рождения получили соответственно 87,1 и 58,4 процентов детей; а четвертую дозу АКДС и ХИБ – соответственно 79,6 и 79,8 процентов детей. Результаты обследования показывают, что процентная доля детей в возрасте 24-35 месяцев, получивших **все** рекомендованные прививки к 12 месяцам (и прививку от кори к 24 месяцам) в Казахстане составляет 84,1 процента. 1,1 процента детей в возрасте 24-35 месяцев не получили ни одну из рекомендованных прививок.

**Таблица СН.1. Прививки в течение первого года жизни**

Процентная доля детей в возрасте 12–23 месяцев и 24–35 месяцев, которым были сделаны прививки от детских болезней в какое-либо время до даты проведения обследования и до первого дня рождения, Казахстан, 2015 год

	Дети в возрасте 12-23 месяцев:				Дети в возрасте 24-35 месяцев:			
	которым были сделаны прививки в какое-либо время до обследования согласно:			которым были сделаны прививки в течение первых 12 месяцев жизни <sup>a</sup>	которым были сделаны прививки в какое-либо время до обследования согласно:			которым были сделаны прививки в течение первых 12 месяцев жизни (корь, Полио-4, Полио-5, АКДС-4 и ХИБ-4 - до 24 месяцев) <sup>a</sup>
	записям медицинского учреждения или паспорту/прививочной карте, который(ая) находится дома	словам матери	и тем, и другим данным		записям медицинского учреждения или паспорту/прививочной карте, который(ая) находится дома	словам матери	и тем, и другим данным	
<b>Антиген</b>								
БЦЖ <sup>1</sup>	97,3	1,5	98,8	98,5	96,5	2,3	98,9	98,4
<b>Полио</b>								
1	94,1	1,8	95,9	95,6	95,5	2,3	97,9	96,7
2	92,8	1,6	94,4	93,5	94,1	2,3	96,4	94,1
3 <sup>2</sup>	89,2	2,1	91,3	89,7	93,2	2,1	95,3	91,2
4 <sup>b</sup>	52,9	4,2	57,1	НП	85,7	2,0	87,7	87,1
5 <sup>b</sup>	18,8	1,8	20,5	НП	58,8	3,4	62,2	58,4
<b>АКДС</b>								
1	94,3	1,6	95,9	95,6	94,6	2,9	97,5	96,1
2	93,1	1,8	94,9	94,2	93,6	2,8	96,4	93,8
3 <sup>3</sup>	89,8	2,6	92,4	90,4	92,6	2,7	95,4	91,0
4 <sup>b</sup>	26,0	5,6	31,6	НП	81,3	3,7	85,0	79,6
<b>ВГВ</b>								
1 (сразу после рождения) <sup>c</sup>	96,1	1,6	97,7	97,6	96,3	2,3	98,6	98,6
2	93,0	2,2	95,2	94,7	94,9	2,4	97,3	95,7
3 <sup>4</sup>	87,6	2,4	90,0	88,4	92,5	2,5	95,0	90,9
<b>ХИБ</b>								
1	92,9	2,1	95,0	94,7	93,8	3,5	97,3	95,8
2	92,2	2,2	94,4	93,5	93,3	2,7	96,0	93,5
3 <sup>5</sup>	88,6	2,7	91,4	89,3	92,3	2,8	95,1	90,7
4 <sup>b</sup>	27,6	6,2	33,8	НП	81,8	3,2	85,0	79,8
От кори (ККП) <sup>6, d</sup>	82,7	6,6	89,4	НП	92,7	2,9	95,6	95,1

Прививки от всех болезней <sup>7, е</sup>	НП	НП	НП	НП	91,5	1,3	92,8	84,1
Прививки не делались	0,0	1,0	1,1	1,1	0,1	1,0	1,1	1,1
Число детей	1071	1071	1071	1071	1045	1045	1045	1045
<sup>1</sup> Показатель MICS 3.1 - Охват прививками от туберкулеза <sup>2</sup> Показатель MICS 3.2 - Охват прививками от полиомиелита <sup>3</sup> Показатель MICS 3.3 - Охват прививками от коклюша, дифтерии, столбняка (АҚДС) <sup>4</sup> Показатель MICS 3.5 - Охват прививками от гепатита В <sup>5</sup> Показатель MICS 3.6 - Охват прививками от гемофильной инфекции типа b (ХИБ) <sup>6</sup> Показатель MICS 3.4; показатель ЦРТ 4.4 - Охват прививками от кори <sup>7</sup> Показатель MICS 3.8 - Полный охват прививками								
НП: неприменимо.								
<sup>а</sup> Показатели MICS 3.1, 3.2, 3.3, 3.5 и 3.6 относятся к результатам в данном столбце в левой части; показатели MICS 3.4 и 3.8 относятся к данному столбцу в правой части.								
<sup>б</sup> Полио-4, Полио-5, АҚДС-4 и ХИБ-4 являются повторными дозами и не включены в полный охват прививками.								
<sup>с</sup> Согласно Календарю вакцинации в Казахстане, первая доза ВГВ преимущественно вводится в течение первых 24 часов после рождения, данная вакцина именуется ВГВ-1.								
<sup>д</sup> ККП обозначает объединенные вакцины против кори, эпидемиологического паротита и краснухи в рамках Календаря вакцинации в Казахстане.								
<sup>е</sup> Включает: БЦЖ, Полио-3, АҚДС-3, ВГВ-3, ХИБ-3 и корь (ККП) согласно Календарю вакцинации в Казахстане.								



## График СН.1. Прививки в течение первого года жизни (от кори – в течение первых двух лет жизни), Казахстан, 2015 год



В Таблице СН.2 представлены оценочные показатели охвата прививками детей возраста 12–23 и 24–35 месяцев в зависимости от основных характеристик. Данные показывают процентную долю детей, которые получили любые прививки в любое время вплоть до даты обследования, и основаны в основном на сведениях из записей, хранящихся в медицинских учреждениях, а также Прививочных паспортов/карт, находящихся дома, а также на ответах матерей/лиц, осуществляющих уход. Интервьюеры ознакомились с прививочными картами примерно 97 процентов детей возраста 12-23 месяцев и 24–35 месяцев.

В основном, количество привитых детей с каждой последующей дозой по всем видам прививок больше снижается в городской местности: например, доля привитых детей в возрасте 12-23 месяца против полиомиелита по 2-ой и 3-ей дозам в городской местности составила 91,8 и 88,1 процентов, против соответственно 96,8 и 94,2 процентов детей, проживающих в сельской. И такая тенденция сохраняется практически по каждой последующей дозе по всем прививкам. Кроме того, следует отметить, что дети, проживающие в домохозяйствах богатейшего квинтиля по уровню благосостояния, имеют меньше шансов быть вакцинированными, чем дети, проживающие в беднейших домохозяйствах.

**Таблица СН.2. Прививки в разбивке по основным характеристикам**

Процентная доля детей в возрасте 12–23 месяцев и 24–35 месяцев, которым в настоящее время сделаны прививки от детских болезней, Казахстан, 2015 год

	Процентная доля детей в возрасте 12-23 месяца, которым были сделаны прививки:													Доля детей, паспорт/ прививочную карту которых интервьюер видел	Число детей в возрасте 12-23 месяцев
	БЦЖ	Полио			АКДС			ВГВ			ХИБ				
		1	2	3	1	2	3	1	2	3	1	2	3		
Всего	98,8	95,9	94,4	91,3	95,9	94,9	92,4	97,7	95,2	90,0	95,0	94,4	91,4	97,5	1071
<b>Пол</b>															
Мужской	98,8	95,2	93,7	90,1	95,3	94,2	91,5	97,8	95,1	88,3	94,1	93,6	91,0	97,4	532
Женский	98,8	96,5	95,1	92,5	96,5	95,6	93,3	97,6	95,3	91,6	95,9	95,2	91,7	97,5	540
<b>Регион</b>															
Акмолинская	98,2	94,1	91,2	87,2	94,1	92,5	91,2	93,1	89,2	86,3	94,1	92,5	88,0	96,7	39
Актюбинская	100,0	98,1	97,2	95,8	98,1	97,2	95,8	100,0	98,0	95,7	98,1	97,2	94,9	100,0	83
Алматинская	97,0	97,0	95,5	88,9	97,0	95,5	95,5	93,7	97,0	95,5	96,9	95,4	92,6	95,0	90
Атырауская	99,7	98,3	97,4	97,3	98,3	98,3	96,9	99,2	98,3	96,9	98,3	98,3	98,2	100,0	43
Западно- Казахстанская	98,2	96,1	93,8	85,9	98,1	98,1	94,3	96,8	91,6	88,0	94,5	94,4	90,6	98,2	49
Жамбылская	99,2	94,4	93,8	90,6	94,4	93,8	90,6	97,4	94,4	90,0	94,4	93,8	90,6	97,1	91
Карагандинская	(98,0)	(91,4)	(89,8)	(88,1)	(91,4)	(89,8)	(89,8)	(96,4)	(91,4)	(89,8)	(91,4)	(91,4)	(89,6)	(96,4)	77
Костанайская	100,0	96,9	93,9	88,2	95,9	94,7	93,2	100,0	93,9	90,8	95,9	95,9	94,3	100,0	43
Кызылординская	100,0	98,2	97,5	97,5	99,3	98,6	98,6	100,0	98,2	97,5	90,9	90,9	89,6	100,0	44
Мангистауская	96,1	96,1	91,2	89,5	96,1	93,4	90,5	96,1	93,2	89,7	96,1	94,3	90,5	94,0	46
Южно- Казахстанская	100,0	99,1	98,5	96,8	99,1	98,5	96,1	100,0	100,0	93,7	98,3	98,3	96,7	100,0	230
Павлодарская	93,9	92,0	92,0	89,8	92,0	92,0	89,8	94,1	92,0	89,8	92,0	92,0	89,8	92,0	32
Северо- Казахстанская	91,6	91,6	87,9	87,9	91,6	87,9	87,9	94,7	91,6	89,7	88,1	86,2	86,2	94,5	25
Восточно- Казахстанская	(100,0)	(100,0)	(100,0)	(97,4)	(100,0)	(100,0)	(100,0)	(100,0)	(100,0)	(94,8)	(100,0)	(100,0)	(100,0)	(100,0)	49
город Астана	100,0	92,4	90,7	81,9	91,7	90,8	76,6	95,3	90,2	65,8	91,7	91,7	76,6	96,5	92
город Алматы	(100,0)	(84,6)	(81,3)	(80,0)	(85,0)	(83,7)	(83,7)	(100,0)	(85,0)	(82,2)	(81,4)	(76,4)	(76,4)	(86,3)	39

<b>Местность</b>															
Городская	98,6	94,1	91,8	88,1	94,2	92,6	88,0	97,4	93,2	85,0	93,1	92,2	87,2	96,7	517
Сельская	99,0	97,5	96,8	94,2	97,5	97,1	96,5	97,9	97,1	94,6	96,8	96,5	95,2	98,2	554
<b>Образование матери</b>															
Нет образования/ Начальное	-	-	-	-	-	-	-	-	-	-	-	-	-	-	0
Основное среднее	98,8	88,7	87,8	78,1	88,7	87,8	78,1	94,7	92,9	81,4	85,9	85,0	74,9	98,8	48
Общее среднее	99,4	97,7	95,8	92,2	97,9	96,4	94,8	98,5	97,2	93,4	96,6	95,8	93,3	98,2	253
Техническое и профессиональное	98,3	96,4	95,3	94,0	96,6	95,9	95,1	98,2	95,2	90,5	95,8	95,3	94,7	97,0	339
Высшее	98,9	95,1	93,6	90,1	95,0	94,1	90,5	97,1	94,3	88,5	94,5	93,9	89,5	97,2	432
<b>Квинтиль индекса благосостояния</b>															
Беднейший	98,1	96,7	96,0	94,7	96,7	96,4	94,9	97,4	97,2	95,1	96,0	95,7	93,5	96,8	220
Второй	99,7	97,6	97,4	94,9	97,8	97,6	96,8	98,8	96,9	95,2	96,1	95,9	95,6	99,5	217
Средний	99,3	97,5	95,4	92,2	97,4	96,0	95,1	97,4	96,1	90,8	95,6	95,0	94,1	97,7	261
Четвертый	98,3	93,9	91,3	86,7	94,4	92,6	84,0	98,9	93,4	82,4	95,0	93,9	84,6	97,1	194
Богатейший	98,4	92,3	90,7	86,0	92,0	90,8	89,2	95,7	91,3	84,1	91,8	90,7	86,9	95,9	179
<b>Национальность главы домохозяйства</b>															
Казахи	99,3	97,3	95,7	91,9	97,4	96,4	93,1	98,4	96,5	91,0	96,1	95,4	91,5	97,5	785
Русские	94,9	87,2	86,4	85,9	87,2	86,4	85,9	92,5	86,6	85,3	87,7	86,9	86,0	95,8	129
Другие	99,7	95,7	94,5	92,8	95,7	94,5	94,5	98,6	95,7	88,6	95,7	95,6	95,3	98,8	158

продолжение Таблицы СН.2.

	Процентная доля детей в возрасте 24-35 месяцев, которым были сделаны прививки:							Доля детей, записи медицинского учреждения или паспорт/прививочную карту которых интервьюер видел дома	Число детей в возрасте 24-35 месяцев
	от кори (ККП) <sup>b</sup>	от всех болезней <sup>c</sup>	прививки не делались	Полио-4 <sup>d</sup>	Полио-5 <sup>d</sup>	АКДС-4 <sup>d</sup>	ХИБ-4 <sup>d</sup>		
Всего	95,6	92,8	1,1	87,7	62,2	85,0	85,0	96,7	1045
<b>Пол</b>									
Мужской	94,6	92,2	1,0	88,0	63,3	84,2	82,9	97,2	530
Женский	96,5	93,5	1,3	87,3	61,0	85,9	87,2	96,2	515
<b>Регион</b>									
Акмолинская	94,2	92,2	1,3	87,0	44,5	85,1	80,3	97,2	47
Актюбинская	97,9	97,9	1,0	96,6	75,7	93,4	93,3	99,0	72
Алматинская	91,3	87,6	1,8	87,4	66,3	80,3	81,8	90,7	73
Атырауская	87,1	86,1	2,1	83,1	32,1	82,7	86,4	96,4	46
Западно-Казахстанская	95,7	94,3	0,0	91,0	62,8	96,6	88,1	99,0	49

Жамбылская	94,0	93,0	0,0	91,5	86,6	86,6	86,6	100,0	86
Карагандинская	98,7	95,7	1,3	95,3	92,0	95,9	97,1	98,3	96
Костанайская	98,2	93,6	0,0	92,7	58,2	90,1	89,0	100,0	54
Кызылординская	100,0	96,2	0,0	94,5	25,8	86,2	79,3	100,0	37
Мангистауская	98,1	93,1	1,9	92,0	73,1	77,2	77,7	95,1	45
Южно-Казахстанская	98,3	98,3	1,0	85,1	52,6	79,6	84,0	99,0	191
Павлодарская	92,7	89,5	4,4	88,0	51,0	89,6	88,3	95,6	42
Северо-Казахстанская	(98,8)	(96,6)	(1,2)	(90,9)	(62,4)	(81,6)	(82,7)	(94,5)	22
Восточно-Казахстанская	(100,0)	(94,9)	(0,0)	(72,4)	(44,4)	(92,2)	(86,1)	(100,0)	54
город Астана	90,2	88,2	0,0	86,1	72,5	78,7	86,7	98,0	88
город Алматы	(90,0)	(72,3)	(5,8)	(64,2)	(30,6)	(65,5)	(48,2)	(68,7)	42
<b>Местность</b>									
Городская	94,1	90,8	1,4	85,5	63,2	82,3	82,2	95,6	533
Сельская	97,1	95,0	0,9	89,9	61,1	87,8	88,0	97,9	513
<b>Образование матери</b>									
Нет образования/Начальное	(*)	(*)	(*)	(*)	(*)	(*)	(*)	(*)	0
Основное среднее	95,3	92,3	1,0	86,1	50,6	77,7	85,0	96,7	67
Общее среднее	96,2	94,4	1,4	91,4	68,5	86,4	84,6	97,4	243
Техническое и профессиональное	97,7	92,9	1,2	88,4	63,7	88,2	88,3	96,8	285
Высшее	93,9	92,0	1,0	85,4	59,6	83,3	83,1	96,2	450
<b>Квинтиль индекса благосостояния</b>									
Беднейший	97,1	94,7	1,1	89,5	61,2	90,0	88,5	98,6	185
Второй	96,4	93,8	1,0	87,0	55,8	81,7	83,2	97,6	237
Средний	97,5	95,1	1,1	89,3	67,6	87,4	86,0	97,3	223
Четвертый	96,0	90,5	1,1	86,8	61,0	83,6	85,1	93,5	188
Богатейший	91,0	89,8	1,5	85,9	65,7	83,2	83,0	96,2	211
<b>Национальность главы домохозяйства</b>									
Казахи	95,3	93,0	1,0	86,0	62,5	84,4	83,9	96,5	734
Русские	95,5	89,6	1,8	87,4	62,1	86,9	86,3	95,8	145
Другие	96,9	95,0	1,2	95,3	60,7	86,0	88,7	98,4	167

<sup>a</sup> Согласно Календарю вакцинации в Казахстане первая доза ВГВ преимущественно вводится в течение первых 24-х часов после рождения, данная вакцина именуется ВГВ-1.

<sup>b</sup> ККП обозначает объединенные вакцины против кори, эпидемиологического паротита и краснухи в рамках Календаря вакцинации в Казахстане.

<sup>c</sup> Включает: БЦЖ, Полио-3, АКДС-3, ВГВ-3, ХИБ-3 и корь (ККП) согласно Календарю вакцинации в Казахстане.

<sup>d</sup> Полио-4, Полио-5, АКДС-4 и ХИБ-4 являются повторными дозами и не включены в полный охват прививками.

( ) Показатели основаны на 25–49 невзвешенных наблюдениях.

(\*) Показатели основаны менее чем на 25 невзвешенных наблюдениях.

"—" означает 0 невзвешенных случаев в этой ячейке или в знаменателе.

## Знание двух опасных признаков пневмонии

Своевременное обращение матери за медицинской помощью при определенных знаниях об опасных признаках и проявлениях тех или иных заболеваний, в том числе осведомленность об опасных признаках пневмонии является очень важным шагом в оказании адекватной медицинской помощи больному ребенку. В MICS 2015г. в Казахстане матерей (или лиц, осуществляющих основной уход за ребенком) попросили описать симптомы заболевания детей в возрасте до пяти лет, которые явились бы причиной для незамедлительного обращения в медицинское учреждение. Вопросы, относящиеся к знанию опасных признаков пневмонии, представлены в Таблице СН.3.

В целом 36,7 процентов женщин знают как минимум один из двух опасных признаков пневмонии: *учащенное и/или затрудненное дыхание*. 27,6 процентов матерей чаще называли симптом - *затрудненное дыхание*, а 15,5 процентов матерей указали симптом - *учащенное дыхание*, при проявлении которых они немедленно доставили бы ребенка в медицинское учреждение. При этом самый низкий уровень знаний хотя бы одним из двух опасных симптомов пневмонии продемонстрировали матери из Карагандинской (17,9 процентов) и Кызылординской (20,2 процента) областей. Осведомлены хотя бы об одном из двух основных симптомов пневмонии более половины матерей из Костанайской области и более 47 процентов - из Атырауской и Южно-Казахстанской областей. Диапазон процентной доли матерей, знающих о том, что *учащенное дыхание* является одним из опасных признаков пневмонии варьирует от 3,2 процентов – в Карагандинской области до 28,8 процентов – в Южно-Казахстанской области. Доля матерей, знающих о том, что *затрудненное дыхание* является опасным признаком пневмонии, варьирует в диапазоне от 13,2 процентов - в Кызылординской области до 39,3 процента – в Алматинской области. Хотя бы об одном из двух опасных признаков пневмонии знают 39,0 процентов матерей, проживающие в сельской местности и 34,4 процента - в городской. Интересно отметить, что лучше осведомлены хотя об одном из опасных симптомов пневмонии матери, проживающие в домохозяйствах с низким уровнем благосостояния (40,7 процентов), чем матери из богатейших домохозяйств (31,5 процентов).

Хотя следующий симптом и не является опасным признаком пневмонии, около 90 процентов матерей сказали, что они сразу бы доставили ребенка в возрасте до 5 лет в медицинское учреждение, если у него(нее) повысилась температура.

**Таблица СН.3. Знание двух опасных признаков пневмонии**

Процентная доля женщин в возрасте 15-49 лет, которые являются матерями детей в возрасте до 5 лет или лицами, осуществляющими уход за такими детьми, в разбивке по симптомам, которые заставили бы их немедленно обратиться с ребенком в возрасте до 5 лет в медицинское учреждение, и процентная доля матерей, которые знают, что учащенное или затрудненное дыхание являются признаком того, что необходимо срочно обратиться за медицинской помощью, Казахстан, 2015 год

	Процентная доля матерей/лиц, осуществляющих уход за детьми в возрасте 0–59 месяцев, которые считают, что ребенок должен быть немедленно доставлен в медицинское учреждение, если:												Число матерей/лиц, осуществляющих уход за детьми, которые знают хотя бы один из двух опасных признаков пневмонии (учащенное или затрудненное дыхание)	Число женщин в возрасте 15-49 лет, которые являются матерями детей в возрасте до 5 лет или лицами, осуществляющими уход за такими детьми
	он не может пить или сосать грудь	ослабевает	у него повышается температура	у него учащенное дыхание	у него затрудненное дыхание	у него кровь в стуле	он пьет мало жидкости	у него судороги	у него понижается температура	у него изменение кожных покровов	у него идет кровь из пупочной ранки	у него есть другие симптомы		
<b>Всего</b>	9,2	30,7	88,3	15,5	27,6	7,3	12,6	28,0	7,8	17,6	3,2	27,0	36,7	4249
<b>Регион</b>														
Акмолинская	2,6	18,8	93,5	14,9	24,5	2,8	5,3	6,7	0,4	12,2	0,9	39,1	32,5	183
Актюбинская	13,2	32,6	83,6	13,1	28,9	5,6	3,6	25,5	1,2	14,1	3,6	5,4	41,1	296
Алматинская	17,6	35,1	80,3	16,9	39,3	22,8	12,9	42,0	13,2	36,6	20,1	22,9	43,3	323
Атырауская	12,0	58,3	66,3	21,9	32,3	2,0	8,2	40,8	10,1	7,1	4,5	24,5	47,8	159
Западно-Казахстанская	24,6	32,6	96,9	27,6	29,7	4,6	8,9	12,1	1,0	6,8	3,9	17,9	46,2	188
Жамбылская	6,7	15,9	96,2	6,7	22,6	1,1	10,4	14,1	1,4	5,9	0,5	48,4	28,0	297
Карагандинская	2,2	24,3	90,8	3,2	14,6	1,8	3,0	17,7	0,4	14,5	0,5	62,0	17,9	307
Костанайская	9,7	20,9	86,7	23,8	38,0	11,3	5,9	40,4	2,7	38,9	7,2	42,8	54,0	208
Кызылординская	6,0	20,4	94,2	7,1	13,2	0,6	11,4	7,9	0,4	1,0	1,9	8,4	20,2	152
Мангистауская	4,6	48,0	84,2	11,0	18,3	2,9	17,6	19,6	18,1	32,0	4,8	0,4	22,8	175
Южно-Казахстанская	8,8	52,9	91,7	28,8	33,1	15,0	28,9	32,3	24,7	11,1	1,3	12,5	47,3	856
Павлодарская	3,3	19,8	87,5	11,6	30,5	1,8	10,4	28,3	2,0	19,3	0,4	18,4	40,6	142
Северо-Казахстанская	1,7	7,6	92,9	3,0	21,4	1,0	2,7	9,4	1,0	16,8	0,0	59,2	23,2	105
Восточно-Казахстанская	15,3	18,4	92,8	6,9	25,7	5,1	11,1	34,7	2,2	22,4	0,0	34,6	28,7	216

город Астана	9,7	9,4	79,9	9,4	22,2	4,3	1,8	29,2	0,8	31,8	0,7	39,8	28,2	394
город Алматы	2,2	24,4	93,1	8,6	30,3	2,4	19,1	54,6	0,6	11,8	0,6	20,6	37,7	248
<b>Местность</b>														
Городская	8,3	27,6	88,0	13,0	26,2	5,0	8,4	29,0	4,6	20,1	2,0	30,4	34,4	2184
Сельская	10,0	34,1	88,7	18,1	29,2	9,7	17,0	26,9	11,2	15,1	4,6	23,4	39,0	2065
<b>Образование</b>														
Нет образования/ Начальное	(*)	(*)	(*)	(*)	(*)	(*)	(*)	(*)	(*)	(*)	(*)	(*)	(*)	5
Основное среднее	5,7	40,5	86,2	16,3	33,4	3,7	14,1	21,7	4,7	16,7	1,5	24,4	42,2	231
Общее среднее	9,6	34,2	91,2	15,9	28,9	10,8	17,2	31,7	11,0	12,3	3,5	23,6	37,4	1008
Техническое и профессиональное	10,9	30,7	87,8	16,8	29,5	7,7	13,1	25,2	8,1	16,9	3,6	23,9	38,6	1225
Высшее	8,1	27,6	87,4	14,2	24,9	5,5	9,5	28,7	6,3	21,3	3,1	31,5	34,2	1781
<b>Квинтиль индекса благосостояния</b>														
Беднейший	7,8	33,6	90,7	19,5	31,3	9,1	14,9	26,5	12,2	14,0	2,9	22,8	40,7	826
Второй	9,3	35,9	90,2	19,2	29,0	7,6	19,5	24,2	13,3	13,8	3,1	21,9	40,4	891
Средний	11,8	33,1	87,0	13,9	27,2	10,3	13,6	30,0	6,5	15,6	5,5	26,7	34,9	880
Четвертый	9,9	27,6	87,1	14,4	26,6	6,0	8,6	29,3	4,3	21,5	3,2	32,6	35,8	798
Богатейший	6,9	22,9	86,7	10,2	24,1	3,5	5,9	30,1	2,5	23,6	1,4	31,6	31,5	855
<b>Национальность главы домохозяйства</b>														
Казахи	10,5	30,7	86,9	15,6	27,7	6,7	11,4	26,1	6,1	17,9	3,5	25,4	36,9	2878
Русские	7,8	23,5	90,3	12,3	28,7	7,4	5,3	31,4	3,7	21,6	3,0	34,8	36,4	640
Другие	5,1	37,1	92,5	17,8	26,4	9,9	23,4	32,5	18,3	13,1	2,3	26,5	35,9	731
(*) Показатели основаны менее чем на 25 невзвешенных наблюдениях.														

## Использование твердых видов топлива

Более 3 миллиардов человек во всем мире используют твердые виды топлива в качестве основного источника энергии, в том числе, для приготовления пищи и обогрева. К твердым видам топлива относится топливо из биомассы, такое, как дрова, каменный уголь, древесный уголь, сельскохозяйственные остатки зерновых и другие отходы сельского хозяйства, навоз, ветки, солома. Приготовление пищи и обогрев с использованием твердых видов топлива приводят к образованию в помещении большого количества дыма, содержащего сложную смесь вредных для здоровья загрязняющих веществ. Основная проблема при использовании твердых видов топлива заключается в их неполном сгорании, что приводит к образованию таких токсичных веществ, как угарный газ, полиароматические углеводороды и диоксид серы (SO<sub>2</sub>). Использование твердых видов топлива повышает риски развития острых респираторных заболеваний, пневмонии, хронической обструктивной болезни легких, рака и, возможно, туберкулеза, астмы или катаракты и может стать причиной низкого веса при рождении у детей женщин, которые во время беременности подвергались воздействию дыма. Основным показателем, используемым для отслеживания уровня использования твердых видов топлива, – доля населения, использующая твердые виды топлива в качестве основного источника энергии для приготовления пищи, показанная в Таблице СН.4.

В Казахстане для приготовления пищи, в основном, используется природный и сжиженный газ (42,7 и 39,1 процентов соответственно), которым пользуется более 80 процентов населения; а 16,6 процента населения домохозяйств используют для этих целей электричество. В Казахстане использование твердых видов топлива для приготовления пищи практически сведено к минимуму (1,5 процента). В стране каменный или бурый уголь использовали лишь 0,6 процентов населения домохозяйств, дрова - 0,5 процентов, навоз/кизьяк - 0,3 процента. Твердым топливом почти исключительно пользуется население, проживающее в сельской местности (3,0 процента), домохозяйства, где у главы домохозяйства нет образования или имеется начальное образование (5,9 процента), а также население из беднейших по уровню благосостояния домохозяйств (5,6 процента).



**Таблица СН.4. Использование твердых видов топлива**

Процентное распределение населения домохозяйств по видам топлива, в основном используемым для приготовления пищи, и процентная доля населения домохозяйств, использующих твердые виды топлива для приготовления пищи, Казахстан, 2015 год

	Процентная доля членов домохозяйств, в основном использующих:													
	Электричество	Сжиженный газ	Природный газ	Биогаз	Твердые виды топлива				Другие виды топлива	Пропуск	Пища в домохозяйстве не готовится	Всего	Твердые виды топлива для приготовления пищи <sup>1</sup>	Число членов домохозяйств
					Уголь/бурый уголь	Древесный уголь	Дрова	Навоз/кизьяк						
<b>Всего</b>	16,6	39,1	42,7	0,0	0,6	0,0	0,5	0,3	0,0	0,0	0,0	100,0	1,5	56803
<b>Регион</b>														
Акмолинская	6,7	93,1	0,0	0,0	0,1	0,1	0,0	0,0	0,0	0,0	0,0	100,0	0,2	2796
Актюбинская	3,0	8,4	80,7	0,1	6,1	0,0	0,0	1,8	0,0	0,0	0,0	100,0	7,9	3580
Алматинская	1,5	76,2	22,4	0,0	0,0	0,0	0,0	0,0	0,0	0,0	0,0	100,0	0,0	4679
Атырауская	0,5	3,8	95,7	0,0	0,0	0,0	0,0	0,0	0,0	0,0	0,0	100,0	0,0	1849
Западно-Казахстанская	1,7	12,7	82,0	0,0	0,1	0,0	2,1	1,5	0,0	0,0	0,0	100,0	3,6	2591
Жамбылская	0,5	27,8	70,1	0,0	0,0	0,0	0,9	0,7	0,0	0,0	0,0	100,0	1,6	3647
Карагандинская	41,7	48,4	7,5	0,0	1,4	0,2	0,5	0,1	0,0	0,0	0,1	100,0	2,2	4630
Костанайская	3,8	38,4	57,8	0,0	0,0	0,0	0,0	0,0	0,0	0,0	0,0	100,0	0,0	2903
Кызылординская	0,1	70,6	28,4	0,0	0,0	0,1	0,7	0,0	0,0	0,0	0,0	100,0	0,9	1893
Мангистауская	0,0	0,3	99,6	0,1	0,0	0,0	0,0	0,0	0,0	0,0	0,0	100,0	0,0	1841
Южно-Казахстанская	0,1	39,2	59,1	0,0	0,0	0,0	1,5	0,0	0,0	0,0	0,0	100,0	1,5	9964
Павлодарская	75,6	24,4	0,0	0,0	0,0	0,0	0,0	0,0	0,0	0,0	0,0	100,0	0,0	2274
Северо-Казахстанская	7,8	91,9	0,0	0,0	0,0	0,0	0,2	0,0	0,0	0,0	0,0	100,0	0,2	1721
Восточно-Казахстанская	52,7	43,9	0,4	0,0	1,2	0,2	0,7	0,8	0,0	0,0	0,1	100,0	3,0	4117
город Астана	60,2	39,1	0,5	0,0	0,0	0,0	0,0	0,0	0,0	0,1	0,0	100,0	0,0	4047
город Алматы	11,6	5,3	83,1	0,1	0,0	0,0	0,0	0,0	0,0	0,0	0,0	100,0	0,0	4271
<b>Местность</b>														
Городская	26,3	29,5	44,0	0,0	0,1	0,0	0,0	0,0	0,0	0,0	0,0	100,0	0,1	30222
Сельская	5,7	50,1	41,2	0,0	1,2	0,1	1,2	0,6	0,0	0,0	0,0	100,0	3,0	26582

<b>Образование главы домохозяйства</b>														
Нет образования/ Начальное	9,3	47,0	37,8	0,0	1,0	0,4	1,9	2,6	0,0	0,0	0,0	100,0	5,9	1135
Основное среднее	12,1	44,2	41,3	0,0	0,8	0,0	1,0	0,6	0,0	0,1	0,0	100,0	2,3	5704
Общее среднее	9,8	46,7	41,1	0,0	1,1	0,1	0,7	0,5	0,0	0,0	0,0	100,0	2,4	17668
Техническое и профессиональное	18,0	38,5	42,7	0,0	0,4	0,0	0,3	0,0	0,0	0,0	0,0	100,0	0,7	18200
Высшее	25,9	27,9	45,8	0,0	0,1	0,0	0,1	0,1	0,0	0,0	0,0	100,0	0,3	14030
Пропуск/НЗ	(0,0)	(13,2)	(16,4)	(0,0)	(0,0)	(0,0)	(70,4)	(0,0)	(0,0)	(0,0)	(0,0)	100,0	(70,4)	66
<b>Квинтиль индекса благосостояния</b>														
Беднейший	5,7	69,2	19,4	0,0	1,8	0,2	2,3	1,3	0,0	0,0	0,1	100,0	5,6	11360
Второй	5,0	47,5	46,1	0,0	0,8	0,0	0,4	0,2	0,0	0,0	0,0	100,0	1,4	11362
Средний	6,8	38,0	54,9	0,0	0,3	0,0	0,0	0,0	0,0	0,0	0,0	100,0	0,3	11364
Четвертый	21,7	31,1	47,1	0,0	0,1	0,0	0,0	0,0	0,0	0,0	0,0	100,0	0,1	11357
Богатейший	43,9	9,9	46,1	0,1	0,0	0,0	0,0	0,0	0,0	0,0	0,0	100,0	0,0	11360
<b>Национальность главы домохозяйства</b>														
Казахи	16,0	38,5	43,3	0,0	0,9	0,1	0,7	0,5	0,0	0,0	0,0	100,0	2,1	35426
Русские	25,2	39,7	34,7	0,0	0,2	0,0	0,0	0,0	0,0	0,0	0,1	100,0	0,2	11904
Другие	8,1	40,9	50,4	0,0	0,0	0,0	0,5	0,0	0,0	0,0	0,0	100,0	0,5	9472
Пропуск/НЗ	(*)	(*)	(*)	(*)	(*)	(*)	(*)	(*)	(*)	(*)	(*)	100,0	(*)	1
<b><sup>1</sup> Показатель MICS 3.15 - Использование твердых видов топлива для приготовления пищи</b>														
( ) Показатели основаны на 25–49 невзвешенных наблюдениях.														
(*) Показатели основаны менее чем на 25 невзвешенных наблюдениях.														

**Таблица СН.5. Использование твердых видов топлива в разбивке по местам приготовления пищи**

Процентное распределение членов домохозяйств, использующих твердые виды топлива, по местам приготовления пищи, Казахстан, 2015 год

	Место приготовления пищи:					Всего	Число членов домохозяйств, использующих твердые виды топлива для приготовления пищи
	В доме		Отдельная постройка	Вне помещения	Пропуск		
	Отдельное помещение, используемое в качестве кухни	Другое место в доме					
<b>Всего</b>	68,0	6,2	19,3	3,6	2,9	100,0	838
<b>Регион</b>							
Акмолинская	(*)	(*)	(*)	(*)	(*)	100,0	5
Актюбинская	93,8	3,1	3,1	0,0	0,0	100,0	282
Алматинская	-	-	-	-	-	0,0	0
Атырауская	-	-	-	-	-	0,0	0
Западно-Казахстанская	92,8	0,0	5,2	0,0	2,0	100,0	95
Жамбылская	24,9	17,3	27,6	30,2	0,0	100,0	58
Карагандинская	90,1	4,4	0,0	0,0	5,5	100,0	104
Костанайская	-	-	-	-	-	0,0	0
Кызылординская	(0,0)	(0,0)	(0,0)	(0,0)	(100,0)	100,0	17
Мангистауская	-	-	-	-	-	0,0	0
Южно-Казахстанская	0,0	13,8	86,2	0,0	0,0	100,0	153
Павлодарская	-	-	-	-	-	0,0	0
Северо-Казахстанская	(*)	(*)	(*)	(*)	(*)	100,0	3
Восточно-Казахстанская	83,1	6,4	0,0	10,5	0,0	100,0	122
город Астана	-	-	-	-	-	0,0	0
город Алматы	(*)	(*)	(*)	(*)	(*)	100,0	0
<b>Местность</b>							
Городская	(*)	(*)	(*)	(*)	(*)	100,0	31
Сельская	66,8	6,5	20,0	3,7	3,0	100,0	808
<b>Образование главы домохозяйства</b>							
Нет образования/Начальное	34,3	11,1	37,7	8,6	8,4	100,0	67
Основное среднее	68,9	3,6	24,6	0,0	2,9	100,0	132
Общее среднее	80,1	2,4	9,8	4,6	3,2	100,0	426
Техническое и профессиональное	63,6	23,2	12,1	0,2	0,9	100,0	130
Высшее	(86,9)	(0,0)	(0,0)	(13,1)	(0,0)	100,0	37
Пропуск/НЗ	(*)	(*)	(*)	(*)	(*)	100,0	46
<b>Квинтиль индекса благосостояния</b>							
Беднейший	66,5	6,7	18,2	4,8	3,8	100,0	640
Второй	65,0	6,1	28,9	0,0	0,0	100,0	156
Средний	(*)	(*)	(*)	(*)	(*)	100,0	35
Четвертый	(*)	(*)	(*)	(*)	(*)	100,0	8
Богатейший	-	-	-	-	-	0,0	0
<b>Национальность главы домохозяйства</b>							
Казахи	70,5	3,0	19,3	4,0	3,2	100,0	758
Русские	(*)	(*)	(*)	(*)	(*)	100,0	29
Другие	(18,6)	(51,0)	(30,5)	(0,0)	(0,0)	100,0	52

( ) Показатели основаны на 25–49 невзвешенных наблюдениях.

(\*) Показатели основаны менее чем на 25 невзвешенных наблюдениях.

"-" означает 0 невзвешенных случаев в этой ячейке или в знаменателе.

Использование твердых видов топлива в разбивке по месту приготовления пищи показано в Таблице СН.5 Наличие загрязнения воздуха в помещении и степень этого загрязнения зависят от способов приготовления пищи или мест, используемых для приготовления пищи, а также видов используемого топлива.

По данным обследования в Казахстане 68,0 процентов населения, проживающего в домохозяйствах, в которых для приготовления пищи применяются твердые виды топлива, готовят пищу в отдельном помещении, используемом в качестве кухни; 6,2 процента – готовят пищу в другом месте в этом же жилище, 19,3 процента - готовят пищу в отдельных постройках вне жилища. Кроме того, 3,6 процента членов домохозяйств готовят пищу вне помещений на открытом воздухе.

## VI. Водоснабжение и санитария

---

Запасы безопасной воды, гигиена и санитария, а также надлежащее управление водными ресурсами имеют основополагающее значение для здоровья людей во всем мире. По определению Всемирной организации здравоохранения (ВОЗ), безопасная питьевая вода – это вода, которая не представляет собой риска для здоровья человека в течение всего времени ее потребления. Почти одну десятую часть глобального бремени болезней можно предотвратить путем расширения доступа к безопасной питьевой воде, а также улучшения санитарии и гигиены.

Употребление недоброкачественной воды может стать причиной таких заболеваний, как холера, тиф и шистосомоз. Питьевая вода также может содержать химические и механические загрязнители, которые оказывают вредное воздействие на здоровье человека.

По данным ВОЗ, ежегодно путем обеспечения населения более безопасной водой можно предотвратить: 1,4 миллиона случаев смертей детей от диареи; 500 тысяч случаев смерти от малярии; 860 тысяч случаев смерти детей от недостаточности питания.

Помимо профилактики заболеваемости, доступность улучшенной питьевой воды может быть актуальна для женщин и детей, особенно в сельской местности, так как, чаще всего именно на них ложится обязанность по забору и доставке воды, иногда и на дальние расстояния.<sup>29</sup>

Неадекватное удаление человеческих экскрементов (фекалий) и ненадлежащая личная гигиена связываются с рядом заболеваний, в том числе диареей и полиомиелитом, и являются важными детерминантами отставания в развитии детей. Доступ к санитарии, например, к простым туалетам в местах проживания людей, предотвращает загрязнение питьевой воды экскрементами человека и способствует уменьшению возникновения и распространения инфекций. Частое мытье рук с мылом и правильное хранение питьевой воды, а в необходимых случаях ее очистка являются практическими мерами, которые дают отличные результаты в борьбе с инфекциями.

Для получения более подробной информации о воде и санитарии и для доступа к некоторым справочным документам посетите вебсайт [data.unicef.org](http://data.unicef.org)<sup>30</sup> или веб-сайт Совместной программы ВОЗ/UNICEF по мониторингу в области водоснабжения и санитарии<sup>31</sup>.

### **Использование улучшенных источников воды**

Распределение населения Казахстана по основным источникам питьевой воды показано в Таблице WS.1. Население, использующее *улучшенные источники* питьевой воды, – это лица, проживающие в домохозяйствах с одним из следующих типов водоснабжения: водопровод (подведенный к жилищу, двору или земельному участку, к соседям, водоразборный кран/колонка для общественного пользования), артезианский колодец/скважина, защищенный колодец, защищенный родник и дождевая вода. Бутилированная вода считается улучшенным источником питьевой воды только в том случае, если домохозяйство постоянно использует ее как улучшенный источник питьевой воды для мытья рук и приготовления пищи.

---

<sup>29</sup> ВОЗ/UNICEF. 2012. *Прогресс в области снабжения питьевой водой и санитарии: обновление от 2012 года.*

<sup>30</sup> <http://data.unicef.org/water-sanitation/water.html>.

<sup>31</sup> <http://www.wssinfo.org>.

**Таблица WS.1. Использование улучшенных источников питьевой воды**

Процентное распределение населения домохозяйств в разбивке по основным источникам питьевой воды и процентная доля населения домохозяйств, использующего улучшенные источники питьевой воды, Казахстан, 2015 год

	Основной источник питьевой воды																Доля населения, использующего улучшенные источники питьевой воды <sup>1</sup>	Число членов домашнего хозяйства	
	Улучшенные источники								Неулучшенные источники										
	Водопроводная вода				Артезианский колодец/ скважина	Защищенный колодец	Защищенный родник	Бутилированная вода <sup>a</sup>	Незащищенный колодец	Незащищенный родник	Автоцистерна	Водовоз с бочкой/емкостью для воды	Поверхностная вода	Бутилированная вода <sup>a</sup>	Другие	Всего			
	Вода, подведенная к жилищу	Вода, подведенная ко двору/ земельному участку	Вода, подведенная к соседям	Водоразборный ран/колонка общественного пользования															
Всего	58,5	14,6	0,5	6,4	5,9	4,4	0,7	6,4	0,1	0,4	1,9	0,0	0,1	0,0	0,0	100,0	97,3	56803	
<b>Регион</b>																			
Акмолинская	52,4	0,9	0,3	20,3	11,3	5,0	3,4	6,0	0,1	0,0	0,1	0,0	0,0	0,0	0,4	100,0	99,4	2796	
Актюбинская	70,6	5,9	2,3	11,7	0,5	8,9	0,0	0,2	0,0	0,0	0,0	0,0	0,0	0,0	0,0	100,0	100,0	3580	
Алматинская	63,6	27,0	1,4	3,5	0,9	0,4	0,7	0,6	0,1	0,3	1,4	0,0	0,0	0,1	0,0	100,0	98,2	4679	
Атырауская	83,1	1,8	0,1	0,0	0,0	8,6	0,0	6,2	0,0	0,0	0,0	0,0	0,0	0,2	0,0	100,0	99,8	1849	
Западно-Казахстанская	52,0	0,5	0,2	7,1	12,8	3,7	0,0	3,8	0,7	0,0	18,6	0,0	0,6	0,0	0,0	100,0	80,1	2591	
Жамбылская	51,7	17,8	1,0	5,6	21,4	0,9	0,0	0,2	0,0	0,0	1,5	0,0	0,0	0,0	0,0	100,0	98,5	3647	
Карагандинская	71,9	0,6	0,0	4,2	5,3	1,9	3,1	11,7	0,1	0,1	1,1	0,0	0,0	0,0	0,0	100,0	98,7	4630	
Костанайская	59,3	0,0	0,1	13,8	7,3	3,1	0,5	6,5	0,0	0,2	8,0	0,2	0,8	0,2	0,1	100,0	90,6	2903	
Кызылординская	65,5	17,2	0,5	6,6	0,0	6,5	0,0	0,0	0,2	0,0	3,5	0,0	0,0	0,0	0,0	100,0	96,3	1893	
Мангистауская	59,4	2,0	0,0	0,0	0,0	38,3	0,1	0,2	0,0	0,0	0,0	0,0	0,0	0,0	0,0	100,0	100,0	1841	
Южно-Казахстанская	34,2	54,7	0,5	0,7	2,3	4,7	0,4	0,2	0,1	2,1	0,0	0,0	0,0	0,0	0,0	100,0	97,8	9964	
Павлодарская	70,0	2,7	0,1	4,0	12,7	4,0	0,0	1,7	0,0	0,0	3,7	0,1	0,5	0,0	0,6	100,0	95,1	2274	
Северо-Казахстанская	37,9	0,2	0,0	33,4	14,9	6,6	0,4	4,7	0,1	0,0	1,7	0,0	0,0	0,0	0,0	100,0	98,2	1721	

Восточно-Казахстанская	64,9	2,5	0,4	13,9	14,7	1,1	0,3	1,5	0,3	0,3	0,0	0,0	0,2	0,0	0,0	100,0	99,2	4117
город Астана	57,9	0,6	0,0	2,0	0,0	0,0	0,4	39,1	0,0	0,0	0,0	0,0	0,0	0,0	0,0	100,0	100,0	4047
город Алматы	80,2	1,4	0,0	0,1	0,6	0,7	0,2	15,9	0,0	0,0	0,9	0,0	0,0	0,0	0,0	100,0	99,1	4271
<b>Местность</b>																		
Городская	77,6	4,9	0,1	2,7	1,7	0,5	0,9	11,4	0,0	0,0	0,2	0,0	0,0	0,0	0,0	100,0	99,7	30222
Сельская	36,8	25,6	1,0	10,6	10,7	8,9	0,4	0,7	0,2	0,9	3,9	0,0	0,2	0,0	0,1	100,0	94,6	26582
<b>Образование главы домохозяйства</b>																		
Нет образования/Начальное	44,2	21,6	0,3	11,1	12,3	5,2	1,4	1,1	0,0	1,1	1,4	0,0	0,3	0,0	0,0	100,0	97,2	1135
Основное среднее	48,1	16,6	0,5	13,9	8,9	5,6	0,7	2,0	0,1	1,2	2,2	0,0	0,0	0,0	0,2	100,0	96,3	5704
Общее среднее	48,5	20,7	1,0	8,4	7,7	6,1	0,6	2,6	0,2	0,7	3,3	0,0	0,2	0,0	0,0	100,0	95,6	17668
Техническое и профессиональное	63,5	13,7	0,2	5,5	4,9	4,5	0,5	5,4	0,1	0,2	1,3	0,0	0,1	0,0	0,0	100,0	98,2	18200
Высшее	70,0	6,4	0,2	1,8	3,2	1,7	0,9	14,7	0,0	0,0	1,1	0,0	0,0	0,0	0,0	100,0	98,8	14030
Пропуск/НЗ	(16,4)	(70,4)	(0,0)	(13,2)	(0,0)	(0,0)	(0,0)	(0,0)	(0,0)	(0,0)	(0,0)	(0,0)	(0,0)	(0,0)	(0,0)	100,0	(100,0)	66
<b>Квинтиль индекса благосостояния</b>																		
Беднейший	4,5	30,6	0,9	24,7	17,1	11,6	0,7	0,1	0,5	1,9	6,7	0,0	0,5	0,0	0,2	100,0	90,3	11360
Второй	33,9	36,4	1,3	6,6	10,0	7,2	0,8	0,7	0,0	0,2	2,7	0,0	0,0	0,0	0,1	100,0	96,9	11362
Средний	83,0	5,9	0,3	0,8	2,2	3,3	1,8	2,4	0,0	0,1	0,3	0,0	0,0	0,0	0,0	100,0	99,6	11364
Четвертый	85,9	0,1	0,0	0,0	0,2	0,0	0,0	13,6	0,0	0,0	0,0	0,0	0,0	0,1	0,0	100,0	99,9	11357
Богатейший	85,1	0,0	0,0	0,0	0,0	0,0	0,0	14,9	0,0	0,0	0,0	0,0	0,0	0,0	0,0	100,0	100,0	11360
<b>Национальность главы домохозяйства</b>																		
Казахи	55,9	14,2	0,7	7,2	6,0	5,6	0,6	6,5	0,1	0,6	2,3	0,0	0,1	0,0	0,1	100,0	96,8	35426
Русские	72,7	2,3	0,2	6,5	6,3	1,8	1,0	7,4	0,0	0,1	1,5	0,0	0,1	0,1	0,1	100,0	98,1	11904
Другие	50,0	31,5	0,0	3,6	5,1	3,4	0,5	4,4	0,0	0,0	1,4	0,0	0,1	0,0	0,0	100,0	98,5	9472
Пропуск/НЗ	(*)	(*)	(*)	(*)	(*)	(*)	(*)	(*)	(*)	(*)	(*)	(*)	(*)	(*)	(*)	100,0	(*)	1

<sup>1</sup> Показатель МICS 4.1; показатель ЦРТ 7.8 - Использование улучшенных источников питьевой воды

<sup>a</sup> Что касается домохозяйств, использующих в качестве основного источника питьевой воды бутилированную воду, для определения того, можно ли отнести источник в категорию улучшенных, используется источник, задействованный для других целей, таких, как приготовление пищи и мытье рук.

( ) Показатели основаны на 25–49 невзвешенных наблюдениях.

(\*) Показатели основаны менее чем на 25 невзвешенных наблюдениях.

По результатам обследования выявлено, что в Казахстане большая часть или 97,3 процента населения пользуются улучшенными источниками питьевой воды: 99,7 процентов в городской и 94,6 процентов в сельской местности. Ситуация в Западно-Казахстанской области несколько хуже, чем в других регионах - только 80,1 процентов населения в этом регионе имеют доступ к улучшенным источникам питьевой воды, а 18,6 процентов населения используют привозную воду из автоцистерн. Более благоприятная ситуация с доступностью улучшенных источников питьевой воды сложилась в Актюбинской, Мангистауской областях и в городе Астана. Основным источником питьевой воды является водопроводная вода (включая общественные колонки), которой пользуются примерно 80 процентов населения страны. При этом, более половины (58,5 процентов) населения страны используют водопроводную воду, подведенную в жилище и 14,6 процентов – воду, подведенную ко двору или земельному участку; 6,4 процента населения пользуются общественными колонками, а незначительная доля населения (0,5 процентов) – употребляют водопроводную воду от соседей. 6,4 процента населения используют бутилированную воду; 5,9 процентов - употребляют воду из артезианских колодцев/скважин; 5,1 процентов - воду из защищенных колодцев и родников. Неулучшенными источниками питьевой воды пользуются 2,7 процента населения.

Используемые населением источники питьевой воды заметно различаются по регионам (Таблица WS.1). В Алматинской, Атырауской, Кызылординской и Южно-Казахстанской областях и в городе Алматы более 80 процентов населения используют питьевую воду, которая подведена к жилищу либо ко двору или земельному участку. В Южно-Казахстанской области более половины (54,7 процентов) населения пользуются водой, подведенной ко двору или земельному участку, а 34,2 процента – подведенной к жилищу; в Северо-Казахстанской области 33,4 процента населения используют воду из общественных колонок и около 38 процентов – воду, подведенную в жилище. В городе Астана почти 40 процентов населения использует бутилированную воду, а более половины населения (57,9 процентов) – пользуется водопроводной водой, поступающей в жилище. В Жамбылской области около 70 процентов населения потребляют водопроводную воду, подведенную к жилищу/двору/земельному участку, а более 20 процентов населения пользуются водой из артезианских колодцев/скважин. В Мангистауской области около 60 процентов населения пользуется водопроводной водой, в то же время примерно 40 процентов - употребляют воду из защищенных колодцев. В Западно-Казахстанской области чуть более половины населения употребляют водопроводную воду из-под крана (52,0 процента), 12,8 процентов – используют воду из артезианских колодцев/скважин, а 18,6 процентов – привозную воду из автоцистерн (неулучшенный источник).

Наблюдается различия между городским и сельским населением: в городской местности более распространена водопроводная вода подведенная в жилище, а в сельской – вероятнее всего, вода, подведенная во двор или земельный участок (77,6 и 25,6 процентов соответственно).

Основные источники воды показаны на Графике WS.1.



## График WS.1. Процентное распределение членов домохозяйств по источнику питьевой воды, Казахстан, 2015 год



Данные об очистке воды в домохозяйствах представлены в Таблице WS.2. Домохозяйства опрашивались на предмет способов очистки, которые они используют для того, чтобы сделать воду более безопасной для питья. В Таблице показаны способы очистки в разбивке в целом по членам домохозяйств, а также процентная доля населения, проживающая в домохозяйствах, использующих неулучшенные источники воды, одновременно применяющих соответствующие способы очистки воды.

Результаты обследования показали, что 46,4 процентов населения из домохозяйств, использующих неулучшенные источники питьевой воды, применяет надлежащие способы очистки воды. В домашних условиях для очистки питьевой воды чаще всего применяются методы кипячения, фильтрования и отстаивания. Эффективными способами очистки питьевой воды считаются кипячение, добавление отбеливателя или хлора, использование фильтра для воды и обеззараживание на солнце. При этом в сельской местности доля населения, применяющего очистку питьевой воды, превышает долю городских жителей (47,2 и 34,2 процента соответственно). Почти треть населения страны использует для очистки воды *кипячение*, чаще всего данный метод очистки воды применяет население Костанайской и Южно-Казахстанской областей (80,1 и 67,8 процентов соответственно). Следующим методом очистки воды является ее *фильтрование* с помощью различных фильтров, этот метод используется почти четвертью населения страны. Применение фильтров для очистки воды больше распространено среди городского населения по сравнению с сельским населением (38,3и 11,7 процентов). Среди регионов, жители которых чаще используют фильтры для очистки воды можно отметить Костанайскую (51,6 процентов), Карагандинскую (41,0 процент), Мангистаускую и Павлодарскую (по 39,0 процентов) области, а также жителей городов Астана

и Алматы (47,9 и 37,1 процентов соответственно). Еще одним из методов очистки воды является ее *отстаивание*, которым пользуется более 8 процентов населения. Указанный метод применяет примерно одинаковая доля населения как в городской, так и в сельской местности. Более половины населения Костанайской области применяют именно этот вид очистки.

Использование тех или иных способов и методов очистки питьевой воды связаны с уровнем благосостояния домохозяйств: например, применение фильтров для воды более характерно для членов домохозяйств из богатейшего квинтиля, чем беднейшего (55,3 и 5,2 процентов соответственно), а метод кипячения чаще используют члены беднейших домохозяйств, чем богатейших (47,4 и 27,9 процентов соответственно).

Менее половины (45,0 процентов) населения домохозяйств из беднейшего квинтиля, использующие неуллучшенные источники питьевой воды, используют какие-либо способы очистки воды.

Более половины населения домохозяйств, использующих неуллучшенные источники воды, не применяют никаких способов очистки питьевой воды (53,2 процента).

**Таблица WS.2. Очистка воды в домохозяйствах**

Процентное распределение населения домохозяйств в разбивке по методам очистки питьевой воды, используемым в домохозяйстве, и процентная доля населения, проживающего в домохозяйствах с неулучшенными источниками питьевой воды, которое применяет надлежащий метод очистки воды, Казахстан, 2015 год

	Метод очистки воды, используемый в домохозяйстве								Число членов домашнего хозяйства	Доля населения домохозяйств, которое использует неулучшенные источники питьевой воды и применяет надлежащий метод очистки воды <sup>1</sup>	Число членов домохозяйств, использующих неулучшенные источники питьевой воды
	Не используется	Кипячение	Добавление отбеливателя /хлора	Фильтрация через ткань	Использование фильтра для воды	Солнечная дезинфекция	Отстаивание	Другие			
<b>Всего</b>	42,6	37,3	0,1	0,4	25,8	0,0	8,1	0,2	56803	46,4	1508
<b>Регион</b>											
Акмолинская	46,9	32,4	0,0	0,6	22,3	0,0	2,5	0,0	2796	(*)	16
Актюбинская	70,0	14,3	0,0	0,2	17,0	0,0	0,5	0,3	3580	-	0
Алматинская	87,1	7,4	0,0	0,0	7,3	0,0	2,1	0,2	4679	18,3	86
Атырауская	32,9	47,2	0,0	1,0	20,0	0,0	3,9	0,9	1849	(*)	3
Западно-Казахстанская	64,8	20,8	0,9	0,4	23,0	0,3	6,7	0,0	2591	18,1	517
Жамбылская	49,4	42,2	0,0	0,0	9,1	0,0	4,3	0,0	3647	81,9	55
Карагандинская	24,3	46,1	0,0	0,4	41,0	0,0	14,7	0,2	4630	(*)	58
Костанайская	8,6	80,1	0,3	0,3	51,6	0,1	51,4	0,1	2903	92,0	273
Кызылординская	33,6	57,3	0,1	0,0	9,0	0,0	8,6	0,1	1893	71,6	69
Мангистауская	39,8	34,0	0,2	7,2	39,5	0,0	7,2	0,0	1841	-	0
Южно-Казахстанская	24,9	67,8	0,0	0,0	12,5	0,0	4,0	0,5	9964	35,7	215
Павлодарская	19,4	49,2	0,0	0,3	39,0	0,0	16,4	0,2	2274	78,0	112
Северо-Казахстанская	31,8	34,7	0,1	0,3	34,4	0,0	8,1	0,4	1721	38,5	31
Восточно-Казахстанская	49,8	21,0	0,0	0,1	30,4	0,0	10,4	0,1	4117	(*)	31
город Астана	41,2	14,8	0,2	0,1	47,9	0,0	1,4	0,0	4047	(*)	1
город Алматы	53,6	8,2	0,1	0,2	37,1	0,0	2,8	0,3	4271	(*)	40
<b>Местность</b>											
Городская	37,7	31,5	0,0	0,4	38,3	0,0	7,7	0,3	30222	34,2	85
Сельская	48,1	43,8	0,1	0,5	11,7	0,0	8,4	0,1	26582	47,2	1423

<b>Основной источник питьевой воды</b>												
Улучшенный	42,3	37,1	0,0	0,4	26,3	0,0	7,7	0,2	55296	НП	НП	
Неулучшенный	53,2	45,1	1,8	0,0	8,5	0,0	20,4	0,1	1508	46,4	1508	
<b>Образование главы домохозяйства</b>												
Нет образования/ Начальное	58,4	34,5	0,0	0,0	7,2	0,0	7,9	0,0	1135	(45,2)	32	
Основное среднее	49,0	41,4	0,0	0,6	13,3	0,1	8,8	0,1	5704	31,0	211	
Общее среднее	49,8	39,1	0,2	0,4	14,4	0,0	7,1	0,1	17668	44,3	782	
Техническое и профессиональное	38,3	39,6	0,1	0,5	29,2	0,0	9,2	0,3	18200	66,7	320	
Высшее	35,1	30,6	0,0	0,3	42,6	0,0	7,4	0,3	14030	37,1	163	
Пропуск/НЗ	(71,8)	(0,0)	(0,0)	(0,0)	(0,0)	(0,0)	(28,2)	(0,0)	66	-	0	
<b>Квинтиль индекса благосостояния</b>												
Беднейший	48,2	47,4	0,0	0,3	5,2	0,0	10,3	0,2	11360	45,0	1100	
Второй	49,7	44,2	0,3	0,5	9,7	0,0	7,6	0,1	11362	51,0	350	
Средний	47,2	37,1	0,0	0,5	21,4	0,0	6,5	0,1	11364	(55,9)	48	
Четвертый	39,0	29,7	0,1	0,4	37,5	0,0	7,8	0,4	11357	(*)	8	
Богатейший	28,7	27,9	0,0	0,4	55,3	0,0	8,2	0,3	11360	(*)	2	
<b>Национальность главы домохозяйства</b>												
Казахи	45,2	36,1	0,1	0,6	23,4	0,0	7,3	0,2	35426	40,3	1140	
Русские	39,8	30,8	0,1	0,2	38,2	0,0	10,7	0,3	11904	67,2	228	
Другие	36,3	49,8	0,0	0,3	19,2	0,0	7,7	0,1	9472	62,2	140	
Пропуск/НЗ	(*)	(*)	(*)	(*)	(*)	(*)	(*)	(*)	1	-	0	

<sup>1</sup> Показатель MICS 4.2 - Очистка воды

НП: неприменимо.

( ) Показатели основаны на 25–49 невзвешенных наблюдениях.

(\*) Показатели основаны менее чем на 25 невзвешенных наблюдениях.

"-" означает 0 невзвешенных случаев в этой ячейке или в знаменателе.

Время, затрачиваемое на дорогу до источника воды, представлено в Таблице WS.3, а лица, которые обычно осуществляют забор воды, – в Таблице WS.4. Следует иметь в виду, что в Таблице WS.3 представлены также члены домохозяйства, использующие воду на территории домохозяйства, а в других таблицах данные относятся к одному походу за водой от дома до источника питьевой воды и обратно. Информация о числе походов за водой в течение одного дня во время обследования не собиралась.

Из приведенных данных Таблицы WS.3 установлено, что в целом у 89,1 процентов пользователей улучшенных источников воды, она была подведена к жилищу в пределах территории жилищ и дворов/земельных участков.

Отсутствие питьевой воды в жилище или вблизи него чревато тем, что для забора воды требуется тратить больше времени на дорогу до источника и обратно, которое может составить 30 минут и более. Это приводит к тому, что лица, занимающиеся забором воды, с каждым разом уменьшают количество доставляемой воды, что, в свою очередь, может негативно отразиться на удовлетворении самых простейших потребностей членов домохозяйства в питьевой воде<sup>32</sup>.

Примерно 10 процентам членов домохозяйства, для которых питьевая вода на территории жилища или двора/участка недоступна, приходится доставлять воду в домохозяйства из-за его пределов; такая ситуация присуща 16,9 процентам сельских и 4,1 процентам городских жителей.

8,2 процентам членов домохозяйств для того, чтобы добраться до источника (улучшенного или неулучшенного) воды, набрать ее и вернуться обратно, приходится затрачивать менее 30 минут; а у 1,8 процентов членов домохозяйств-на доставку воды затрачивается от 30 минут и больше. У 6,8 процентов жителей, использующих улучшенные источники питьевой воды, на один забор и доставку воды тратится менее 30 минут, а у 1,4 процента жителей– 30 минут или более. В сельской местности 14,2 процентов жителей затрачивают на доставку воды из улучшенных или неулучшенных источников менее 30 минут, а 2,6 процента жителей– затрачивают больше чем 30 минут, для городских жителей показатели составили для улучшенных - 2,9 и для неулучшенных - 1,2 процента. В Северо-Казахстанской, Акмолинской и Костанайской областях примерно по 7 процентов членов домохозяйств в каждой из них затрачивают от 30 или более минут для забора и доставки питьевой воды из улучшенных или неулучшенных источников.

---

<sup>32</sup> Cairncross, S and Cliff, JL. (Кэйрнкросс и Клифф.) 1987. *Water use and Health in Mueda, Mozambique. (Водопользование и здоровье в Муэде, Мозамбик)*. Transactions of the Royal Society of Tropical Medicine and Hygiene (Записки Королевского общества тропической медицины и гигиены). 81: 51-4.

**Таблица WS.3. Время, затрачиваемое на дорогу до источника воды**

Процентное распределение населения домохозяйств в разбивке по времени, которое затрачивают пользователи улучшенных и неулучшенных источников питьевой воды на дорогу до источника питьевой воды, на забор воды и на дорогу обратно, Казахстан, 2015 год

	Время, затрачиваемое на дорогу до источника воды								Всего	Число членов домохозяйства
	Пользователи улучшенных источников питьевой воды				Пользователи неулучшенных источников питьевой воды					
	Вода подведена к жилищу	Менее 30 минут	30 или более минут	Пропуск /НЗ	Вода подведена к жилищу	Менее 30 минут	30 или более минут	Пропуск /НЗ		
<b>Всего</b>	89,1	6,8	1,4	0,1	0,9	1,4	0,4	0,0	100,0	56803
<b>Регион</b>										
Акмолинская	69,0	22,9	7,3	0,2	0,1	0,2	0,3	0,0	100,0	2796
Актюбинская	91,5	8,3	0,1	0,0	0,0	0,0	0,0	0,0	100,0	3580
Алматинская	93,5	3,5	1,1	0,0	0,1	1,3	0,5	0,0	100,0	4679
Атырауская	99,8	0,0	0,0	0,0	0,0	0,0	0,0	0,2	100,0	1849
Западно-Казахстанская	68,6	10,2	1,0	0,2	14,0	5,3	0,6	0,0	100,0	2591
Жамбылская	94,4	3,7	0,1	0,2	0,0	1,5	0,0	0,0	100,0	3647
Карагандинская	89,7	6,6	2,5	0,0	0,6	0,5	0,1	0,0	100,0	4630
Костанайская	71,5	15,7	3,4	0,0	0,0	6,4	3,1	0,0	100,0	2903
Кызылординская	92,7	3,4	0,2	0,0	3,2	0,5	0,0	0,0	100,0	1893
Мангистауская	99,7	0,3	0,0	0,0	0,0	0,0	0,0	0,0	100,0	1841
Южно-Казахстанская	95,6	1,7	0,4	0,1	0,1	1,5	0,6	0,0	100,0	9964
Павлодарская	89,3	4,8	0,7	0,2	0,2	3,6	1,1	0,0	100,0	2274
Северо-Казахстанская	48,3	42,1	7,7	0,1	0,1	1,7	0,0	0,0	100,0	1721
Восточно-Казахстанская	87,0	10,8	1,4	0,0	0,3	0,4	0,0	0,0	100,0	4117
город Астана	97,6	1,7	0,7	0,0	0,0	0,0	0,0	0,0	100,0	4047
город Алматы	98,4	0,1	0,5	0,0	0,0	0,5	0,4	0,0	100,0	4271
<b>Местность</b>										
Городская	95,9	2,7	1,1	0,0	0,0	0,2	0,1	0,0	100,0	30222
Сельская	81,3	11,5	1,8	0,1	1,8	2,7	0,8	0,0	100,0	26582
<b>Образование главы домохозяйства</b>										
Нет образования/ Начальное	80,9	13,2	2,9	0,2	0,1	2,3	0,3	0,0	100,0	1135
Основное среднее	80,4	13,1	2,6	0,2	0,6	2,3	0,8	0,0	100,0	5704
Общее среднее	85,2	9,0	1,3	0,0	1,9	1,8	0,7	0,0	100,0	17668
Техническое и профессиональное	90,8	5,8	1,5	0,1	0,3	1,1	0,3	0,0	100,0	18200
Высшее	95,8	2,2	0,8	0,0	0,4	0,6	0,1	0,0	100,0	14030
Пропуск/НЗ	(100,0)	(0,0)	(0,0)	(0,0)	(0,0)	(0,0)	(0,0)	(0,0)	100,0	66
<b>Квинтиль индекса благосостояния</b>										
Беднейший	61,1	25,1	3,8	0,2	2,9	5,1	1,7	0,0	100,0	11360
Второй	87,9	7,3	1,6	0,1	1,2	1,5	0,3	0,0	100,0	11362
Средний	96,4	1,6	1,7	0,0	0,2	0,1	0,1	0,0	100,0	11364
Четвертый	99,9	0,0	0,0	0,0	0,0	0,0	0,0	0,0	100,0	11357
Богатейший	100,0	0,0	0,0	0,0	0,0	0,0	0,0	0,0	100,0	11360
<b>Национальность главы домохозяйства</b>										
Казахи	87,8	7,5	1,4	0,1	1,2	1,5	0,5	0,0	100,0	35426
Русские	89,5	7,0	1,6	0,0	0,4	1,1	0,4	0,0	100,0	11904
Другие	93,2	3,9	1,3	0,0	0,2	1,1	0,2	0,0	100,0	9472

Пропуск/НЗ	(*)	(*)	(*)	(*)	(*)	(*)	(*)	(*)	(*)	100,0	1
( ) Показатели основаны на 25–49 невзвешенных наблюдениях.											
(*) Показатели основаны менее чем на 25 невзвешенных наблюдениях.											

В Таблице WS.4 приведены данные о лицах, производящих забор воды из-за пределов домохозяйств. Результаты обследования показали, что в большинстве домохозяйств, где источник воды находился за пределами жилища или двора/участка, чаще всего доставку питьевой воды осуществляет взрослый мужчина (62,6 процента), а в каждом третьем - взрослая женщина (33,2 процента). В 3,5 процентах домохозяйств забором воды были заняты дети в возрасте до 15 лет, при этом доля девочек и мальчиков составила 0,9 и 2,7 процента соответственно. В сельской местности в 59,0 процентов случаях домохозяйства питьевой водой обеспечивали взрослые мужчины, в то время как для остальных домохозяйств доставку воды осуществляли взрослые женщины (35,9 процентов) и дети мужского и женского пола в возрасте до 15 лет (3,3 и 1,1 процента соответственно). В городской местности доля домохозяйств, в которых забор воды осуществляют взрослые мужчины, несколько выше (74,2 процента). Чем выше уровень образования главы домохозяйства, тем меньше женщин и детей до 15 лет вовлекается в процесс забора питьевой воды извне: в более чем 50-ти процентах случаев в домохозяйствах, главы которых имеют начальное или не имеют никакого образования, чаще всего забор воды осуществляет взрослая женщина, в то время, как в домохозяйствах, где их главы имеют высшее образование, забором воды занимаются 22,4 процента женщин.

**Таблица WS.4. Лицо, производящее забор воды**

Процентная доля домохозяйств, в которых питьевая вода не подведена к жилищу, и процентное распределение домохозяйств, в которых питьевая вода не подведена к жилищу, в разбивке по лицам, которые обычно производят забор питьевой воды, используемой в домохозяйстве, Казахстан, 2015 год

	Процентная доля домохозяйств, в которых питьевая вода не подведена к жилищу	Число домохозяйств	Лицо, обычно производящее забор питьевой воды						Всего	Число домохозяйств, в которых питьевая вода не подведена к жилищу
			Взрослая женщина	Взрослый мужчина	Девочка младше 15 лет	Мальчик младше 15 лет	НЗ	Пропуск		
<b>Всего</b>	10,1	16500	33,2	62,6	0,9	2,7	0,0	0,6	100,0	1663
<b>Регион</b>										
Акмолинская	28,7	944	32,0	64,4	0,7	1,8	0,2	1,0	100,0	270
Актюбинская	8,6	983	(27,9)	(72,1)	(0,0)	(0,0)	(0,0)	(0,0)	100,0	85
Алматинская	6,4	1260	17,8	74,8	0,0	7,4	0,0	0,0	100,0	80
Атырауская	0,2	456	(*)	(*)	(*)	(*)	(*)	(*)	100,0	1
Западно-Казахстанская	15,0	764	29,9	65,8	3,8	0,0	0,0	0,5	100,0	115
Жамбылская	4,9	880	(54,4)	(43,4)	(0,0)	(0,0)	(0,0)	(2,2)	100,0	43
Карагандинская	8,2	1614	22,0	76,0	0,0	1,9	0,0	0,0	100,0	133
Костанайская	24,0	978	31,9	66,2	0,5	1,2	0,0	0,2	100,0	235
Кызылординская	5,2	402	(62,8)	(34,4)	(2,8)	(0,0)	(0,0)	(0,0)	100,0	21
Мангистауская	0,3	412	(*)	(*)	(*)	(*)	(*)	(*)	100,0	1
Южно-Казахстанская	4,0	2055	(53,7)	(18,0)	(4,6)	(18,9)	(0,0)	(4,9)	100,0	83
Павлодарская	8,9	829	20,4	77,6	0,0	2,0	0,0	0,0	100,0	74
Северо-Казахстанская	48,8	645	35,8	61,4	0,3	2,4	0,0	0,0	100,0	315
Восточно-Казахстанская	10,2	1523	40,3	56,1	0,7	2,1	0,0	0,7	100,0	155
город Астана	2,3	1310	(60,2)	(39,8)	(0,0)	(0,0)	(0,0)	(0,0)	100,0	30
город Алматы	1,5	1445	(*)	(*)	(*)	(*)	(*)	(*)	100,0	22
<b>Местность</b>										
Городская	3,9	9967	24,5	74,2	0,0	0,7	0,0	0,6	100,0	391
Сельская	19,5	6533	35,9	59,0	1,1	3,3	0,0	0,6	100,0	1272
<b>Образование главы домохозяйства</b>										
Нет образования/Начальное	20,6	331	50,4	46,9	0,0	2,7	0,0	0,0	100,0	68
Основное среднее	18,9	1659	35,2	60,6	0,9	2,5	0,1	0,7	100,0	313
Общее среднее	13,6	4475	35,0	60,3	1,2	3,3	0,0	0,2	100,0	610



Техническое и профессиональное	9,0	5574	31,1	64,7	0,8	2,3	0,0	1,1	100,0	504
Высшее	3,8	4453	22,4	74,6	0,0	1,6	0,0	1,3	100,0	168
Пропуск/НЗ	(*)	8	-	-	-	-	-	-	0,0	0
<b>Квинтиль индекса благосостояния</b>										
Беднейший	40,2	3035	37,2	58,4	0,7	3,0	0,0	0,7	100,0	1219
Второй	12,4	2646	24,1	71,7	1,7	2,3	0,0	0,3	100,0	329
Средний	3,6	3109	18,2	81,1	0,0	0,0	0,0	0,7	100,0	113
Четвертый	0,0	3979	(*)	(*)	(*)	(*)	(*)	(*)	100,0	2
Богатейший	0,0	3731	(*)	(*)	(*)	(*)	(*)	(*)	100,0	
<b>Национальность главы домохозяйства</b>										
Казахи	11,0	9124	31,4	63,5	0,9	3,3	0,0	0,9	100,0	1008
Русские	9,0	4811	33,3	64,6	0,0	1,9	0,0	0,3	100,0	431
Другие	8,7	2564	41,6	54,4	2,2	1,4	0,0	0,3	100,0	224
Пропуск/НЗ	(*)	1	-	-	-	-	-	-	0,0	0

( ) Показатели основаны на 25–49 невзвешенных наблюдениях.

(\*) Показатели основаны менее чем на 25 невзвешенных наблюдениях.

"-" означает 0 невзвешенных случаев в этой ячейке или в знаменателе.

## ***Доступ к улучшенной санитарии***

Отсутствие доступа у части населения к улучшенным средствам санитарии и чистой воде, является одним из факторов распространения кишечных инфекций, вызывающих различные заболевания, одной из которых является диарея. Диарея является симптомом инфекций, вызываемых широким рядом бактерий, вирусов и паразитов, большинство из которых распространяется через загрязненную фекалиями воду. Инфекции наиболее распространены там, где имеется нехватка чистой воды для питья, приготовления пищи и поддержания личной гигиены.

Улучшенное санитарно-гигиеническое устройство определяется как устройство, позволяющее гигиенично предотвращать контакт человека с человеческими испражнениями. Улучшенные санитарно-гигиенические устройства для удаления человеческих экскрементов включают в себя туалет со смывом или сливом, соединенный с системой канализации, отстойником или выгребной ямой; благоустроенную выгребную яму с вентиляцией, выгребную яму с настилом и др. Данные об использовании улучшенных санитарно-гигиенических устройств в Казахстане предоставлены в Таблице WS.5.

В целом 99,9 процентов населения Казахстана проживают в домохозяйствах, в которых используются улучшенные санитарно-гигиенические устройства, при этом отсутствуют заметные различия по основным характеристикам (Таблица WS.5). В Таблице показано, что в целом 48,1 процентов населения используют туалеты со смывом/сливом, а 51,8 процентов – используют туалеты с выгребной ямой с настилом или выгребные ямы с вентиляцией. При этом в городской местности более 68 процентов населения пользуются туалетами со смывом в канализацию, а в сельской местности – 85,5 процентов населения используют крытые туалеты с выгребной ямой с настилом или благоустроенные туалеты с выгребной ямой, оборудованной вентиляцией. Более 90 процентов населения города Астаны и примерно 70-80 процентов населения Павлодарской и Карагандинской областей и города Алматы пользуются туалетами с системой смыва/слива в канализацию по сравнению с менее чем 20 процентами населения Южно-Казахстанской, Кызылординской, Жамбылской и Алматинской областей, использующих такой тип санитарно-гигиенических устройств. В Кызылординской и Южно-Казахстанской областях более 80 процентов населения пользуются туалетами с выгребной ямой с настилом или выгребной ямой с вентиляцией, а в городе Астана лишь 5,9 процентов населения пользуется таким типом туалетов. Выгребные ямы с настилом или выгребные ямы с вентиляцией более характерны для населения, проживающего в домохозяйствах беднейших и среднего квинтилей уровней благосостояния, а туалеты со смывом/сливом - в домохозяйствах богатейшего квинтиля благосостояния.

**Таблица WS.5. Типы санитарно-гигиенических устройств**

Процентное распределение населения домохозяйств в разбивке по типам туалетов, используемых домохозяйством, Казахстан, 2015 год

	Тип туалета, используемого домохозяйством											Всего	Число членов домохозяйств
	Улучшенные санитарно-гигиенические устройства					Неулучшенные санитарно-гигиенические устройства							
	Туалет со сливом/смывом, соединенный с:				Выгребная яма с настилом или выгребная яма с вентиляцией <sup>33</sup>	Смыв куда-либо еще	Выгребная яма без настила/открытая выгребная яма	Другое	Пропуск/НЗ	Открытая дефекация (нет туалета/кусты, поле)			
	системой канализации	отстойником	выгребной ямой	неизвестное место/не уверен/НЗ где									
Всего	38,3	9,1	0,6	0,0	51,8	0,0	0,0	0,0	0,0	0,0	100,0	56803	
<b>Регион</b>													
Акмолинская	24,9	21,0	1,9	0,0	52,0	0,0	0,0	0,0	0,0	0,2	100,0	2796	
Актюбинская	31,2	4,7	3,1	0,0	60,9	0,0	0,0	0,0	0,2	0,0	100,0	3580	
Алматинская	19,1	17,7	3,0	0,2	59,9	0,0	0,0	0,0	0,0	0,0	100,0	4679	
Атырауская	37,1	10,1	0,0	0,0	52,8	0,0	0,0	0,0	0,0	0,0	100,0	1849	
Западно-Казахстанская	24,1	11,0	0,0	0,0	64,9	0,0	0,0	0,0	0,0	0,0	100,0	2591	
Жамбылская	17,7	11,2	0,0	0,0	71,1	0,0	0,0	0,0	0,0	0,0	100,0	3647	
Карагандинская	68,8	7,9	0,3	0,0	23,1	0,0	0,0	0,0	0,0	0,0	100,0	4630	
Костанайская	47,7	16,3	0,0	0,0	36,0	0,0	0,0	0,0	0,0	0,0	100,0	2903	
Кызылординская	12,3	4,0	0,0	0,0	83,6	0,0	0,1	0,0	0,1	0,0	100,0	1893	
Мангистауская	41,3	0,9	0,3	0,0	57,5	0,0	0,0	0,0	0,0	0,0	100,0	1841	
Южно-Казахстанская	10,4	7,2	0,0	0,0	82,3	0,0	0,0	0,0	0,1	0,0	100,0	9964	
Павлодарская	65,9	3,4	0,7	0,0	30,0	0,0	0,0	0,0	0,0	0,0	100,0	2274	
Северо-Казахстанская	29,7	7,9	0,0	0,0	61,2	0,0	0,0	0,5	0,2	0,4	100,0	1721	
Восточно-	45,0	4,6	0,6	0,0	49,7	0,1	0,0	0,0	0,0	0,0	100,0	4117	

<sup>33</sup> В связи с ошибочным отнесением в Актюбинской области 60,1 процента туалетов с выгребной ямой с настилом к туалетам с выгребной ямой, обустроенной вентиляцией, эти 2 вида туалетов объединены в одну категорию по всем характеристикам по всей таблице.

Казахстанская													
город Астана	92,1	2,1	0,0	0,0	5,9	0,0	0,0	0,0	0,0	0,0	0,0	100,0	4047
город Алматы	68,0	13,5	0,0	0,0	18,3	0,0	0,0	0,1	0,1	0,0	0,0	100,0	4271
<b>Местность</b>													
Городская	68,2	9,1	0,3	0,0	22,2	0,0	0,0	0,0	0,1	0,0	0,0	100,0	30222
Сельская	4,3	9,1	1,0	0,0	85,5	0,0	0,0	0,0	0,0	0,0	0,0	100,0	26582
<b>Образование главы домохозяйства</b>													
Нет образования/ Начальное	17,5	4,6	0,0	0,1	77,7	0,0	0,0	0,0	0,0	0,0	0,0	100,0	1135
Основное среднее	20,4	6,9	1,0	0,0	71,6	0,0	0,0	0,0	0,0	0,0	0,0	100,0	5704
Общее среднее	19,9	7,8	0,7	0,0	71,4	0,0	0,0	0,0	0,0	0,0	0,0	100,0	17668
Техническое и профессиональное	42,8	9,8	0,6	0,0	46,7	0,0	0,0	0,0	0,1	0,0	0,0	100,0	18200
Высшее	64,7	11,1	0,6	0,0	23,5	0,0	0,0	0,0	0,1	0,0	0,0	100,0	14030
Пропуск/НЗ	(0,0)	(0,0)	(0,0)	(0,0)	(100,0)	(0,0)	(0,0)	(0,0)	(0,0)	(0,0)	(0,0)	100,0	66
<b>Квинтиль индекса благосостояния</b>													
Беднейший	0,1	0,4	0,3	0,0	99,0	0,0	0,0	0,1	0,0	0,1	0,0	100,0	11360
Второй	1,4	3,3	1,2	0,0	94,0	0,0	0,0	0,0	0,0	0,0	0,0	100,0	11362
Средний	16,6	22,3	0,7	0,0	60,3	0,0	0,0	0,0	0,1	0,0	0,0	100,0	11364
Четвертый	76,1	17,2	0,9	0,1	5,6	0,1	0,0	0,0	0,1	0,0	0,0	100,0	11357
Богатейший	97,3	2,3	0,2	0,0	0,2	0,0	0,0	0,0	0,0	0,0	0,0	100,0	11360
<b>Национальность главы домохозяйства</b>													
Казахи	35,1	8,0	0,7	0,0	56,1	0,0	0,0	0,0	0,0	0,0	0,0	100,0	35426
Русские	59,1	10,4	0,6	0,1	29,7	0,0	0,0	0,1	0,0	0,0	0,0	100,0	11904
Другие	23,9	11,7	0,4	0,0	63,9	0,0	0,0	0,0	0,1	0,1	0,0	100,0	9472
Пропуск/НЗ	(*)	(*)	(*)	(*)	(*)	(*)	(*)	(*)	(*)	(*)	(*)	100,0	1

( ) Показатели основаны на 25–49 невзвешенных наблюдениях.

(\*) Показатели основаны менее чем на 25 невзвешенных наблюдениях.

ЦРТ до 2015 года и Совместная программа ВОЗ/UNICEF по мониторингу (СПМ) водоснабжения и санитарии классифицируют санитарно-гигиенические устройства как неулучшенные, если они во всех отношениях приемлемы, но при этом являются общественными или используются совместно членами двух или большего числа домохозяйств. Поэтому термин «использование улучшенных санитарно-гигиенических устройств» применяется – как в контексте настоящего отчета, так и в качестве показателя ЦРТ – для обозначения улучшенных санитарно-гигиенических устройств, которые не являются ни общественными, ни совместно используемыми. Данные о доступе к улучшенной санитарии представлены в Таблицах WS.6 и WS.7.

Из данных Таблицы WS.6 видно, что 99,9 процентов населения используют улучшенные санитарно-гигиенические устройства. 98,0 процентов населения не используют такие санитарно-гигиенические устройства совместно с членами других домохозяйств. Примерно лишь 2 процента населения домохозяйств пользуются улучшенными туалетами, которые являются общественными или используются совместно с другими домохозяйствами. Городские жители несколько чаще сельских пользуются туалетами улучшенного типа (2,8 и 0,8 процентов, соответственно) на совместной основе. Среди регионов страны в городе Астана выявлена наибольшая доля населения, использующая улучшенные санитарно-гигиенические устройства и туалеты совместно с другими людьми, а именно, 6,4 процентов населения пользуются общественными туалетами, а 5,8 процентов использует туалеты совместно с членами других домохозяйств. График WS.2 представляет распределение населения в разбивке по использованию, в том числе, совместному, санитарно-гигиенических устройств по их типам.

<b>Таблица WS.6. Частное и совместное использование санитарно-гигиенических устройств</b>										
Процентное распределение населения домохозяйств в зависимости от того, использует ли оно, в том числе совместно, частные или общественные санитарно-гигиенические устройства, с разбивкой по пользователям улучшенных и неулучшенных санитарно-гигиенических устройств, Казахстан, 2015 год										
	Пользователи улучшенных санитарно-гигиенических устройств					Пользователи неулучшенных санитарно-гигиенических устройств		Открытая дефекация (нет туалета/ кусты, поле)	Всего	Число членов домохозяйств
	Не используются совместно с другими домохозяйствами <sup>1</sup>	Являются общественными	Используются совместно с:		Пропуск /НЗ	Не используются совместно с другими домохозяйствами				
			членами не более 5 домохозяйств	членами более 5 домохозяйств						
<b>Всего</b>	98,0	0,5	0,8	0,5	0,0	0,1	0,0	100,0	56803	
<b>Регион</b>										
Акмолинская	99,5	0,0	0,3	0,0	0,0	0,0	0,2	100,0	2796	
Актюбинская	97,3	0,0	0,1	2,4	0,0	0,2	0,0	100,0	3580	
Алматинская	99,8	0,0	0,1	0,1	0,0	0,0	0,0	100,0	4679	
Атырауская	99,7	0,0	0,3	0,0	0,0	0,0	0,0	100,0	1849	

Западно-Казахстанская	95,4	0,8	3,6	0,2	0,0	0,0	0,0	100,0	2591
Жамбылская	99,3	0,1	0,0	0,6	0,0	0,0	0,0	100,0	3647
Карагандинская	99,9	0,0	0,1	0,0	0,0	0,0	0,0	100,0	4630
Костанайская	98,8	0,0	1,1	0,1	0,0	0,0	0,0	100,0	2903
Кызылординская	98,2	0,8	0,6	0,1	0,0	0,2	0,0	100,0	1893
Мангистауская	98,6	0,2	0,8	0,4	0,0	0,0	0,0	100,0	1841
Южно-Казахстанская	98,5	0,0	0,9	0,4	0,1	0,1	0,0	100,0	9964
Павлодарская	99,9	0,0	0,1	0,0	0,0	0,0	0,0	100,0	2274
Северо-Казахстанская	97,6	0,0	0,7	0,5	0,0	0,7	0,4	100,0	1721
Восточно-Казахстанская	99,2	0,0	0,2	0,1	0,3	0,1	0,0	100,0	4117
город Астана	87,9	6,4	3,8	2,0	0,0	0,0	0,0	100,0	4047
город Алматы	98,6	0,0	1,0	0,1	0,1	0,2	0,0	100,0	4271
<b>Местность</b>									
Городская	97,1	0,9	1,2	0,7	0,0	0,1	0,0	100,0	30222
Сельская	99,0	0,1	0,4	0,2	0,1	0,1	0,0	100,0	26582
<b>Образование главы домохозяйства</b>									
Нет образования/Начальное	99,9	0,0	0,1	0,0	0,0	0,0	0,0	100,0	1135
Основное среднее	98,2	0,1	1,1	0,5	0,0	0,0	0,0	100,0	5704
Общее среднее	97,5	0,8	1,0	0,5	0,1	0,1	0,0	100,0	17668
Техническое и профессиональное	97,8	0,4	1,0	0,6	0,0	0,1	0,0	100,0	18200
Высшее	98,6	0,6	0,5	0,3	0,0	0,1	0,0	100,0	14030
Пропуск/НЗ	(100,0)	(0,0)	(0,0)	(0,0)	(0,0)	(0,0)	(0,0)	100,0	66
<b>Квинтиль индекса благосостояния</b>									
Беднейший	98,1	0,1	0,9	0,6	0,2	0,1	0,1	100,0	11360
Второй	98,6	0,4	0,5	0,4	0,0	0,1	0,0	100,0	11362
Средний	97,7	0,2	1,4	0,6	0,0	0,1	0,0	100,0	11364
Четвертый	96,9	1,2	1,2	0,6	0,0	0,1	0,0	100,0	11357
Богатейший	98,7	0,8	0,2	0,2	0,0	0,0	0,0	100,0	11360
<b>Национальность главы домохозяйства</b>									
Казахи	97,5	0,7	1,0	0,6	0,1	0,1	0,0	100,0	35426
Русские	98,8	0,1	0,8	0,2	0,0	0,1	0,0	100,0	11904
Другие	98,8	0,5	0,2	0,3	0,0	0,1	0,1	100,0	9472
Пропуск/НЗ	(*)	(*)	(*)	(*)	(*)	(*)	(*)	100,0	1
<b><sup>1</sup> Показатель MICS 4.3; показатель ЦРТ 7.9 - Доступ к улучшенной санитарии</b>									
( ) Показатели основаны на 25–49 невзвешенных наблюдениях.									
(*) Показатели основаны менее чем на 25 невзвешенных наблюдениях.									

**График WS.2. Процентное распределение членов домохозяйств в разбивке по использованию, в том числе совместному, санитарно-гигиенических устройств, Казахстан, 2015 год**

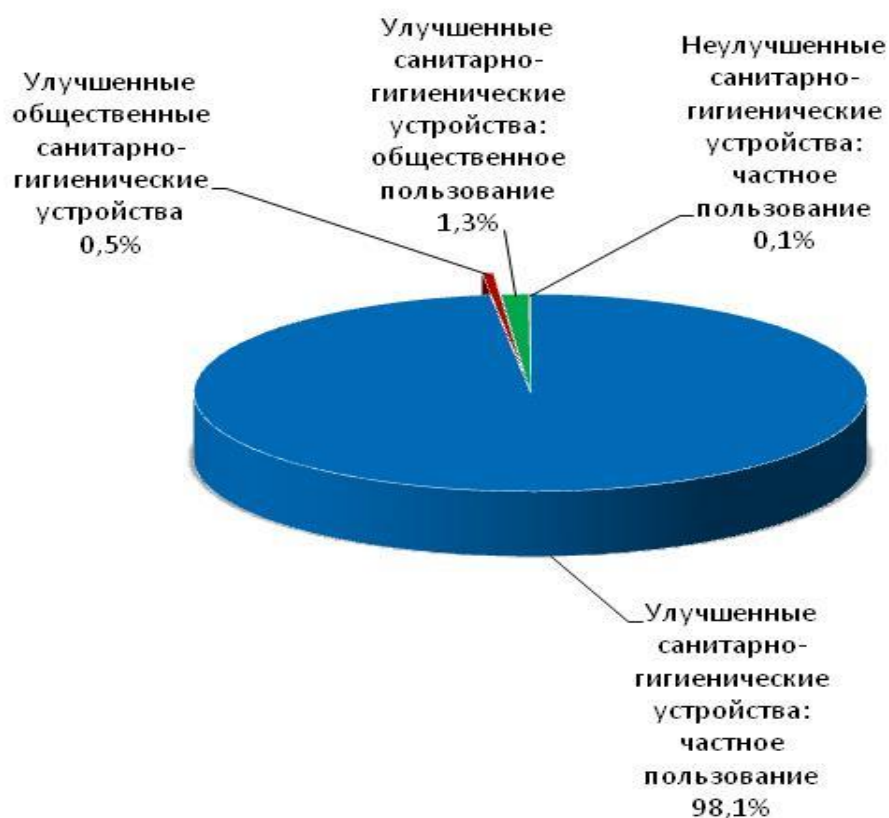

Наличие доступа – как к улучшенным источникам питьевой воды, так и к улучшенным санитарно-гигиеническим устройствам приносит определенную пользу здоровью членов домохозяйства.<sup>34</sup> В докладе 2008 года<sup>35</sup> представлен разработанный СПМ новый способ представления показателей доступа путем дезагрегации и уточнения данных о доступе к питьевой воде и санитарии и отражения их в «лестничном» формате. Три ступени этой «лестницы» касаются данных о доступе к питьевой воде и четыре ступени – о доступе к санитарии, которые позволяют проводить дезагрегированный анализ тенденций. Например, в отношении к санитарии этот способ дает возможность наглядно представить распределение населения, которое: а) не пользуется санитарно-гигиеническими устройствами вообще; б) тех,

<sup>34</sup> Wolf, Jetal. (Вулф и др.) 2014. *Systematic review: Assessing the impact of drinking water and sanitation on diarrhoeal disease in low- and middle-income settings: systematic review and meta-regression* (Систематический обзор: оценка влияния питьевой воды и санитарии на заболеваемость диареей среди людей с низким и средним доходом: систематический обзор и мета-регрессия). Tropical Medicine and International Health 2014.

DfID (Министерство международного развития Великобритании). 2013. *Water, Sanitation and Hygiene: Evidence Paper* (Водоснабжение, санитария и гигиена: доказательственный документ): <http://r4d.dfid.gov.uk/pdf/outputs/sanitation/WASH-evidence-paper-april2013.pdf>.

<sup>35</sup> СПМ ВОЗ/UNICEF. 2008. *Отчет об оценке ЦРТ*: [http://www.wssinfo.org/fileadmin/user\\_upload/resources/1251794333-JMP\\_08\\_en.pdf](http://www.wssinfo.org/fileadmin/user_upload/resources/1251794333-JMP_08_en.pdf).

кто используют санитарно-гигиенические устройства, определяемые СПМ как «неулучшенные», в) тех, кто пользуются соответствующими санитарно-гигиеническими устройствами совместно с членами других домохозяйств, и г) тех, кто пользуется «улучшенными» санитарно-гигиеническими устройствами.

В Таблице WS.7 представлены процентные доли населения домохозяйств в разбивке по ступеням «лестниц» – «Питьевая вода» и «Санитария». В Таблице также показана процентная доля населения домохозяйств, использующая как улучшенные источники питьевой воды<sup>36</sup>, так и улучшенные санитарные средства удаления экскрементов. Таблица WS.7 показывает, что в Казахстане 97,3 процента домохозяйств имеют доступ к улучшенным источникам питьевой воды, а 98,0 процентов домохозяйств имеют доступ к улучшенной санитарии. В целом по стране, 95,4 процента населения имеют доступ к улучшенным источникам питьевой воды и улучшенной санитарии. Доля городских жителей, пользующихся улучшенными источниками питьевой воды и санитарии немного превышает долю сельских жителей (96,8 и 93,8 процентов соответственно). Доступность улучшенных источников питьевой воды и улучшенной санитарии выше у населения, проживающего в домохозяйствах богатейшего квинтиля по уровню благосостояния (98,7 процентов), чем беднейшего квинтиля (88,4 процента). В Западно-Казахстанской области доля населения, имеющего доступ к улучшенной питьевой воде и санитарии, составляет только 76,2 процента, что ниже общенационального показателя на 19,2 процентных пункта.

Эти результаты представлены в разбивке по квинтилям благосостояния на Графике WS.3.

---

<sup>36</sup> Обозначившие бутилированную воду в качестве основного источника питьевой воды распределены в разбивке по источнику воды, используемой для других целей, таких, как приготовление пищи и мытье рук.



**График WS.3. Использование улучшенных источников питьевой воды и улучшенных санитарно-гигиенических устройств членами домохозяйств, в разрезе по квинтилям благосостояния, Казахстан, 2015 год**

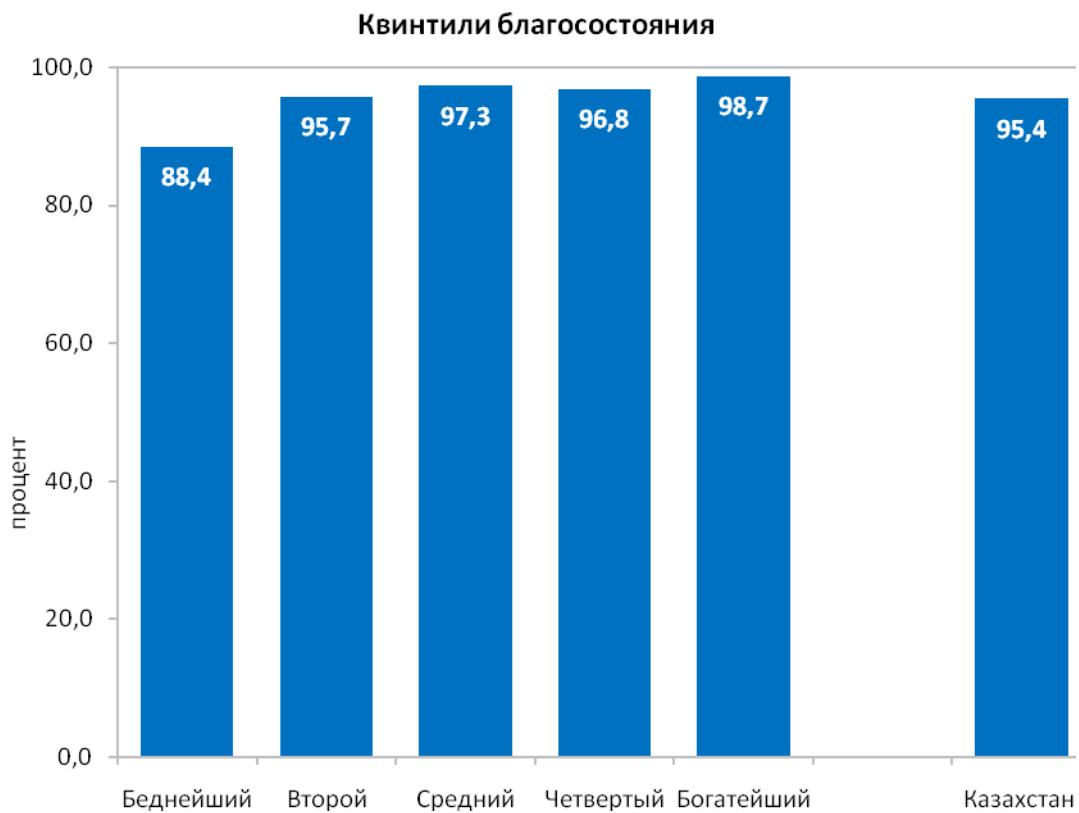

**Таблица WS.7. Ступени доступа к улучшенным источникам питьевой воды и улучшенной санитарии**

Процентное распределение населения домохозяйств по ступеням доступа к источникам питьевой воды и санитарии, Казахстан, 2015 год

	Процентная доля населения домохозяйств, которые:									Число членов домохозяйств	
	имеют доступ к улучшенным источникам питьевой воды <sup>1, а</sup>		пользуются неулучшенными источниками питьевой воды	Всего	имеют доступ к улучшенной санитарии <sup>2</sup>	не имеют доступа к улучшенной санитарии			Всего		имеют доступ к улучшенным источникам питьевой воды и улучшенной санитарии
	вода подведена к жилищу, земельному участку или двору	другие улучшенные источники				совместно используемые санитарно-гигиенические устройства	неулучшенные санитарно-гигиенические устройства	открытая дефекация			
Всего	79,2	18,1	2,7	100,0	98,0	1,9	0,1	0,0	100,0	95,4	56803
<b>Регион</b>											
Акмолинская	58,1	41,3	0,6	100,0	99,5	0,3	0,0	0,2	100,0	98,9	2796
Актюбинская	76,6	23,4	0,0	100,0	97,3	2,5	0,2	0,0	100,0	97,3	3580
Алматинская	91,2	7,0	1,8	100,0	99,8	0,2	0,0	0,0	100,0	98,0	4679
Атырауская	91,1	8,8	0,2	100,0	99,7	0,3	0,0	0,0	100,0	99,5	1849
Западно-Казахстанская	56,1	23,9	19,9	100,0	95,4	4,6	0,0	0,0	100,0	76,2	2591
Жамбылская	69,7	28,8	1,5	100,0	99,3	0,7	0,0	0,0	100,0	97,8	3647
Карагандинская	83,9	14,9	1,3	100,0	99,9	0,1	0,0	0,0	100,0	98,7	4630
Костанайская	65,8	24,8	9,4	100,0	98,8	1,2	0,0	0,0	100,0	89,4	2903
Кызылординская	82,7	13,6	3,7	100,0	98,2	1,6	0,2	0,0	100,0	94,6	1893
Мангистауская	61,6	38,4	0,0	100,0	98,6	1,4	0,0	0,0	100,0	98,6	1841
Южно-Казахстанская	89,2	8,7	2,2	100,0	98,5	1,4	0,1	0,0	100,0	96,4	9964
Павлодарская	74,1	21,0	4,9	100,0	99,9	0,1	0,0	0,0	100,0	95,1	2274
Северо-Казахстанская	42,5	55,7	1,8	100,0	97,6	1,2	0,7	0,4	100,0	95,8	1721
Восточно-Казахстанская	68,9	30,4	0,8	100,0	99,2	0,6	0,1	0,0	100,0	98,5	4117
город Астана	96,7	3,3	0,0	100,0	87,9	12,1	0,0	0,0	100,0	87,9	4047
город Алматы	97,4	1,7	0,9	100,0	98,6	1,2	0,2	0,0	100,0	97,7	4271
<b>Местность</b>											
Городская	93,6	6,1	0,3	100,0	97,1	2,8	0,1	0,0	100,0	96,8	30222
Сельская	62,9	31,8	5,4	100,0	99,0	0,9	0,1	0,0	100,0	93,8	26582

<b>Образование главы домохозяйства</b>												
Нет образования/ Начальное	66,6	30,6	2,8	100,0	99,9	0,1	0,0	0,0	100,0	97,1	1135	
Основное среднее	66,4	29,9	3,7	100,0	98,2	1,7	0,0	0,0	100,0	94,5	5704	
Общее среднее	71,6	23,9	4,4	100,0	97,5	2,4	0,1	0,0	100,0	93,2	17668	
Техническое и профессиональное	82,4	15,8	1,8	100,0	97,8	2,0	0,1	0,0	100,0	96,1	18200	
Высшее	90,9	8,0	1,2	100,0	98,6	1,3	0,1	0,0	100,0	97,4	14030	
Пропуск/НЗ	(86,8)	(13,2)	(0,0)	100,0	(100,0)	(0,0)	(0,0)	(0,0)	100,0	(100,0)	66	
<b>Квинтиль индекса благосостояния</b>												
Беднейший	35,1	55,2	9,7	100,0	98,1	1,7	0,1	0,1	100,0	88,4	11360	
Второй	70,5	26,4	3,1	100,0	98,6	1,3	0,1	0,0	100,0	95,7	11362	
Средний	91,0	8,6	0,4	100,0	97,7	2,2	0,1	0,0	100,0	97,3	11364	
Четвертый	99,6	0,3	0,1	100,0	96,9	3,0	0,1	0,0	100,0	96,8	11357	
Богатейший	100,0	0,0	0,0	100,0	98,7	1,3	0,0	0,0	100,0	98,7	11360	
<b>Национальность главы домохозяйства</b>												
Казахи	76,5	20,3	3,2	100,0	97,5	2,4	0,1	0,0	100,0	94,3	35426	
Русские	82,2	15,9	1,9	100,0	98,8	1,1	0,1	0,0	100,0	96,9	11904	
Другие	85,7	12,9	1,5	100,0	98,8	1,0	0,1	0,1	100,0	97,5	9472	
Пропуск/НЗ	(*)	(*)	(*)	100,0	(*)	(*)	(*)	(*)	100,0	(*)	1	

<sup>1</sup> Показатель MICS 4.1; показатель ЦРТ 7.8 - Использование улучшенных источников питьевой воды

<sup>2</sup> Показатель MICS 4.3; показатель ЦРТ 7.9 - Доступ к улучшенной санитарии

<sup>a</sup> Респонденты, которые указали бутилированную воду в качестве основного источника питьевой воды, распределяются в соответствии с источником воды, задействованным для других целей, таких, как приготовление пищи и мытье рук.

( ) Показатели основаны на 25–49 невзвешенных наблюдениях.

(\*) Показатели основаны менее чем на 25 невзвешенных наблюдениях.

## Мытье рук

Мытье рук водой с мылом является наиболее экономичной мерой охраны здоровья, которая позволяет снизить заболеваемость детей в возрасте до пяти лет диареей и пневмонией<sup>37</sup>. Эта мера наиболее эффективна лишь тогда, когда мытье рук осуществляется чистой водой с мылом после каждого посещения туалета, перед работой с пищевыми продуктами, перед кормлением ребенка или же при мытье рук ребенка перед едой. Оценить правильность мытья рук в эти важные моменты очень сложно. Надежной альтернативой наблюдениям интервьюера или ответам респондентов об их практике мытья рук является оценка вероятности правильного мытья рук путем осмотра жилища интервьюером на предмет наличия в нем специального места, предназначенного для мытья рук, и визуального осмотра отведенного места для мытья рук<sup>38</sup> для определения наличия там воды и мыла (или других моющих средств для рук).

Во время обследования интервьюеры смогли увидеть специальное место для мытья рук в 97,3 процентов домохозяйствах (в городской местности – 96,6 процентов, в сельской – 98,4 процентов). В домохозяйствах Алматинской области и города Алматы интервьюеры смогли увидеть специальное место для мытья рук только примерно в 93 процентах домохозяйств (93,0 и 93,3 процента соответственно). В 0,2 процентах домохозяйств место для мытья рук находилось не в жилище/не на участке/не во дворе.

Лишь 2,5 процента домохозяйств не смогли или не захотели показать место для мытья рук (Таблица WS.8). Практически в каждом домохозяйстве (99,0 процентов) в определенном месте для мытья рук имелись и вода, и мыло. Наличие места для мытья рук, наличие воды и мыла не зависят от региона проживания, типа местности, образовательного уровня главы или благосостояния домохозяйств.

В домохозяйствах, где интервьюеры видели место для мытья рук, в 96,7 процентов домохозяйствах интервьюеры визуально видели мыло, в 0,5 процентах домохозяйств им мыло было показано членами домохозяйств; в 0,1 процентах домохозяйств мыло отсутствовало. В тех домохозяйствах, где интервьюеры не видели место для мытья рук, в 0,8 процентах домохозяйств по просьбе интервьюеров им показали мыло; а в 1,8 процентах домохозяйств интервьюеры все же не смогли увидеть место для мытья рук или же члены домохозяйств отказались показать мыло. В целом в 97,9 процентах домохозяйств страны мыло для мытья рук имеется в наличии и показатель не имеет различий по основным характеристикам (Таблица WS.9).

---

<sup>37</sup> Cairncross, S and Valdmanis, V. (Кэйрнкросс и Вальдманис) 2006. *Water supply, sanitation and hygiene promotion (Стимулирование надлежащего водоснабжения, санитарии и гигиены.)* Chapter 41 in *Disease Control Priorities in Developing Countries*. (Глава 41 издания «Приоритеты в области контроля заболеваемости в развивающихся странах».) 2<sup>nd</sup> Edition, Edt. Jamesonet al. Всемирный банк.

<sup>38</sup> Ram, Petal. editors. (Ред.: Рэм и другие.) 2008. *Use of a novel method to detect reactivity to structured observation for measurement of hand washing behavior. (Использование нового метода обнаружения реактивности к структурированному наблюдению для оценки моделей поведения, связанных с мытьем рук.)* Американское общество тропической медицины и гигиены.

**Таблица WS.8. Наличие воды и мыла для мытья рук**

Процентная доля домохозяйств, где интервьюер видел место для мытья рук, процентная доля домохозяйств, где нет места для мытья рук, и процентное распределение домохозяйств в зависимости от наличия воды и мыла в месте для мытья рук, Казахстан, 2015 год

	Процентная доля домохозяйств:		Число домохозяйств	Интервьюер видел место для мытья рук				Место для мытья рук находится не в жилище /не на участке/не во дворе	Всего	Процентная доля домохозяйств с местом для мытья рук, в котором есть вода и мыло <sup>1</sup>	Процентная доля домохозяйств, где интервьюер видел место для мытья рук или где место для мытья рук находится не в жилище/не на участке/не во дворе
	Где интервьюер видел место для мытья рук	Место для мытья рук находится не в жилище/не на участке/не во дворе		Вода имеется, и при этом:		Вода отсутствует, и при этом:					
				мыло имеется	мыло отсутствует	мыло имеется	мыло отсутствует				
Всего	97,3	0,2	16500	99,0	0,6	0,2	0,0	0,2	100,0	99,0	16088
<b>Регион</b>											
Акмолинская	99,0	0,1	944	99,5	0,0	0,3	0,1	0,1	100,0	99,5	936
Актюбинская	99,9	0,0	983	95,6	4,4	0,0	0,0	0,0	100,0	95,6	982
Алматинская	93,0	1,7	1260	98,0	0,0	0,1	0,0	1,8	100,0	98,0	1194
Атырауская	99,2	0,0	456	100,0	0,0	0,0	0,0	0,0	100,0	100,0	452
Западно-Казахстанская	98,8	0,0	764	99,2	0,8	0,0	0,0	0,0	100,0	99,2	755
Жамбылская	98,7	0,0	880	99,9	0,1	0,0	0,0	0,0	100,0	99,9	869
Карагандинская	97,4	0,0	1614	99,9	0,1	0,0	0,0	0,0	100,0	99,9	1572
Костанайская	96,4	0,0	978	99,5	0,5	0,0	0,0	0,0	100,0	99,5	943
Кызылординская	99,8	0,0	402	99,3	0,6	0,0	0,1	0,0	100,0	99,3	401
Мангистауская	97,0	0,0	412	96,9	3,1	0,0	0,0	0,0	100,0	96,9	399
Южно-Казахстанская	97,9	0,0	2055	98,9	0,8	0,3	0,0	0,0	100,0	98,9	2013
Павлодарская	99,4	0,0	829	99,7	0,1	0,2	0,0	0,0	100,0	99,7	825
Северо-Казахстанская	98,5	0,1	645	96,6	0,7	2,3	0,3	0,1	100,0	96,6	636
Восточно-Казахстанская	99,2	0,0	1523	100,0	0,0	0,0	0,0	0,0	100,0	100,0	1511
город Астана	95,3	0,3	1310	99,4	0,1	0,2	0,0	0,3	100,0	99,4	1252
город Алматы	93,3	0,0	1445	99,1	0,3	0,3	0,2	0,0	100,0	99,1	1349

<b>Местность</b>												
Городская	96,6	0,0	9967	99,2	0,6	0,2	0,0	0,0	100,0	99,2	9636	
Сельская	98,4	0,4	6533	98,6	0,7	0,3	0,0	0,4	100,0	98,6	6452	
<b>Образование главы домохозяйства</b>												
Нет образования/ Начальное	97,4	0,0	331	98,8	0,6	0,7	0,0	0,0	100,0	98,8	322	
Основное среднее	97,8	0,1	1659	98,5	0,9	0,4	0,1	0,1	100,0	98,5	1625	
Общее среднее	97,6	0,2	4475	99,0	0,6	0,2	0,0	0,2	100,0	99,0	4377	
Техническое и профессиональное	97,2	0,2	5574	98,8	0,8	0,2	0,0	0,3	100,0	98,8	5432	
Высшее	97,0	0,1	4453	99,5	0,3	0,1	0,1	0,1	100,0	99,5	4323	
Пропуск/НЗ	(*)	(*)	8	(*)	(*)	(*)	(*)	(*)	100,0	(*)	8	
<b>Квинтиль индекса благосостояния</b>												
Беднейший	98,0	0,3	3035	97,9	0,9	0,7	0,2	0,3	100,0	97,9	2983	
Второй	98,3	0,1	2646	99,2	0,4	0,3	0,0	0,1	100,0	99,2	2605	
Средний	97,3	0,3	3109	98,8	0,8	0,1	0,0	0,3	100,0	98,8	3035	
Четвертый	96,6	0,1	3979	99,0	0,9	0,0	0,0	0,1	100,0	99,0	3847	
Богатейший	96,9	0,1	3731	99,8	0,1	0,0	0,0	0,1	100,0	99,8	3617	
<b>Национальность главы домохозяйства</b>												
Казахи	98,0	0,2	9124	98,7	0,9	0,1	0,0	0,2	100,0	98,7	8957	
Русские	96,0	0,2	4811	99,3	0,2	0,2	0,1	0,2	100,0	99,3	4628	
Другие	97,6	0,0	2564	99,2	0,4	0,4	0,0	0,0	100,0	99,2	2502	
Пропуск/НЗ	(*)	(*)	1	(*)	(*)	(*)	(*)	(*)	100,0	(*)	1	
<sup>1</sup> Показатель MICS 4.5 - Место для мытья рук												
(*) Показатели основаны менее чем на 25 невзвешенных наблюдениях.												

**Таблица WS.9. Наличие мыла**

Процентное распределение домохозяйств в зависимости от наличия в жилище мыла, Казахстан, 2015 год

	Интервьюер видел место для мытья рук					Интервьюер не видел места для мытья рук				Всего	Процентная доля домохозяйств, в которых где-либо имеется мыло <sup>1</sup>	Число домохозяйств
	Интервьюер видел мыло	Мыло в месте для мытья рук интервьюер не видел				Мыло было показано	Мыло в домохозяйстве отсутствует	Мыло интервьюеру не смогли/не желали показать	Пропуск			
		Мыло было показано	Мыло в домохозяйстве отсутствует	Мыло интервьюеру не смогли/не желали показать	Пропуск							
Всего	96,7	0,5	0,1	0,0	0,0	0,8	0,0	1,8	0,0	100,0	97,9	16500
<b>Регион</b>												
Акмолинская	99,0	0,0	0,1	0,0	0,0	0,0	0,1	0,9	0,0	100,0	99,0	944
Актюбинская	95,5	3,7	0,7	0,0	0,0	0,0	0,0	0,1	0,0	100,0	99,2	983
Алматинская	93,0	0,0	0,0	0,0	0,0	0,7	0,1	6,0	0,1	100,0	93,7	1260
Атырауская	99,2	0,0	0,0	0,0	0,0	0,4	0,0	0,4	0,0	100,0	99,6	456
Западно-Казахстанская	98,1	0,5	0,3	0,0	0,0	0,3	0,1	0,7	0,0	100,0	98,9	764
Жамбылская	98,6	0,0	0,1	0,0	0,0	0,0	0,0	1,3	0,0	100,0	98,6	880
Карагандинская	97,3	0,0	0,0	0,1	0,0	0,1	0,0	2,5	0,0	100,0	97,4	1614
Костанайская	96,0	0,4	0,0	0,0	0,0	2,4	0,0	1,2	0,0	100,0	98,8	978
Кызылординская	99,1	0,3	0,5	0,0	0,0	0,1	0,0	0,1	0,0	100,0	99,4	402
Мангистауская	94,0	2,7	0,2	0,1	0,0	1,2	0,0	1,8	0,0	100,0	97,9	412
Южно-Казахстанская	97,1	0,6	0,2	0,0	0,0	0,6	0,0	1,5	0,0	100,0	98,3	2055
Павлодарская	99,3	0,0	0,0	0,0	0,1	0,2	0,0	0,4	0,0	100,0	99,4	829
Северо-Казахстанская	97,6	0,7	0,2	0,0	0,0	0,2	0,1	1,1	0,1	100,0	98,5	645
Восточно-Казахстанская	99,2	0,0	0,0	0,0	0,0	0,6	0,0	0,2	0,0	100,0	99,8	1523
город Астана	95,2	0,1	0,0	0,0	0,0	2,1	0,0	2,5	0,1	100,0	97,4	1310
город Алматы	92,9	0,2	0,0	0,3	0,0	2,1	0,3	4,1	0,1	100,0	95,2	1445
<b>Местность</b>												
Городская	96,1	0,5	0,0	0,1	0,0	1,1	0,1	2,2	0,0	100,0	97,6	9967
Сельская	97,7	0,5	0,2	0,0	0,0	0,3	0,0	1,3	0,0	100,0	98,4	6533

<b>Образование главы домохозяйства</b>												
Нет образования/ Начальное	96,8	0,0	0,6	0,0	0,0	0,1	0,0	2,5	0,0	100,0	97,0	331
Основное среднее	96,9	0,5	0,5	0,0	0,0	0,7	0,1	1,3	0,1	100,0	98,0	1659
Общее среднее	97,0	0,4	0,2	0,0	0,0	0,6	0,1	1,7	0,0	100,0	98,0	4475
Техническое и профессиональное	96,5	0,7	0,0	0,0	0,0	0,9	0,1	1,8	0,0	100,0	98,1	5574
Высшее	96,7	0,3	0,0	0,1	0,0	0,8	0,0	2,1	0,0	100,0	97,7	4453
Пропуск/НЗ	(*)	(*)	(*)	(*)	(*)	(*)	(*)	(*)	(*)	100,0	(*)	8
<b>Квинтиль индекса благосостояния</b>												
Беднейший	96,9	0,5	0,5	0,1	0,0	0,4	0,0	1,5	0,1	100,0	97,8	3035
Второй	97,9	0,4	0,0	0,0	0,0	0,4	0,0	1,3	0,0	100,0	98,7	2646
Средний	96,6	0,6	0,1	0,0	0,0	0,6	0,1	2,0	0,0	100,0	97,8	3109
Четвертый	95,8	0,8	0,0	0,1	0,0	0,8	0,1	2,5	0,0	100,0	97,3	3979
Богатейший	96,8	0,1	0,0	0,0	0,0	1,5	0,0	1,6	0,1	100,0	98,3	3731
<b>Национальность главы домохозяйства</b>												
Казахи	97,1	0,7	0,1	0,0	0,0	0,6	0,0	1,4	0,0	100,0	98,4	9124
Русские	95,8	0,1	0,1	0,1	0,0	1,2	0,1	2,7	0,0	100,0	97,0	4811
Другие	97,2	0,2	0,1	0,0	0,0	0,7	0,0	1,6	0,0	100,0	98,2	2564
Пропуск/НЗ	(*)	(*)	(*)	(*)	(*)	(*)	(*)	(*)	(*)	100,0	(*)	1

<sup>1</sup> Показатель MICS 4.6 - Наличие мыла<sup>a</sup>

<sup>a</sup> Наименование показателя было изменено от стандартного "Показатель MICS 4.6 - Наличие мыла или другого моющего средства", поскольку другие моющие средства, такие как зола, глина или песок не применяются в Казахстане, и, следовательно, не были включены в Вопросник домохозяйства.

(\*) Показатели основаны менее чем на 25 невзвешенных наблюдениях.



## VII. Репродуктивное здоровье

### Рождаемость

Показатели текущей рождаемости представлены в таблице RH.1 для однолетнего периода, предшествующего проведению обследования. В MICS повозрастные и суммарные коэффициенты рождаемости рассчитываются с использованием информации о дате последних родов каждой женщины и основаны на однолетнем периоде (1–12 месяцев), предшествующем проведению обследования. Коэффициенты слегка занижены из-за отсутствия информации о многоплодных родах (двойнями, тройнями и т.п.) и о женщинах, у которых в течение одного года до проведения обследования, возможно, было несколько родов. Суммарный коэффициент рождаемости рассчитывается путем суммирования повозрастных коэффициентов рождаемости, полученных по каждой из 5-летних возрастных групп женщин в возрасте от 15 до 49 лет включительно. Суммарный коэффициент рождаемости (СКР) – это синтетический показатель, обозначающий число живорождений, которые имели бы место у женщины, если бы в отношении нее в течение ее репродуктивного периода (15–49 лет) действовали текущие коэффициенты рождаемости. Специальный коэффициент рождаемости (плодовитости) – это число живорождений за заданный период на 1000 женщин возраста 15–49 лет. Общий коэффициент рождаемости – это число живорождений на 1000 человек населения за заданный период.

<b>Таблица RH.1. Коэффициенты рождаемости</b>			
Коэффициент рождаемости среди подростков, повозрастные и суммарные коэффициенты рождаемости, коэффициент рождаемости и общий коэффициент рождаемости за один год, предшествующий проведению обследования, в разбивке по типу местности, Казахстан, 2015 год			
	Городская местность	Сельская местность	Всего
<b>Возраст</b>			
15-19 <sup>1</sup>	33	40	36
20-24	148	304	213
25-29	156	206	176
30-34	102	111	106
35-39	57	58	57
40-44	15	14	15
45-49	0	0	0
Суммарный коэффициент рождаемости <sup>а</sup>	2,6	3,7	3,0
Коэффициент рождаемости <sup>б</sup>	82	107	93
Общий коэффициент рождаемости <sup>в</sup>	20	23	21
<sup>1</sup> Показатель MICS 5.1; показатель ЦРТ 5.4 -Коэффициент рождаемости среди подростков			
<sup>а</sup> Суммарный коэффициент рождаемости, выражаемый как число рождений на одну женщину в возрасте 15-49 лет.			
<sup>б</sup> Коэффициент рождаемости, выражаемый как число рождений на 1 000 женщин в возрасте 15-49 лет.			
<sup>в</sup> Общий коэффициент рождаемости, выражаемый как число рождений на 1 000 человек населения.			

В Таблице RH.1 показаны данные о рождаемости в Казахстане, полученные по результатам обследования с разбивкой на городскую и сельскую местность.

В Казахстане общий коэффициент рождаемости среди женщин в возрасте 15-49 лет составил 21 рождений на 1 000 человек, в городской и сельской местностях данный показатель составил соответственно 20 и 23 рождения на 1 000.

Суммарный коэффициент рождаемости за один год, предшествующий проведению MICS в Казахстане, составил 3,0 рождения на одну женщину в возрасте 15-49 лет, в сельской местности коэффициент рождаемости выше, чем в городской местности (3,7 и 2,6 рождения соответственно).

Как показывают повозрастные коэффициенты рождаемости, в сельской местности по сравнению с городской, наблюдается более высокий уровень рождаемости практически во всех возрастных группах, за исключением возраста 40-44 года. Эти результаты показаны также на Графике RH.1.

### График RH.1. Повозрастные коэффициенты рождаемости в разбивке по местности, Казахстан, 2015 год

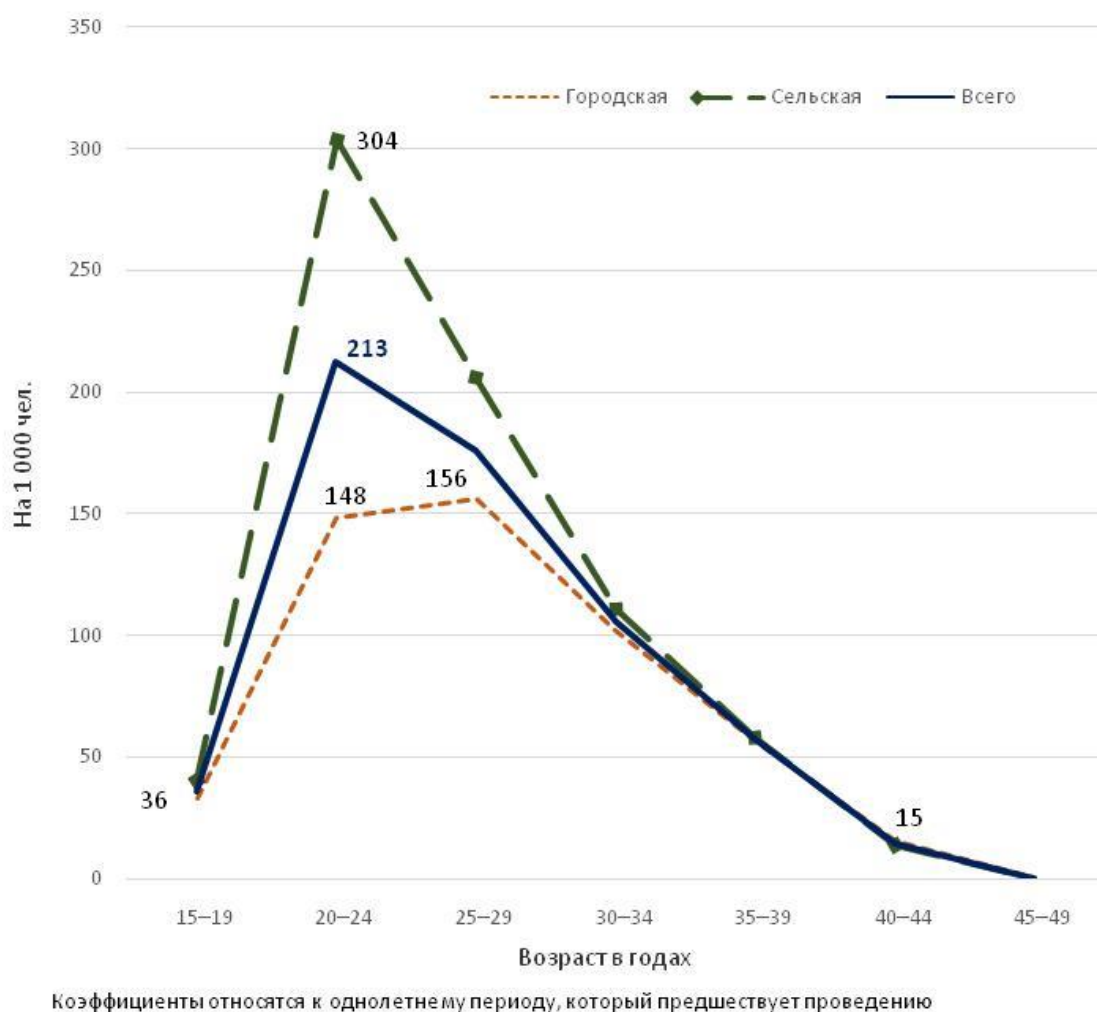

Имеются различия в повозрастных коэффициентах рождаемости женщин из городской и сельской местности, которые значительно проявляются для женщин возрастной группы 20–24 года: если в городской местности на 1 000 женщин данной возрастной группы приходится 148 рождений, то в сельской местности уровень рождаемости более чем в 2 раза выше (304 рождения на 1 000 женщин). Уровень рождаемости довольно низок среди подростков в возрасте 15-19 лет (36 рождений на 1 000 женщин), самого высокого значения достигает среди женщин в возрасте 20-24 года, составив 213 рождений на 1000 женщин, далее продолжает снижаться вплоть до 15 рождений на 1 000 женщин в возрасте 40-44 года.

В Таблице RH.2 приведены коэффициенты рождаемости среди подростков и суммарные коэффициенты рождаемости по различным характеристикам. Коэффициент рождаемости среди подростков (повозрастной коэффициент рождаемости женщин в возрасте 15–19 лет) определяется, как количество рождений у женщин в возрасте 15–19 лет в течение одного года, предшествующего проведению MICS-обследования, разделенное на среднее число женщин в возрасте 15–19 лет (число женщино-лет, прожитых на возрастном интервале 15–19 лет включительно) за тот же период, в пересчете на 1 000 женщин.

<b>Таблица RH.2. Коэффициент рождаемости среди подростков и суммарный коэффициент рождаемости</b>		
Коэффициент рождаемости среди подростков и суммарный коэффициент рождаемости в течение одного года до проведения обследования, Казахстан, 2015 год		
	Коэффициент рождаемости среди подростков <sup>1</sup> (повозрастной коэффициент рождаемости среди женщин в возрасте 15-19 лет)	Суммарный коэффициент рождаемости
Всего	36	3,0
<b>Образование</b>		
Нет образования/Начальное	-	(*)
Основное среднее	31	(4,1)
Общее среднее	54	3,1
Техническое и профессиональное	(1)	(2,5)
Высшее	-	-
<b>Квинтиль индекса благосостояния</b>		
Беднейший	(47)	(3,5)
Второй	(33)	(3,9)
Средний	62	3,6
Четвертый	24	2,5
Богатейший	18	2,0
<b>Национальность главы домохозяйства</b>		
Казахи	24	3,2
Русские	(57)	(1,9)
Другие	(64)	(3,6)
<b><sup>1</sup> Показатель MICS 5.1; показатель ЦРТ 5.4 - Коэффициент рождаемости среди подростков</b>		
() Числа, основанные на 125–249 невзвешенных человеко-годах подверженности воздействию.		
(*) Числа, основанные менее чем на 125 невзвешенных человеко-годах подверженности воздействию.		
"-" означает 0 невзвешенных случаев в этой ячейке или в знаменателе.		

Подростковая рождаемость более распространена среди лиц, имеющих среднее основное и среднее общее образование.

В Таблице RH.3 представлены некоторые показатели ранней рождаемости<sup>39</sup> среди женщин в возрасте 15–19 лет и 20–24 лет.

<sup>39</sup> Деторождение – это процесс вынашивания и рождения детей. В то время как раннее деторождение определяется как роды до заданных малых возрастов, для целей Таблицы RH.3 в число женщин в возрасте 15–19 лет, начавших деторождение, включены женщины, у которых было живорождение, наряду с теми, у которых не было живорождений, но которые беременны первым ребенком.

**Таблица РН.3. Раннее деторождение**

Процентная доля женщин в возрасте 15-19 лет, которые родили живого ребенка, беременны первым ребенком и вступили в период деторождения, процентная доля женщин в возрасте 15-19 лет, которые родили живого ребенка до достижения ими возраста 15 лет, и процентная доля женщин в возрасте 20-24 года, которые родили живого ребенка до достижения ими возраста 18 лет, Казахстан, 2015 год

	Процентная доля женщин в возрасте 15-19 лет, которые:				Число женщин в возрасте 15-19 лет	Процентная доля женщин в возрасте 20-24 года, которые родили живого ребенка до достижения ими возраста 18 лет <sup>1</sup>	Число женщин в возрасте 20-24 года
	родили живого ребенка	беременны первым ребенком	вступили в период деторождения	родили живого ребенка до достижения ими возраста 15 лет			
<b>Всего</b>	3,9	1,4	5,4	0,0	1346	2,2	1768
<b>Регион</b>							
Акмолинская	9,4	0,0	9,4	0,0	65	2,8	62
Актюбинская	1,3	0,0	1,3	0,0	75	0,7	116
Алматинская	2,7	0,0	2,7	0,0	138	1,1	122
Атырауская	10,0	2,0	11,9	0,0	38	4,9	70
Западно-Казахстанская	3,0	1,0	4,0	0,0	57	3,1	77
Жамбылская	5,7	2,3	7,9	0,0	92	2,5	90
Карагандинская	1,4	2,9	4,3	0,0	97	1,3	112
Костанайская	2,2	2,2	4,4	0,0	66	6,7	91
Кызылординская	4,5	5,8	10,3	0,0	47	2,7	59
Мангистауская	5,6	3,8	9,4	0,0	47	5,3	79
Южно-Казахстанская	6,3	1,5	7,8	0,0	262	1,5	328
Павлодарская	1,5	0,0	1,5	0,0	49	1,1	67
Северо-Казахстанская	3,8	1,7	5,5	0,0	31	6,4	33
Восточно-Казахстанская	1,6	0,0	1,6	0,0	78	1,9	124
город Астана	0,3	0,3	0,7	0,0	101	1,4	157
город Алматы	3,7	2,1	5,8	0,0	101	0,7	181
<b>Местность</b>							
Городская	3,2	1,6	4,8	0,0	722	2,4	1041
Сельская	4,8	1,2	6,0	0,0	624	1,9	727
<b>Образование</b>							
Нет образования/Начальное	(*)	(*)	(*)	(*)	1	(*)	1
Основное среднее	5,1	0,5	5,6	0,0	222	15,7	61
Общее среднее	3,5	0,8	4,3	0,0	483	5,3	248
Техническое и профессиональное	5,3	2,4	7,8	0,0	422	1,9	661
Высшее	0,9	1,8	2,7	0,0	217	0,5	797
<b>Квинтиль индекса благосостояния</b>							
Беднейший	4,4	0,9	5,3	0,0	257	1,8	259
Второй	4,9	2,3	7,2	0,0	253	2,4	325
Средний	6,5	2,1	8,6	0,0	283	2,5	399
Четвертый	2,1	1,0	3,1	0,0	273	2,4	421
Богатейший	1,8	0,9	2,7	0,0	280	1,8	364
<b>Национальность главы домохозяйства</b>							
Казахи	2,3	0,7	3,0	0,0	910	1,8	1178
Русские	6,2	3,4	9,7	0,0	215	3,5	277

Другие	8,3	2,6	10,9	0,0	220	2,4	313
Пропуск/НЗ	-	-	-	-	0	(*)	1
<b><sup>1</sup> Показатель MICS 5.2 - Раннее деторождение</b>							
(*) Показатели основаны менее чем на 25 невзвешенных наблюдениях.							
"- " означает 0 невзвешенных случаев в этой ячейке или в знаменателе.							

Как показано в таблице RH.3, случаи рождения детей у женщин в возрасте 15–19 лет до достижения ими возраста 15 лет отсутствуют. 3,9 процентов женщин данного возраста уже родили или имеют ребенка, 1,4 процента женщин этой возрастной группы беременны первым ребенком, т.е. 5,4 процента женщин указанного возраста вступили в период деторождения. В Акмолинской и Атырауской областях 9,4 и 10,0 процента соответственно женщин в возрасте 15-19 лет уже родили детей. В Кызылординской области 5,8 процентов женщин в возрасте 15-19 лет беременны первым ребенком, а 4,5 процентов женщин - родили живого ребенка.

3,2 процента женщин из городской местности и 4,8 процентов женщин из сельской местности в возрасте 15-19 лет уже родили живого ребенка, а 1,6 процентов городских и 1,2 процентов сельских женщин этого возраста беременны первым ребенком.

Процентная доля женщин в возрасте 20-24 года, которые родили живого ребенка до достижения ими возраста 18 лет составила 2,2 процента, при этом женщины этого возраста с основным средним образованием имеют более высокие показатели раннего деторождения, по сравнению с женщинами, имеющими высшее образование (15,7 и 0,5 процентов соответственно). Показатель раннего деторождения среди женщин в возрасте 20-24 лет по регионам варьирует от 0,7 процента - в Актубинской области и городе Алматы - до 6,7 процентов - в Костанайской области.

В Таблице RH.4 представлена процентная доля женщин, которые родили живого ребенка до достижения ими возраста полных 15 и 18 лет, в разбивке по типу местности и возрастным группам. Приведенные данные показывают, что в Казахстане за последние 30-35 лет заметных изменений в тенденции раннего деторождения не наблюдается.

**Таблица РН.4. Тенденции раннего деторождения**

Процентная доля женщин, которые родили живого ребенка до достижения ими возраста 15 и 18 лет, в разбивке по типу местности и возрастным группам, Казахстан, 2015 год

	Городская местность				Сельская местность				Все			
	Процентная доля женщин, которые родили живого ребенка до достижения ими возраста 15 лет	Число женщин в возрасте 15-49 лет	Процентная доля женщин, которые родили живого ребенка до достижения ими возраста 18 лет	Число женщин в возрасте 20-49 лет	Процентная доля женщин, которые родили живого ребенка до достижения ими возраста 15 лет	Число женщин в возрасте 15-49 лет	Процентная доля женщин, которые родили живого ребенка до достижения ими возраста 18 лет	Число женщин в возрасте 20-49 лет	Процентная доля женщин, которые родили живого ребенка до достижения ими возраста 15 лет	Число женщин в возрасте 15-49 лет	Процентная доля женщин, которые родили живого ребенка до достижения ими возраста 18 лет	Число женщин в возрасте 20-49 лет
Всего	0,0	7140	2,5	6418	0,0	5530	2,9	4907	0,0	12670	2,7	11324
<b>Возраст</b>												
15-19	0,0	722	НП	НП	0,0	624	НП	НП	0,0	1346	НП	НП
20-24	0,0	1041	2,4	1041	0,0	727	1,9	727	0,0	1768	2,2	1768
25-29	0,0	1306	1,3	1306	0,0	855	2,2	855	0,0	2161	1,6	2161
30-34	0,1	1153	2,8	1153	0,0	845	3,9	845	0,0	1998	3,3	1998
35-39	0,0	1032	4,1	1032	0,1	838	4,1	838	0,0	1870	4,1	1870
40-44	0,0	1009	2,9	1009	0,1	854	2,4	854	0,1	1862	2,6	1862
45-49	0,0	877	1,8	877	0,0	788	2,6	788	0,0	1665	2,2	1665

НП: неприменимо.

## Контрацепция

Правильное планирование семьи имеет важное значение для здоровья женщин и детей, так как: 1) предотвращает слишком ранние и слишком поздние беременности; 2) дает возможность спланировать тайминг (календарь) рождения детей, распределенных по времени, так называемый интергенетический интервал между беременностями; и 3) ограничивает общее число детей. По определению ВОЗ «планирование семьи – это обеспечение контроля репродуктивной функции для рождения здоровых и желанных детей». Поэтому чрезвычайно важен доступ всех супружеских пар к информации и услугам для предотвращения слишком ранних или слишком поздних беременностей, или частых беременностей в очень короткие сроки между ними или слишком многочисленных беременностей.

**Таблица RH.4A. Наличие знаний о различных методах контрацепции**

Процентная доля всех женщин в возрасте 15-49 лет, процентная доля женщин в возрасте 15-49 лет состоящих в (не)официальном браке и процентная доля женщин в возрасте 15-49 лет сексуально активных не состоящих в (не)официальном браке, которые слышали о каком-либо методе контрацепции, в разбивке по отдельным методам, Казахстан, 2015 год

	Все женщины	В настоящее время состоят в (не)официальном браке	Сексуально активные женщины, не состоящие в (не)официальном браке <sup>a</sup>
<b>Какой-либо из методов</b>	98,8	99,9	100,0
<b>Какой-либо из современных методов</b>	98,8	99,9	100,0
Женская стерилизация	62,6	66,3	79,0
Мужская стерилизация	41,5	43,6	61,0
Таблетки	93,6	96,5	99,3
ВМК	91,4	96,5	94,8
Инъекции	63,1	68,1	67,9
Имплантаты	25,1	26,6	32,4
Мужской презерватив	97,0	98,4	99,9
Женский презерватив	28,5	29,8	42,0
Диафрагма	21,7	23,4	30,0
Пена/гель	40,0	42,4	57,9
Метод лактационной аменореи (МЛА)	52,4	60,5	51,6
Экстренная контрацепция	38,4	40,6	55,0
Трансдермальный пластырь	19,9	20,6	30,2
<b>Какой-либо из традиционных методов</b>	80,6	88,4	94,6
Циклический метод	71,1	78,4	82,5
Прерванный половой акт	74,5	82,1	92,8
Другой	2,8	2,9	3,1
Среднее число методов, известных женщинам	8,1	8,6	9,7
Число женщин	12670	8351	889

<sup>a</sup> Имели сексуальный контакт в течение 30 дней, предшествующих проведению обследования.

Из данных Таблицы RH.4A следует, что в целом о каких-либо методах контрацепции, включая современные методы, информированы практически все женщины в возрасте 15-49 лет (98,8 процентов), но в то же время о традиционных методах слышали лишь 80,6 процентов женщин, из них лучше информированы женщины, сексуально активные и не состоящие в (не)официальном браке, чем замужние женщины (94,6 и 88,4 процентов, соответственно).

Чаще всего назывались следующие методы контрацепции, о которых слышали женщины в возрасте 15-49 лет, как состоящие, так и не состоящие в брачных отношениях: мужские презервативы (97,0 процентов), таблетки (93,6 процентов), внутриматочные спирали (91,4 процента), а также инъекции (63,1 процента). Замужние женщины менее информированы о таких современных видах контрацепции, как мужская и женская стерилизация, имплантаты, женские презервативы, диафрагма/пена/гели, трансдермальный пластырь и экстренная посткоитальная контрацепция, чем сексуально активные женщины, которые не состоят в браке. Среднее число методов контрацепции, которое известно женщинам, не состоящим в браке несколько больше, чем замужним женщинам (9,7 и 8,6 соответственно).

<b>Таблица RH.4B. Наличие знаний о методах контрацепции</b>			
Процентная доля женщин в возрасте 15-49 лет состоящих в (не)официальном браке, которые слышали по крайней мере об одном методе контрацепции и которые слышали по крайней мере об одном современном методе контрацепции, в разбивке по основным характеристикам, Казахстан, 2015 год			
	Какой-либо из методов	Какой-либо из современных методов <sup>a</sup>	Число женщин, которые в настоящее время состоят в (не)официальном браке
<b>Всего</b>	99,9	99,9	8351
<b>Регион</b>			
Акмолинская	99,9	99,9	397
Актюбинская	100,0	100,0	547
Алматинская	100,0	100,0	664
Атырауская	100,0	100,0	259
Западно-Казахстанская	100,0	100,0	367
Жамбылская	99,8	99,8	558
Карагандинская	99,6	99,6	661
Костанайская	100,0	100,0	443
Кызылординская	99,7	99,6	275
Мангистауская	99,7	99,7	286
Южно-Казахстанская	100,0	100,0	1493
Павлодарская	99,8	99,8	318
Северо-Казахстанская	100,0	100,0	253
Восточно-Казахстанская	99,6	99,6	559
город Астана	100,0	100,0	678
город Алматы	100,0	100,0	593
<b>Местность</b>			
Городская	99,9	99,9	4418
Сельская	99,8	99,8	3932
<b>Возраст</b>			
15-19	100,0	100,0	80
20-24	99,7	99,7	964
25-29	100,0	100,0	1650
30-34	100,0	100,0	1586
35-39	99,9	99,9	1453
40-44	99,9	99,9	1430
45-49	99,8	99,8	1187
<b>Образование</b>			
Нет образования/ Начальное	(*)	(*)	7
Основное среднее	99,6	99,6	423
Общее среднее	99,8	99,8	2133
Техническое и профессиональное	99,9	99,9	2651
Высшее	100,0	100,0	3137



<b>Квинтиль индекса благосостояния</b>			
Беднейший	99,7	99,7	1570
Второй	99,9	99,9	1720
Средний	99,9	99,9	1659
Четвертый	100,0	100,0	1621
Богатейший	99,9	99,9	1779
<b>Национальность главы домохозяйства</b>			
Казахи	99,9	99,9	5387
Русские	100,0	100,0	1546
Другие	99,9	99,9	1417
<sup>a</sup> Женская стерилизация, мужская стерилизация, таблетки, ВМК, инъекции, имплантаты, мужской презерватив, женский презерватив, диафрагма, пена/гель, метод лактационной аменореи (МЛА), экстренная контрацепция, трансдермальный пластырь. (*) Показатели основаны менее чем на 25 невзвешенных наблюдениях.			

В Таблице RH.4B приведена процентная доля женщин в возрасте 15-49 лет, состоящих в (не)официальном браке, в разбивке по их основным характеристикам, которые слышали хотя бы об одном методе контрацепции, или по крайней мере, об одном современном методе контрацепции. Осведомленность женщин хотя бы об одном методе контрацепции или хотя бы об одном современном методе контрацепции очень высокая (99,9 процентов), и эти знания практически не зависят от основных характеристик женщин.

Об использовании контрацепции сообщили более половины женщин в возрасте 15-49 лет (55,7 процентов), которые в настоящее время состоят в (не)официальном браке<sup>40</sup> (Таблица RH.5). Самым популярным методом контрацепции являются внутриматочные спирали (ВМК), которые применяются каждой третьей замужней женщиной (31,9 процентов). Следующим наиболее часто используемым методом/средством контрацепции являются мужские презервативы, о применении которых сообщили 12,5 процентов женщин, состоящих в (не)официальном браке, а более 6 процентов женщин применяли таблетки. Такие методы/средства контрацепции, как *женская стерилизация, метод лактационной аменореи (МЛА), прерванный половой акт, периодическое воздержание, инъекции, диафрагмы/пены/гели* не имеют широкого распространения, и их применяли лишь 0,1 - 1,7 процентов женщин.

Подростки в возрасте 15-19 лет намного реже используют методы контрацепции, чем более взрослые женщины (20-49 лет). Лишь 28,6 процентов состоящих в (не)официальном браке женщин в возрасте 15–19 лет в настоящее время используют какой-либо метод контрацепции по сравнению с 44,3 процентами таких женщин в возрасте 20–24 лет, в то время как среди женщин в возрасте 30-34 года контрацепцией пользуются уже более половины (56,3 процентов), далее их применение достигает 65,6 процентов среди 35-39-летних женщин. Женщины более позднего репродуктивного возраста (45-49 лет) гораздо реже используют контрацепцию (39,8 процентов).

Результаты распространенности контрацепции в разбивке по регионам и местности изображены на Графике RH.2. Распространенность контрацепции колеблется от 37,1 процентов – в Мангистауской области до 63,0 процентов – в городе Алматы. Различные методы/средства контрацепции используют более половины замужних женщин, проживающих в городской и сельской местности (55,8 и 55,6 процентов соответственно).

<sup>40</sup> Все упоминания замужних женщин в настоящей главе относятся также к женщинам, состоящим в неофициальном браке (союзе).

Женщины, имеющие двух, трех, четырех и более живых детей используют чаще всего внутриматочные спирали - ВМК.

Наиболее распространенным методом контрацепции для замужних женщин из беднейших домохозяйств являются внутриматочные спирали - ВМК (38,6 процентов), тогда как женщины из богатейших домохозяйств ВМК используют несколько реже (26,6 процентов). В то же время женщины из беднейших домохозяйств почти в 2 раза реже используют таблетки и мужские презервативы (3,0 и 7,3 процентов), чем женщины из домохозяйств богатейшего квинтиля (10,7 и 14,2 процента соответственно).

**График РН.2. Различия в использовании контрацепции, Казахстан, 2015 год**

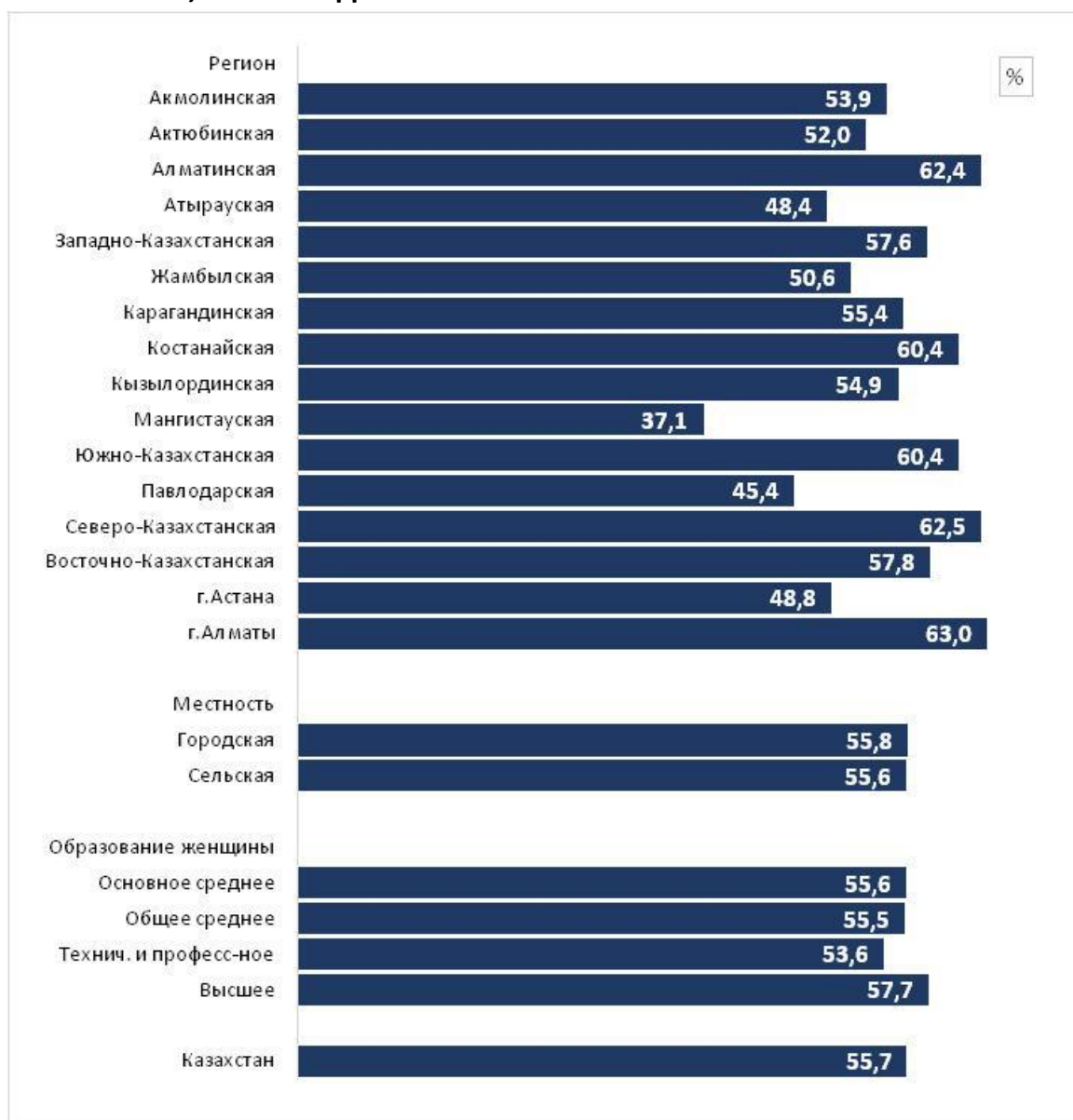

**Таблица РН.5. Использование контрацепции**

Процентная доля женщин в возрасте 15–49 лет, которые в настоящее время состоят в (не)официальном браке и которые пользуются (или партнер которых пользуется) тем или иным методом контрацепции, Казахстан, 2015 год

	Процентная доля женщин, которые в настоящее время состоят в (не)официальном браке и которые пользуются (или партнер которых пользуется) тем или иным методом контрацепции:																			Число женщин в возрасте 15-49 лет, которые в настоящее время состоят в (не)официальном браке
	Не пользуются никаким методом	Женская стерилизация	Мужская стерилизация	ВМК	Иньекции	Имплантаты	Таблетки	Мужской презерватив	Женский презерватив	Диафрагма/пена/гель	Метод лактационной аменореи (МЛА)	Периодическое воздержание	Прерывание полового акта	Трансдермальный пластырь	Иной	Пропуск	Любой современный метод	Любой традиционный метод	Любой метод <sup>1</sup>	
<b>Всего</b>	44,3	1,7	0,0	31,9	0,1	0,0	6,1	12,5	0,0	0,1	1,2	0,6	1,1	0,0	0,4	0,0	53,6	2,1	55,7	8351
<b>Регион</b>																				
Акмолинская	46,1	0,5	0,0	28,5	0,0	0,0	6,4	14,7	0,0	0,2	0,1	1,3	1,9	0,2	0,0	0,0	50,4	3,4	53,9	397
Актюбинская	48,0	1,8	0,1	36,7	0,0	0,0	3,2	7,9	0,1	0,0	1,2	0,5	0,1	0,0	0,2	0,0	51,1	0,8	52,0	547
Алматинская	37,6	2,0	0,0	39,5	0,0	0,0	8,3	11,3	0,0	0,0	0,2	0,4	0,6	0,0	0,0	0,0	61,4	1,0	62,4	664
Атырауская	51,6	1,9	0,0	32,1	0,0	0,0	1,2	9,7	0,0	0,0	2,2	0,1	1,2	0,0	0,1	0,0	47,0	1,4	48,4	259
Западно-Казахстанская	42,4	3,4	0,0	32,0	0,0	0,0	9,6	9,9	0,0	0,0	0,8	0,4	1,2	0,0	0,3	0,0	55,6	2,0	57,6	367
Жамбылская	49,4	2,6	0,0	36,4	0,0	0,0	2,3	6,2	0,0	0,0	0,7	0,5	1,1	0,0	0,8	0,0	48,2	2,3	50,6	558
Карагандинская	44,6	2,5	0,0	25,8	0,4	0,0	5,9	17,0	0,0	0,0	0,0	1,1	1,6	0,0	1,1	0,0	51,6	3,8	55,4	661
Костанайская	39,6	1,7	0,0	26,0	0,0	0,0	12,9	17,3	0,0	0,2	0,6	0,9	0,8	0,0	0,1	0,0	58,6	1,8	60,4	443
Кызылординская	45,1	1,2	0,0	43,7	0,2	0,0	2,2	6,4	0,0	0,0	0,0	0,0	1,2	0,0	0,0	0,0	53,6	1,2	54,9	275
Мангистауская	62,9	0,2	0,0	25,9	0,0	0,0	6,3	4,5	0,0	0,0	0,0	0,0	0,1	0,0	0,0	0,0	36,9	0,1	37,1	286
Южно-Казахстанская	39,6	2,1	0,0	39,3	0,1	0,0	2,7	10,8	0,0	0,1	3,4	0,1	1,3	0,0	0,4	0,2	58,5	1,7	60,4	1493
Павлодарская	54,6	0,4	0,0	18,6	0,0	0,0	5,5	17,9	0,0	0,2	0,0	1,1	1,3	0,0	0,4	0,0	42,6	2,8	45,4	318
Северо-Казахстанская	37,5	4,4	0,0	25,4	0,0	0,0	7,6	18,3	0,0	0,0	0,4	1,9	3,5	0,0	0,8	0,0	56,2	6,3	62,5	253
Восточно-Казахстанская	42,2	1,0	0,0	27,1	0,0	0,0	8,4	16,5	0,0	0,4	0,6	1,1	2,0	0,0	0,7	0,0	54,0	3,7	57,8	559
город Астана	51,2	0,3	0,1	18,7	0,0	0,1	6,4	20,8	0,0	0,0	1,3	0,0	0,6	0,0	0,4	0,0	47,8	1,0	48,8	678
город Алматы	37,0	1,0	0,0	36,5	0,0	0,0	12,7	8,5	0,0	0,5	1,8	1,2	0,5	0,0	0,2	0,0	61,1	1,9	63,0	593
<b>Местность</b>																				
Городская	44,2	1,2	0,0	28,7	0,1	0,0	7,8	14,1	0,0	0,2	1,1	0,7	1,4	0,0	0,5	0,0	53,2	2,6	55,8	4418
Сельская	44,4	2,3	0,0	35,5	0,0	0,0	4,3	10,6	0,0	0,0	1,3	0,5	0,8	0,0	0,2	0,1	54,0	1,6	55,6	3932

<b>Возраст</b>																				
15-19	71,4	0,0	0,0	6,3	0,0	0,0	3,1	14,3	0,0	0,0	3,2	0,0	1,0	0,0	0,7	0,0	26,9	1,7	28,6	80
20-24	55,7	0,1	0,0	16,5	0,1	0,0	6,1	16,4	0,0	0,0	3,7	0,2	1,2	0,0	0,1	0,0	42,9	1,4	44,3	964
25-29	43,7	0,3	0,0	24,9	0,0	0,0	6,8	20,3	0,0	0,0	1,6	0,3	1,5	0,0	0,5	0,0	54,0	2,3	56,3	1650
30-34	39,2	1,6	0,0	35,1	0,0	0,0	7,5	12,9	0,0	0,3	0,9	0,7	1,4	0,0	0,2	0,0	58,4	2,3	60,8	1586
35-39	34,4	2,6	0,1	40,9	0,1	0,0	8,3	10,3	0,1	0,0	1,1	0,2	1,3	0,1	0,5	0,0	63,5	2,0	65,6	1453
40-44	38,1	2,7	0,0	42,5	0,1	0,0	4,7	8,6	0,0	0,1	0,2	1,7	0,7	0,0	0,5	0,0	59,0	3,0	61,9	1430
45-49	60,2	3,0	0,0	27,7	0,0	0,0	2,8	4,8	0,0	0,1	0,0	0,4	0,4	0,0	0,2	0,2	38,5	1,1	39,8	1187
<b>Число живых детей</b>																				
0	88,4	0,3	0,0	0,4	0,0	0,0	4,0	6,3	0,0	0,0	0,0	0,0	0,5	0,0	0,0	0,0	11,1	0,5	11,6	639
1	53,3	0,4	0,0	17,1	0,0	0,0	7,8	17,6	0,0	0,0	1,3	0,5	1,3	0,0	0,5	0,0	44,3	2,4	46,7	1832
2	37,1	0,9	0,0	35,3	0,0	0,0	8,7	14,7	0,0	0,3	0,6	0,8	1,2	0,0	0,4	0,0	60,4	2,5	62,9	2832
3	36,2	4,4	0,1	41,5	0,1	0,0	3,9	10,1	0,0	0,0	1,9	0,5	0,8	0,0	0,2	0,0	62,2	1,6	63,8	1786
4+	36,3	2,4	0,0	48,1	0,1	0,0	2,2	6,4	0,0	0,0	1,8	0,5	1,4	0,0	0,5	0,2	61,1	2,4	63,7	1262
<b>Образование</b>																				
Нет образования/ Начальное	(*)	(*)	(*)	(*)	(*)	(*)	(*)	(*)	(*)	(*)	(*)	(*)	(*)	(*)	(*)	(*)	(*)	(*)	(*)	7
Основное среднее	44,4	2,5	0,0	36,3	0,0	0,0	3,4	10,8	0,0	0,0	0,7	0,2	1,6	0,0	0,2	0,0	53,7	1,9	55,6	423
Общее среднее	44,5	2,6	0,0	34,3	0,1	0,0	4,2	10,5	0,0	0,0	1,6	0,5	1,3	0,0	0,3	0,0	53,5	2,0	55,5	2133
Техническое и профессиональное	46,4	1,8	0,1	29,6	0,0	0,0	6,5	12,5	0,0	0,1	0,8	0,8	1,0	0,0	0,3	0,0	51,4	2,2	53,6	2651
Высшее	42,3	0,9	0,0	31,6	0,0	0,0	7,5	14,1	0,0	0,2	1,2	0,5	1,1	0,0	0,5	0,1	55,5	2,1	57,7	3137
<b>Квинтиль индекса благосостояния</b>																				
Беднейший	45,2	3,1	0,0	38,6	0,0	0,0	3,0	7,3	0,0	0,1	1,1	0,2	1,1	0,0	0,1	0,0	53,3	1,5	54,8	1570
Второй	43,9	2,3	0,0	35,3	0,1	0,0	3,5	11,6	0,0	0,0	0,8	0,4	1,5	0,0	0,4	0,1	53,6	2,3	56,1	1720
Средний	44,6	1,4	0,0	31,4	0,1	0,0	6,0	12,5	0,0	0,1	1,9	0,7	1,0	0,0	0,2	0,0	53,5	1,9	55,4	1659
Четвертый	43,8	0,9	0,0	28,0	0,1	0,0	7,2	16,4	0,0	0,1	1,2	0,8	0,9	0,0	0,6	0,0	53,8	2,3	56,2	1621
Богатейший	43,8	0,9	0,0	26,6	0,0	0,0	10,7	14,2	0,0	0,3	1,0	0,8	1,0	0,0	0,5	0,0	53,8	2,4	56,2	1779
<b>Национальность главы домохозяйства</b>																				
Казахи	47,0	1,6	0,0	34,3	0,1	0,0	4,2	10,2	0,0	0,1	1,1	0,4	0,7	0,0	0,3	0,0	51,6	1,4	53,0	5387
Русские	40,3	1,8	0,0	21,6	0,0	0,0	13,1	18,5	0,0	0,2	0,5	1,2	2,1	0,0	0,7	0,0	55,7	4,0	59,7	1546
Другие	38,2	2,2	0,0	34,1	0,1	0,0	6,0	14,3	0,1	0,2	2,0	0,5	1,7	0,0	0,4	0,2	59,0	2,6	61,8	1417
<sup>1</sup> Показатель MICS 5.3; показатель ЦРТ 5.3 - Уровень распространения контрацепции																				
(*) Показатели основаны менее чем на 25 невзвешенных наблюдениях.																				

## **Неудовлетворенная потребность в контрацепции**

Неудовлетворенную потребность в контрацепции испытывают состоящие в (не)официальном браке фертильные (способные к деторождению) женщины, которые не используют какой-либо метод контрацепции, но при этом хотят отложить рождение следующего ребенка на какое-то время (планирование сроков – тайминг рождения детей) или хотят прекратить деторождение вообще (ограничить число детей). Неудовлетворенная потребность в контрацепции определяется в MICS с помощью набора вопросов, позволяющих выявить модели поведения и предпочтения, относящиеся к использованию средств контрацепции, беременности и деторождения.

В Таблице RH.6 показаны уровни удовлетворения потребности в контрацепции, неудовлетворения потребности и удовлетворения спроса на контрацепцию.

Неудовлетворенная потребность в планировании сроков рождения детей определяется как процентная доля состоящих в (не)официальном браке женщин, которые не используют какой-либо метод контрацепции И, которые ПРИ ЭТОМ:

- не беременны, у них нет послеродовой аменореи<sup>41</sup>, они фертильны<sup>42</sup> и говорят, что хотят подождать два года или более, прежде чем родить следующего ребенка; ИЛИ
- не беременны, у них нет послеродовой аменореи, они фертильны, но не уверены, хотят ли родить еще одного ребенка, ИЛИ
- беременны и говорят, что беременность была несвоевременной, так как они хотели бы подождать, ИЛИ
- у них послеродовая аменорея, и они говорят, что рождение ребенка было несвоевременным, так как они хотели бы подождать.

Неудовлетворенная потребность в контрацепции для ограничения числа детей определяется как процентная доля состоящих в (не)официальном браке женщин, которые не используют какой-либо метод контрацепции и которые ПРИ ЭТОМ:

- не беременны, у них нет послеродовой аменореи, они фертильны и говорят, что не хотят больше детей, ИЛИ
- беременны, и при этом говорят, что не хотели ребенка, ИЛИ
- у них послеродовая аменорея, и они говорят, что не хотели рожать этого ребенка.

Суммарная **неудовлетворенная** потребность в контрацепции – это сумма **неудовлетворенной** потребности в контрацепции для планирования сроков рождения детей

---

<sup>41</sup> У женщины послеродовая аменорея, если она рожала в последние два года, при этом она сейчас не беременна, а ее менструальный цикл не возобновился с момента рождения ее последнего ребенка.

<sup>42</sup> Женщина считается бесплодной, если сейчас она не беременна, при этом у нее нет послеродовой аменореи и при этом:

(1a) у нее не было менструаций как минимум шесть месяцев или (1b) у нее никогда не было менструаций или (1c) ее последняя менструация имела место до ее последних родов, ИЛИ (1d) она находится в менопаузе или подверглась гистерэктомии (удалению матки) ИЛИ

(2) она в ответ на вопросы, задаваемые в момент обследования, о том, почему она думает, что физически неспособна забеременеть, заявляет, что подверглась гистерэктомии, или, что у нее никогда не было менструаций, или, что она находится в менопаузе или, что она безуспешно пытается забеременеть 2 года или более, ИЛИ

(3) в ответ на вопрос о желанности будущих родов она заявляет, что не может забеременеть, ИЛИ

(4) у нее не было родов в течение предыдущих 5 лет, она сейчас не пользуется контрацепцией, она замужем сейчас и была замужем непрерывно в течение последних 5 лет, предшествующих обследованию.

и **неудовлетворенной** потребности в контрацепции для ограничения числа детей. По данным обследования в Казахстане 5,6 процентов женщин имели **неудовлетворенную** потребность в контрацепции для планирования сроков рождения детей, а 4,3 процента женщин - для ограничения числа детей; таким образом, **неудовлетворенная** потребность женщин в контрацепции в целом по стране составила 9,8 процентов.

Этот показатель также известен как неудовлетворенная потребность в планировании семьи.

<b>Таблица RH.6. Неудовлетворенная потребность в контрацепции</b>									
Процентная доля женщин в возрасте 15–49 лет, которые в настоящее время состоят в (не)официальном браке и потребность которых в услугах планирования семьи не удовлетворена, и процентная доля удовлетворенной потребности в контрацепции, Казахстан, 2015 год									
	Удовлетворенная потребность в контрацепции			Неудовлетворенная потребность в контрацепции			Число женщин, которые в настоящее время состоят в (не)официальном браке	Процентная доля удовлетворенной потребности (спроса) в контрацепции	Число женщин, которые в настоящее время состоят в (не)официальном браке и при этом испытывают потребность в контрацепции
	Для планирования сроков рождения детей	Для ограничения числа детей	Всего	Для планирования сроков рождения детей	Для ограничения числа детей	Всего <sup>1</sup>			
<b>Всего</b>	29,8	25,9	55,7	5,6	4,3	9,8	8 351	85,0	5 472
<b>Регион</b>									
Акмолинская	28,2	25,6	53,9	6,7	6,7	13,4	397	80,1	267
Актюбинская	27,9	24,1	52,0	9,3	4,0	13,3	547	79,6	357
Алматинская	26,5	35,9	62,4	4,9	4,0	8,9	664	87,5	474
Атырауская	35,6	12,8	48,4	7,1	3,2	10,3	259	82,5	152
Западно-Казахстанская	31,1	26,5	57,6	3,9	6,0	9,9	367	85,3	248
Жамбылская	28,3	22,2	50,6	4,3	5,3	9,6	558	84,1	335
Карагандинская	29,1	26,3	55,4	4,9	5,4	10,3	661	84,4	434
Костанайская	28,6	31,9	60,4	4,7	4,7	9,4	443	86,5	309
Кызылординская	31,6	23,3	54,9	6,1	3,5	9,7	275	85,0	177
Мангистауская	25,3	11,7	37,1	15,1	3,2	18,3	286	66,9	159
Южно-Казахстанская	31,0	29,4	60,4	3,0	1,7	4,7	1 493	92,8	971
Павлодарская	23,1	22,3	45,4	6,7	7,6	14,3	318	76,0	190
Северо-Казахстанская	24,5	38,0	62,5	3,1	8,1	11,2	253	84,8	186
Восточно-Казахстанская	25,5	32,3	57,8	3,8	6,0	9,8	559	85,5	378
город Астана	36,1	12,7	48,8	8,7	3,0	11,7	678	80,7	410
город Алматы	37,1	25,9	63,0	4,8	3,7	8,6	593	88,0	424
<b>Местность</b>									
Городская	32,1	23,7	55,8	5,8	4,5	10,2	4 418	84,5	2 918
Сельская	27,3	28,4	55,6	5,3	4,0	9,3	3 932	85,7	2 554
<b>Возраст</b>									
15-19	28,6	0,0	28,6	13,3	0,0	13,3	80	(68,2)	34
20-24	42,6	1,7	44,3	10,7	0,3	11,1	964	80,0	534
25-29	49,3	7,0	56,3	8,9	0,8	9,7	1 650	85,3	1 089
30-34	42,4	18,4	60,8	6,7	1,3	8,0	1 586	88,4	1 091
35-39	28,1	37,5	65,6	3,4	4,3	7,6	1 453	89,6	1 064
40-44	9,2	52,7	61,9	2,7	8,7	11,5	1 430	84,3	1 050
45-49	2,4	37,4	39,8	0,7	11,0	11,7	1 187	77,2	612

<b>Образование</b>									
Нет образования/ Начальное	(*)	(*)	(*)	(*)	(*)	(*)	7	(*)	3
Основное среднее	20,5	35,1	55,6	5,4	5,6	11,0	423	83,5	282
Общее среднее	26,2	29,4	55,5	4,6	5,0	9,6	2 133	85,2	1 390
Техническое и профессиональное	26,4	27,2	53,6	5,7	5,2	10,9	2 651	83,2	1 708
Высшее	36,4	21,3	57,7	6,1	2,8	8,9	3 137	86,6	2 089
<b>Квинтиль индекса благосостояния</b>									
Беднейший	25,4	29,4	54,8	4,1	4,9	9,0	1 570	85,8	1 002
Второй	28,8	27,3	56,1	5,3	3,8	9,1	1 720	86,1	1 120
Средний	29,4	26,0	55,4	6,7	5,1	11,8	1 659	82,5	1 115
Четвертый	32,1	24,1	56,2	5,4	3,7	9,1	1 621	86,0	1 058
Богатейший	32,9	23,2	56,2	6,0	3,9	10,0	1 779	84,9	1 177
<b>Национальность главы домохозяйства</b>									
Казахи	29,7	23,3	53,0	6,3	3,9	10,2	5 387	83,8	3 406
Русские	28,4	31,3	59,7	4,4	6,7	11,1	1 546	84,4	1 093
Другие	31,8	30,0	61,8	3,9	2,9	6,8	1 417	90,0	973
<b><sup>1</sup> Показатель MICS 5.4; показатель ЦРТ 5.6 - Неудовлетворенная потребность в контрацепции</b>									
( ) Показатели основаны на 25–49 невзвешенных наблюдениях.									
(*) Показатели основаны менее чем на 25 невзвешенных наблюдениях.									

Показатель удовлетворенной потребности в контрацепции *для ограничения числа детей* включает в себя женщин, состоящих в (не)официальном браке, которые используют (или партнер которых использует) тот или иной метод контрацепции<sup>43</sup>, и которые больше не хотят иметь детей, женщин, которые используют мужскую или женскую стерилизацию или говорят о себе, что бесплодны. Показатель удовлетворенной потребности в контрацепции *для планирования сроков рождения детей* включает в себя женщин, которые используют (или тех, чей партнер использует) тот или иной метод контрацепции, и которые хотят родить еще одного ребенка, или еще не определились, хотят ли они иметь/еще родить одного ребенка. Сумма показателей удовлетворенной потребности в контрацепции *для планирования сроков рождения детей и для ограничения числа детей* составляет суммарный показатель удовлетворенной потребности в планировании семьи.

В целом по стране суммарный показатель удовлетворенной контрацепции составил 55,7 процентов: удовлетворенная потребность в контрацепции *для планирования сроков рождения детей* составила 29,8 процентов, а для *ограничения числа детей* - 25,9 процентов. В пяти регионах Казахстана – в Костанайской, Южно-Казахстанской, Алматинской, Северо-Казахстанской областях и городе Алматы удовлетворенная потребность в контрацепции превышает 60 процентов; а самый низкий показатель сложился в Мангистауской области (37,1 процентов).

Женщины с высшим образованием имеют более высокую удовлетворенную потребность в контрацепции *для планирования сроков рождения детей*, чем женщины с основным средним образованием (36,4 и 20,5 процентов соответственно), в то время как *для ограничения числа детей* более высокую удовлетворенную потребность в контрацепции имеют женщины с основным средним образованием, чем женщины с высшим образованием (35,1 и 21,3 процента соответственно).

<sup>43</sup> В настоящей главе во всех случаях, когда упоминается использование того или иного средства контрацепции женщиной, это может относиться к использованию того или иного метода контрацепции (например, мужского презерватива) ее партнером.

На основе данных MICS об использовании женщинами контрацепции и неудовлетворенной потребности в ней также рассчитывается процентная доля *удовлетворенной потребности в контрацепции*. Процентная доля удовлетворенного спроса на контрацепцию определяется как доля женщин, которые на момент обследования состоят в (не)официальном браке и используют методы или средства контрацепции, по отношению к суммарному спросу на контрацепцию. Показатель суммарного спроса на контрацепцию включает в себя женщин, которые в настоящее время испытывают неудовлетворенную потребность в контрацепции (в планировании сроков рождения детей или ограничении числа детей), и женщин, которые в настоящее время используют какие-либо методы или средства контрацепции. Процентная доля удовлетворенной потребности в контрацепции в целом по стране довольно высока и составила 85,0 процентов. Доля спроса по регионам составил от 66,9 процентов в Мангистауской области до 92,8 процентов в Южно-Казахстанской области. Показатель помимо различий по регионам остается относительно стабильным по основным характеристикам.

Таблица RH.6 показывает, что суммарный показатель *удовлетворенной* потребности в контрацепции в разы превышает суммарный показатель *неудовлетворенной* потребности в контрацепции (55,7 и 9,8 процентов соответственно).

*Удовлетворенная потребность* в контрацепции для планирования семьи в городской и в сельской местности практически одинакова (55,8 и 55,6 процентов соответственно). Но имеются некоторые различия удовлетворенной потребности в контрацепции среди женщин различных возрастных групп. В возрастной группе 15-19 лет данный показатель наиболее низкий и составляет 28,6 процентов, и наоборот, показатель достигает своего «пика» среди женщин в возрасте 35-39 лет (65,6 процентов); и снова снижается в возрастной группе 45-49 лет - до 39,8 процентов.

### ***Дородовое наблюдение***

Охват беременных женщин в дородовый период рядом лечебно-профилактических мероприятий является очень важным и жизненно необходимым для их здоровья и благополучия, а также и для здоровья и благополучия их детей.

Более глубокое понимание процесса роста и развития плода (эмбриона), а также его взаимосвязи со здоровьем матери способствует повышению внимания к возможностям дородового наблюдения как к средству, которое позволяет улучшить здоровье матерей и новорожденных. Например, в период дородового наблюдения женщины и члены их семей могут получать необходимую и достоверную информацию о рисках и симптомах беременности, об опасных рисках в период схваток и непосредственно родов. Тем самым, информация, полученная во время дородового наблюдения, может сыграть положительную роль среди беременных женщин для своевременного обращения за помощью к квалифицированному медицинскому персоналу во время родов. Дородовые посещения также дают возможность предоставить женщинам информацию о планировании сроков рождения детей, что считается важным фактором повышения выживаемости новорожденных. Сделанные во время беременности прививки от столбняка могут спасти жизни - как матерям, так и новорожденным. Профилактика и лечение малярии беременных, лечение анемии во время беременности и лечение инфекций, передающихся половым путем (ИППП), могут в значительной степени улучшать исходы беременностей для плода и материнское здоровье. Такие неблагоприятные исходы беременностей, как низкий вес при рождении, можно сократить, сочетая меры по улучшению состояния питания женщин и профилактике инфекций



(например, малярии и ИППП) во время беременности. В последнее время, благодаря появившейся возможности профилактики и лечения ВИЧ - в частности, для профилактики передачи ВИЧ от матери ребенку, - наблюдается возобновление интереса беременных к услугам, которые можно получить во время дородового наблюдения.

Основываясь на результатах анализа эффективности различных моделей дородового наблюдения, ВОЗ рекомендует как минимум четыре дородовых визита (посещения) к врачу во время беременности. Рекомендации ВОЗ относительно содержания посещений во время беременности для дородового наблюдения включают следующие процедуры:

- измерение кровяного давления;
- анализ мочи на наличие бактерий и белка;
- анализ крови на сифилис и тяжелую анемию;
- измерение веса/роста (необязательно).

Беременным женщинам чрезвычайно важно начинать дородовые визиты к врачу как можно раньше, чтобы предотвратить и вовремя выявить неблагоприятные условия течения беременности, способные отрицательно сказаться как на женщине, так и на ее ребенке. Дородовое наблюдение должно продолжаться на всем протяжении беременности.

<b>Таблица RH.7. Охват дородовым наблюдением</b>								
Процентное распределение женщин в возрасте 15–49 лет, которые родили живого ребенка в последние два года, в разбивке по типу поставщика услуг дородового наблюдения во время последней беременности, Казахстан, 2015 год								
	Поставщик услуг дородового наблюдения <sup>a</sup>				Не было дородового наблюдения	Всего	Любой квалифицированный поставщик <sup>1,b</sup>	Число женщин, родивших живого ребенка в последние два года
	Врач	Медсестра/Акушер (ка)	Фельдшер	Другое лицо/Пропуск				
Всего	92,2	6,6	0,5	0,0	0,7	100,0	99,3	2157
<b>Регион</b>								
Акмолинская	91,4	5,9	1,3	0,0	1,3	100,0	98,7	93
Актюбинская	96,9	3,1	0,0	0,0	0,0	100,0	100,0	145
Алматинская	99,3	0,0	0,7	0,0	0,0	100,0	100,0	188
Атырауская	94,5	3,1	0,0	0,0	2,4	100,0	97,6	85
Западно-Казахстанская	83,4	11,8	4,2	0,0	0,6	100,0	99,4	100
Жамбылская	66,8	32,6	0,0	0,0	0,6	100,0	99,4	165
Карагандинская	96,9	2,2	0,9	0,0	0,0	100,0	100,0	139
Костанайская	83,1	16,3	0,7	0,0	0,0	100,0	100,0	82
Кызылординская	88,2	9,1	0,0	0,5	2,2	100,0	97,3	83
Мангистауская	98,7	0,0	0,0	0,0	1,3	100,0	98,7	101
Южно-Казахстанская	91,3	8,1	0,0	0,0	0,6	100,0	99,4	474
Павлодарская	97,9	0,0	0,0	0,0	2,1	100,0	97,9	67
Северо-Казахстанская	92,8	4,7	2,5	0,0	0,0	100,0	100,0	44
Восточно-Казахстанская	96,3	0,0	0,9	0,0	2,8	100,0	97,2	100
город Астана	100,0	0,0	0,0	0,0	0,0	100,0	100,0	195
город Алматы	99,5	0,5	0,0	0,0	0,0	100,0	100,0	97

<b>Местность</b>									
Городская	96,9	2,5	0,0	0,0	0,6	100,0	99,4	1076	
Сельская	87,5	10,8	1,0	0,0	0,8	100,0	99,2	1081	
<b>Возраст матери на момент родов</b>									
Моложе 20	92,3	6,5	0,6	0,0	0,7	100,0	99,3	98	
20-34	92,5	6,4	0,4	0,0	0,6	100,0	99,3	1789	
35-49	89,6	8,3	0,9	0,0	1,1	100,0	98,9	270	
<b>Образование</b>									
Нет образования/ Начальное	(*)	(*)	(*)	(*)	(*)	100,0	(*)	2	
Основное среднее	82,5	13,8	0,0	0,0	3,6	100,0	96,4	97	
Общее среднее	87,4	10,8	1,3	0,1	0,4	100,0	99,5	518	
Техническое и профессиональное	92,5	6,3	0,4	0,0	0,7	100,0	99,3	660	
Высшее	95,8	3,5	0,1	0,0	0,5	100,0	99,5	879	
<b>Квинтиль индекса благосостояния</b>									
Беднейший	82,7	15,2	1,5	0,0	0,6	100,0	99,4	415	
Второй	89,0	9,1	0,5	0,1	1,3	100,0	98,6	457	
Средний	94,6	4,7	0,4	0,0	0,3	100,0	99,7	502	
Четвертый	96,4	2,7	0,0	0,0	1,0	100,0	99,0	422	
Богатейший	98,8	0,9	0,0	0,0	0,3	100,0	99,7	360	
<b>Национальность главы домохозяйства</b>									
Казахи	92,2	6,5	0,5	0,0	0,8	100,0	99,2	1520	
Русские	95,4	3,9	0,2	0,0	0,5	100,0	99,5	261	
Другие	89,9	9,2	0,5	0,0	0,4	100,0	99,6	375	
<sup>1</sup> Показатель MICS 5.5a; показатель ЦРТ 4.4 - Охват дородовым наблюдением									
*Если указано несколько наблюдавших лиц, то учитывается только наиболее квалифицированное.									
*Квалифицированные поставщики включают врача, медсестру/акушерку и фельдшера.									
(*) Показатели основаны менее чем на 25 невзвешенных наблюдениях.									

#### ВСТАВКА RH.1.

### **Кодекс Республики Казахстан «О здоровье народа и системе здравоохранения»**

#### **Статья 97. Охрана здоровья женщин в период беременности, родов и после родов**

1. Женщина имеет право на охрану здоровья и помощь в период беременности, при родах и после родов, в том числе преждевременных, определяемых международными критериями живорождения и мертворождения плода, с применением методов, разрешенных на территории Республики Казахстан.

2. Медицинская, консультативная помощь беременным, роженицам и родильницам в организациях системы здравоохранения предоставляется в пределах гарантированного объема бесплатной медицинской помощи.

Тип персонала, проводившего дородовое наблюдение за женщинами в возрасте 15–49 лет, которые родили ребенка в течение двух лет до обследования, представлен в Таблице RH.7. Эти результаты показывают, что в Казахстане охват дородовым наблюдением квалифицированным медицинским персоналом, поставщиками медицинских услуг очень высокий и составил 99,3 процента (в Казахстане дородовое и послеродовое медицинское обслуживание гарантировано государством - ВСТАВКА RH.1).

При этом преобладающая часть дородового наблюдения беременных проводилась высококвалифицированными врачами (92,2 процента), у медсестер или акушерок/ов наблюдались 6,6 процентов беременных, у фельдшеров – 0,5 процентов, эти две категории

среднего медицинского персонала большей частью характерны для сельской местности (10,8 и 1,0 процентов соответственно). Среди регионов можно отметить, что в Жамбылской области каждая третья беременная женщина наблюдалась у медсестер/акушеров (32,6 процентов). Хотя в целом по стране доступность получения дородового наблюдения у квалифицированного медицинского персонала любого уровня очень высока; и она не зависит ни от типа местности проживания беременных женщин, ни от их образовательного уровня и от благосостояния домохозяйств или национальности; но чаще всего у высококвалифицированных врачей наблюдались беременные, проживающие в городской местности (96,9 процентов), или в богатейших домохозяйствах (98,8 процентов), или имеющие высшее образование (95,8 процентов).

Таблица RH.8 показывает процентное распределение женщин в возрасте 15-49 лет, которые родили живого ребенка в последние два года, в разбивке по числу посещений (визитов) для дородового наблюдения во время последней беременности, имевшей место в течение двух лет, предшествующих обследованию, независимо от типа медицинского персонала, с разбивкой по отдельным характеристикам. 95,3 процентов беременных женщин получали дородовое наблюдение как минимум четыре раза. Все беременные женщины из Костанайской и Северо-Казахстанской областей, осуществляли четыре раза и более визиты к медицинским работникам в рамках дородового наблюдения (100 процентов). В Казахстане возможность получения дородового наблюдения (четыре или более посещений) почти не зависит от основных характеристик женщин. Тем не менее, беременные женщины из беднейших домохозяйств несколько реже – четырехкратно или более раз - посещали квалифицированный медицинский персонал в рамках дородового наблюдения, чем женщины из богатейших домохозяйств (93,7 и 97,4 процента соответственно). Не осуществляли никаких визитов к медицинским работникам во время последней беременности примерно по 2 процента женщин в среднем в Атырауской, Кызылординской, Павлодарской и Восточно-Казахстанской областях.

Таблица RH.8 также содержит информацию о времени первого посещения для дородового наблюдения. В плане угрозы выкидышей и неразвивающейся беременности первый триместр беременности является одним из самых критических периодов в жизни эмбриона, так как в это время идет закладка и формирование всех органов и систем ребенка, а полноценный гемоплацентарный барьер, способный удерживать хотя бы часть опасных веществ, еще отсутствует. Поэтому очень важно своевременное обращение беременных в медицинское учреждение к квалифицированным специалистам именно в первый триместр беременности, чтобы предотвратить всевозможные риски или негативные последствия. В целом 90,2 процентов женщин, родивших живого ребенка в последние два года, первый визит к медицинским специалистам для дородового наблюдения совершали в первый триместр последней беременности, с медианой в 2 месяца беременности на момент первого визита среди беременных, получавших дородовое наблюдение. Медианное значение количества месяцев беременности во время первого визита в медицинское учреждение для дородового наблюдения почти не имеет различий по отдельным характеристикам женщин. В первый триместр беременности лишь 82,9 процента женщин, возраст которых на момент родов был моложе 20-ти лет, впервые посетили медицинских работников для дородового наблюдения, по сравнению с 91,1 процентами матерей, которые на момент родов были в возрасте 20-34 года.

Виды основных медицинских услуг, которые должны оказываться в рамках дородового наблюдения беременным женщинам, показаны в Таблице RH.9. В Казахстане практически все

женщины, родившие живого ребенка в течение двух лет, предшествующих обследованию, в полном объеме получили указанный минимальный перечень услуг и процедур в рамках дородового наблюдения (было измерено кровяное давление, взяты анализ мочи и анализ крови). Эти услуги оказывались женщинам независимо от регионов и типа местности проживания, уровня образования, благосостояния домохозяйств и национальности. 99,3 процентов женщин сообщили о том, что во время визитов для дородового наблюдения медицинские работники брали у них для анализа кровь и мочу и измеряли им давление.

**Таблица РН.8. Число посещений для дородового наблюдения и время первого посещения**

Процентное распределение женщин в возрасте 15-49 лет, которые родили живого ребенка в последние два года, в разбивке по числу посещений какого-либо поставщика медицинских услуг для дородового наблюдения и сроку первого посещения, Казахстан, 2015 год

	Процентное распределение женщин, у которых:						Процентное распределение женщин по числу месяцев беременности на момент первого посещения для дородового наблюдения						Число женщин, родивших живого ребенка в последние два года	Средние месяцы беременности на момент первого посещения для дородового наблюдения	Число женщин, родивших живого ребенка в последние два года и которые получили дородовое наблюдение хотя бы один раз	
	Не было посещений для дородового наблюдения	Было два посещения	Было три посещения	Было 4 посещения или более <sup>1</sup>	НЗ/пропуск	Всего	Не было посещений для дородового наблюдения	Первый триместр	4-5 месяцев	6-7 месяцев	8+ месяцев	НЗ/пропуск				Всего
<b>Всего</b>	0,7	0,2	0,7	95,3	3,1	100,0	0,7	90,2	7,8	1,2	0,1	0,1	100,0	2157	2,0	2139
<b>Регион</b>																
Акмолинская	1,3	0,6	0,7	96,2	1,1	100,0	1,3	83,1	8,4	5,8	0,8	0,6	100,0	93	2,3	91
Актюбинская	0,0	0,0	0,0	85,5	14,5	100,0	0,0	98,3	1,3	0,4	0,0	0,0	100,0	145	2,0	145
Алматинская	0,0	0,0	1,3	93,2	5,4	100,0	0,0	85,7	13,5	0,8	0,0	0,0	100,0	188	2,1	188
Атырауская	2,4	0,0	0,0	97,0	0,6	100,0	2,4	86,3	11,1	0,2	0,0	0,0	100,0	85	2,0	83
Западно-Казахстанская	0,6	0,0	7,0	89,5	2,9	100,0	0,6	84,9	12,6	2,0	0,0	0,0	100,0	100	2,0	99
Жамбылская	0,6	0,0	0,0	95,2	4,2	100,0	0,6	91,9	5,7	1,8	0,0	0,0	100,0	165	2,0	164
Карагандинская	0,0	0,0	0,8	98,1	1,0	100,0	0,0	94,9	5,1	0,0	0,0	0,0	100,0	139	2,0	139
Костанайская	0,0	0,0	0,0	100,0	0,0	100,0	0,0	86,5	12,0	1,5	0,0	0,0	100,0	82	2,0	82
Кызылординская	2,2	0,0	0,5	94,6	2,7	100,0	2,2	87,1	7,5	2,1	0,5	0,5	100,0	83	2,0	81
Мангистауская	1,3	0,5	0,0	92,9	5,3	100,0	1,3	92,3	6,0	0,4	0,0	0,0	100,0	101	2,0	99
Южно-Казахстанская	0,6	0,5	0,5	97,1	1,3	100,0	0,6	92,6	5,9	0,9	0,0	0,0	100,0	474	2,0	471
Павлодарская	2,1	0,0	0,0	97,9	0,0	100,0	2,1	89,0	6,0	2,9	0,0	0,0	100,0	67	2,0	66
Северо-Казахстанская	0,0	0,0	0,0	100,0	0,0	100,0	0,0	83,2	10,9	6,0	0,0	0,0	100,0	44	2,3	44
Восточно-Казахстанская	2,8	0,0	0,0	97,2	0,0	100,0	2,8	87,0	10,2	0,0	0,0	0,0	100,0	100	2,3	97

город Астана	0,0	0,0	0,0	98,6	1,4	100,0	0,0	93,2	6,8	0,0	0,0	0,0	100,0	195	2,1	195
город Алматы	0,0	0,5	0,9	91,3	7,2	100,0	0,0	86,3	12,1	0,0	0,0	1,6	100,0	97	2,0	95
<b>Местность</b>																
Городская	0,6	0,1	0,2	96,6	2,5	100,0	0,6	90,7	7,5	0,9	0,1	0,2	100,0	1076	2,0	1067
Сельская	0,8	0,3	1,2	93,9	3,8	100,0	0,8	89,7	8,0	1,4	0,0	0,0	100,0	1081	2,0	1072
<b>Возраст матери на момент родов</b>																
Моложе 20	0,7	0,0	0,6	98,1	0,6	100,0	0,7	82,9	9,2	6,5	0,7	0,0	100,0	98	2,3	97
20-34	0,6	0,1	0,8	95,1	3,4	100,0	0,6	91,1	7,4	0,7	0,0	0,1	100,0	1789	2,0	1775
35-49	1,1	1,0	0,2	95,2	2,5	100,0	1,1	86,8	9,5	2,3	0,2	0,2	100,0	270	2,0	267
<b>Образование</b>																
Нет образования/ Начальное	(*)	(*)	(*)	(*)	(*)	(*)	(*)	(*)	(*)	(*)	(*)	(*)	(*)	2	(*)	2
Основное среднее	3,6	0,0	0,0	95,6	0,8	100,0	3,6	88,9	5,8	1,3	0,0	0,3	100,0	97	2,0	93
Общее среднее	0,4	0,2	0,3	96,3	2,8	100,0	0,4	88,7	8,7	1,9	0,0	0,3	100,0	518	2,0	514
Техническое и профессиональное	0,7	0,3	1,3	93,4	4,2	100,0	0,7	88,7	9,0	1,4	0,2	0,0	100,0	660	2,0	656
Высшее	0,5	0,1	0,6	96,2	2,7	100,0	0,5	92,4	6,6	0,5	0,0	0,1	100,0	879	2,0	874
<b>Квинтиль индекса благосостояния</b>																
Беднейший	0,6	0,1	1,7	93,7	3,9	100,0	0,6	89,0	7,1	2,7	0,3	0,4	100,0	415	2,0	411
Второй	1,3	0,6	1,1	94,3	2,7	100,0	1,3	89,3	8,4	1,0	0,0	0,0	100,0	457	2,0	451
Средний	0,3	0,0	0,5	95,4	3,8	100,0	0,3	90,3	8,7	0,5	0,0	0,2	100,0	502	2,0	500
Четвертый	1,0	0,1	0,1	96,0	2,8	100,0	1,0	89,0	9,0	1,1	0,0	0,0	100,0	422	2,0	418
Богатейший	0,3	0,0	0,0	97,4	2,3	100,0	0,3	94,1	5,2	0,5	0,0	0,0	100,0	360	2,0	359
<b>Национальность главы домохозяйства</b>																
Казахи	0,8	0,2	0,8	94,6	3,5	100,0	0,8	89,5	8,4	1,1	0,0	0,1	100,0	1520	2,0	1506
Русские	0,5	0,0	0,0	96,7	2,8	100,0	0,5	89,7	7,3	2,3	0,3	0,0	100,0	261	2,0	260
Другие	0,4	0,0	0,8	97,0	1,8	100,0	0,4	93,4	5,6	0,5	0,0	0,2	100,0	375	2,0	373

<sup>1</sup> Показатель MICS 5.5b; показатель ЦРТ 5.5 - Охват дородовым наблюдением

(\*) Показатели основаны менее чем на 25 невзвешенных наблюдениях.

**Таблица РН.9. Содержание дородового наблюдения**

Процентная доля женщин в возрасте 15-49 лет, у которых в рамках дородового наблюдения было измерено кровяное давление и взяты на анализ пробы мочи и крови, Казахстан, 2015 год

	Процентная доля женщин, которым во время последней беременности:				Число женщин, родивших живого ребенка в последние два года
	Было измерено кровяное давление	Был взят анализ мочи	Был взят анализ крови	Было измерено кровяное давление и были взяты анализы мочи и крови <sup>1</sup>	
<b>Всего</b>	99,3	99,3	99,3	99,3	2157
<b>Регион</b>					
Акмолинская	98,7	98,7	98,7	98,7	93
Актюбинская	100,0	100,0	100,0	100,0	145
Алматинская	100,0	100,0	100,0	100,0	188
Атырауская	97,6	97,6	97,6	97,6	85
Западно-Казахстанская	99,4	99,4	99,4	99,4	100
Жамбылская	99,4	99,4	99,4	99,4	165
Карагандинская	100,0	100,0	100,0	100,0	139
Костанайская	100,0	100,0	100,0	100,0	82
Кызылординская	97,8	97,8	97,8	97,8	83
Мангистауская	98,7	98,7	98,7	98,7	101
Южно-Казахстанская	99,4	99,4	99,4	99,4	474
Павлодарская	97,9	97,9	97,9	97,9	67
Северо-Казахстанская	100,0	100,0	100,0	100,0	44
Восточно-Казахстанская	96,3	97,2	97,2	96,3	100
город Астана	100,0	100,0	100,0	100,0	195
город Алматы	100,0	100,0	100,0	100,0	97
<b>Местность</b>					
Городская	99,4	99,4	99,4	99,4	1076
Сельская	99,1	99,2	99,2	99,1	1081
<b>Возраст матери на момент родов</b>					
Моложе 20	99,3	99,3	99,3	99,3	98
20-34	99,3	99,4	99,4	99,3	1789
35-49	98,9	98,9	98,9	98,9	270
<b>Образование</b>					
Нет образования/Начальное	(*)	(*)	(*)	(*)	2
Основное среднее	96,4	96,4	96,4	96,4	97
Общее среднее	99,4	99,6	99,6	99,4	518
Техническое и профессиональное	99,3	99,3	99,3	99,3	660
Высшее	99,5	99,5	99,5	99,5	879
<b>Квинтиль индекса благосостояния</b>					
Беднейший	99,4	99,4	99,4	99,4	415
Второй	98,5	98,7	98,7	98,5	457
Средний	99,7	99,7	99,7	99,7	502
Четвертый	99,0	99,0	99,0	99,0	422
Богатейший	99,7	99,7	99,7	99,7	360
<b>Национальность главы домохозяйства</b>					
Казахи	99,1	99,2	99,2	99,1	1520
Русские	99,5	99,5	99,5	99,5	261
Другие	99,6	99,6	99,6	99,6	375

<sup>1</sup> Показатель MICS 5.6 - Содержание дородового наблюдения

(\*) Показатели основаны менее чем на 25 невзвешенных наблюдениях.

## Помощь во время родов

Примерно три из четырех материнских смертей наступают по причинам, прямо относящимся к родовспоможению.<sup>44</sup> Единственной критически важной мерой для безопасного материнства является присутствие компетентного медицинского работника с акушерскими навыками при каждом роде и, в экстренных случаях, наличие транспорта для доставки в медицинское учреждение для оказания акушерской помощи. Показатель присутствия квалифицированного лица в родах используется для отслеживания движения к 5-й Цели развития тысячелетия: улучшению материнского здоровья, а также недавно принятых Целей устойчивого развития.

В ходе MICS задается ряд вопросов для оценки доли родов, принятых квалифицированным лицом. Термин *квалифицированное лицо* включает в себя врача, медсестру или акушерку (акушера), а также фельдшера, имеющего профессиональные навыки медсестры, акушера и частично, даже врача.

В Казахстане практически все роды (99,4 процентов), имевшие место в течение двух лет, предшествующих MICS, были приняты квалифицированным персоналом и практически все роды проходили в государственных медучреждениях (Таблица RH.10). В 7-ми регионах страны 100 процентов родов приняты квалифицированным медперсоналом. Надо отметить, что различия в оказании родовспомогательной медицинской помощи квалифицированным персоналом по отдельным характеристикам женщин отсутствуют.

Более 90 процентов родов в Казахстане принято высококвалифицированными врачами, а 9,1 процентов родов - средним медицинским персоналом - медсестрами и акушерками (График RH.3). Средний медицинский персонал в лице медсестер и акушерок чаще оказывал медицинскую помощь при родах роженицам из Западно-Казахстанской, Жамбылской, Кызылординской и Алматинской областей (28,1,24,9, 21,9 и 19,5 процентов соответственно).

**График RH.3. Лицо, принимавшее роды, Казахстан, 2015 год**

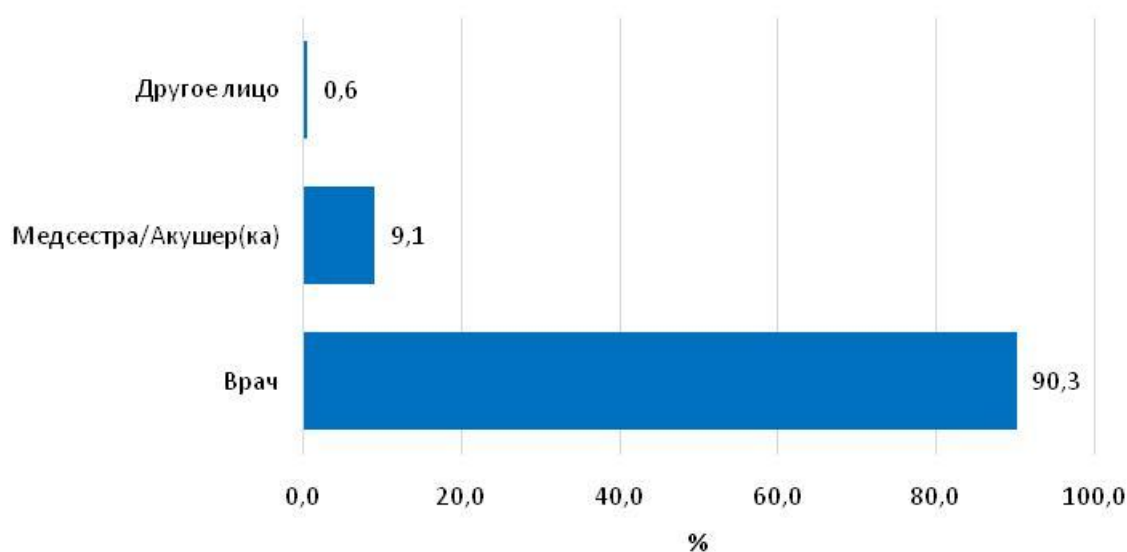

<sup>44</sup> Например, Say, Letal. (Сэй и др.) 2014. *Global causes of maternal death: a WHO systematic analysis (Глобальные причины материнской смертности: систематический анализ, проведенный ВОЗ)*. The Lancet Global Health 2(6): e323-33. DOI: 10.1016/S2214-109X(14)70227-X.



В Таблице RH.10 также приведена информация о женщинах, которые родили при помощи кесарева сечения. Кроме того, в таблице имеется информация о моменте/времени принятия решения о проведении этой операции (до или после начала схваток), для более точной оценки того, насколько решение о применении операции кесарева сечения было принято в связи с необходимостью по медицинским показаниям или оно принято не по медицинским причинам.

В целом, в Казахстане 14,8 процентов родов было принято с помощью кесарева сечения. При этом 9,6 процентов рожениц дали согласие на проведение операции до начала схваток, а для 5,3 процентов рожениц это решение было принято во время схваток. Применение кесарева сечения при родовспоможении варьировалось от 9,9 процентов - в Кызылординской области до 22,1 процента - в Карагандинской области. Данный способ деторождения был использован для примерно 13 процентов рожениц, находящихся на момент родов в возрасте до 20 лет и 20-34 лет, и примерно для 22 процентов рожениц в возрасте 35-49 лет.

**Таблица РН.10. Присутствие лица, принимавшего роды, и кесарево сечение**

Процентное распределение женщин в возрасте 15–49 лет, которые родили живого ребенка в последние два года, в разбивке по типу лица, принимавшего роды, и процентная доля родов путем кесарева сечения, Казахстан, 2015 год

	Лицо, принимавшее роды					Всего	Роды в присутствии любого квалифицированного лица <sup>3,а</sup>	Процент родов путем кесарева сечения			Число женщин, родивших живого ребенка в последние два года
	Врач	Медсестра/Акушер(ка)	Фельдшер	Родственник(ца)/ друг (подруга)	Другое/Пропуск			Решение принято до начала схваток	Решение принято после начала схваток	Всего <sup>2</sup>	
<b>Всего</b>	90,3	9,1	0,0	0,0	0,6	100,0	99,4	9,6	5,3	14,8	2157
<b>Регион</b>											
Акмолинская	95,2	4,2	0,0	0,0	0,7	100,0	99,3	13,0	8,0	20,9	93
Актюбинская	97,9	2,1	0,0	0,0	0,0	100,0	100,0	9,7	2,1	11,8	145
Алматинская	80,5	19,5	0,0	0,0	0,0	100,0	100,0	14,2	4,5	18,8	188
Атырауская	90,4	7,2	0,0	0,0	2,4	100,0	97,6	7,5	5,3	12,8	85
Западно-Казахстанская	71,3	28,1	0,6	0,0	0,0	100,0	100,0	13,5	2,0	15,5	100
Жамбылская	74,5	24,9	0,0	0,0	0,6	100,0	99,4	16,7	5,4	22,1	165
Карагандинская	95,1	4,9	0,0	0,0	0,0	100,0	100,0	9,9	4,1	14,1	139
Костанайская	93,7	6,3	0,0	0,0	0,0	100,0	100,0	9,4	10,7	20,2	82
Кызылординская	76,3	21,9	0,0	0,0	1,8	100,0	98,2	6,7	3,1	9,9	83
Мангистауская	94,1	4,6	0,0	0,0	1,3	100,0	98,7	7,4	4,1	11,5	101
Южно-Казахстанская	98,4	1,0	0,0	0,0	0,6	100,0	99,4	5,4	6,0	11,3	474
Павлодарская	89,3	8,5	0,0	0,0	2,1	100,0	97,9	10,6	9,1	19,7	67
Северо-Казахстанская	97,9	2,1	0,0	0,0	0,0	100,0	100,0	5,6	9,8	15,3	44
Восточно-Казахстанская	94,4	4,4	0,0	0,0	1,2	100,0	98,8	11,5	5,5	17,0	100
город Астана	86,6	13,4	0,0	0,0	0,0	100,0	100,0	4,8	6,1	10,9	195
город Алматы	98,9	0,3	0,0	0,8	0,0	100,0	99,2	16,1	1,8	17,8	97
<b>Местность</b>											
Городская	93,1	6,4	0,0	0,1	0,5	100,0	99,4	9,9	6,4	16,4	1076
Сельская	87,6	11,8	0,1	0,0	0,6	100,0	99,4	9,2	4,1	13,3	1081
<b>Возраст матери на момент родов</b>											
Моложе 20	93,8	5,5	0,0	0,0	0,7	100,0	99,3	5,2	8,2	13,3	98

20-34	90,5	9,0	0,0	0,0	0,5	100,0	99,5	8,8	4,9	13,8	1789
35-49	87,9	11,1	0,0	0,0	0,9	100,0	99,1	15,9	6,5	22,4	270
<b>Место родов</b>											
На дому	(*)	(*)	(*)	(*)	(*)	100,0	(*)	(*)	(*)	(*)	2
Медицинское учреждение	90,9	9,1	0,0	0,0	0,0	100,0	100,0	9,6	5,3	14,9	2142
Государственное	90,8	9,2	0,0	0,0	0,0	100,0	100,0	9,6	5,3	14,9	2133
Частное	(*)	(*)	(*)	(*)	(*)	100,0	(*)	(*)	(*)	(*)	9
Другое/НЗ /пропуск	(*)	(*)	(*)	(*)	(*)	100,0	(*)	(*)	(*)	(*)	12
<b>Образование</b>											
Нет образования/ Начальное	(*)	(*)	(*)	(*)	(*)	100,0	(*)	(*)	(*)	(*)	2
Основное среднее	92,4	6,2	0,0	0,0	1,4	100,0	98,6	8,0	12,8	20,8	97
Общее среднее	89,3	10,5	0,0	0,0	0,3	100,0	99,7	5,7	3,3	9,0	518
Техническое и профессиональное	90,3	9,0	0,0	0,0	0,7	100,0	99,3	10,8	5,6	16,4	660
Высшее	90,8	8,6	0,1	0,1	0,5	100,0	99,4	11,1	5,3	16,4	879
<b>Квинтиль индекса благосостояния</b>											
Беднейший	89,2	10,4	0,0	0,0	0,3	100,0	99,7	7,4	6,6	14,0	415
Второй	89,2	9,9	0,0	0,0	0,9	100,0	99,1	9,9	3,7	13,6	457
Средний	89,8	9,7	0,1	0,1	0,2	100,0	99,6	8,4	4,9	13,2	502
Четвертый	91,9	7,2	0,0	0,0	1,0	100,0	99,0	12,4	6,7	19,1	422
Богатейший	91,8	7,9	0,0	0,0	0,3	100,0	99,7	10,0	4,5	14,5	360
<b>Национальность главы домохозяйства</b>											
Казахи	89,3	10,0	0,0	0,0	0,7	100,0	99,3	9,8	5,5	15,3	1520
Русские	93,3	6,4	0,0	0,0	0,3	100,0	99,7	12,8	7,3	20,1	261
Другие	92,4	7,2	0,0	0,0	0,4	100,0	99,6	6,2	3,0	9,1	375

<sup>1</sup> Показатель MICS 5.7; показатель ЦРТ 5.2 - Присутствие квалифицированного лица в родах

<sup>2</sup> Показатель MICS 5.9 - Кесарево сечение

<sup>3</sup> К квалифицированным лицам относятся врач и медсестра/акушерка.

(\*) Показатели основаны менее чем на 25 невзвешенных наблюдениях.

## Место родов

Увеличение доли родов, принимаемых в медицинских учреждениях, является важным фактором снижения рисков здоровья - как матери, так и ребенка. Соответствующий уход и внимание со стороны медицинского персонала, а также отвечающие санитарно-гигиеническим требованиям и нормам условия во время родов могут сократить риск осложнений и инфекций, способных привести к болезни и смерти матери или ребенка. В Таблице RH.11 приводится процентное распределение женщин в возрасте 15–49 лет, родивших живого ребенка в течение двух лет до проведения обследования, в разбивке по месту последних родов, и процентная доля родов, принятых в медицинских учреждениях, распределенных по основным характеристикам.

**Таблица RH.11. Место родов**

Процентное распределение женщин в возрасте 15-49 лет, которые родили живого ребенка в последние два года, в разбивке по месту последних родов, Казахстан, 2015 год

	Место родов				Всего	Роды в медицинском учреждении <sup>1</sup>	Число женщин, родивших живого ребенка в последние два года
	Медицинское учреждение		На дому	Пропуск /НЗ			
	Государственный сектор	Частный сектор					
Всего	98,9	0,4	0,1	0,6	100,0	99,3	2157
<b>Регион</b>							
Акмолинская	99,3	0,0	0,0	0,7	100,0	99,3	93
Актюбинская	99,3	0,0	0,7	0,0	100,0	99,3	145
Алматинская	98,7	1,3	0,0	0,0	100,0	100,0	188
Атырауская	97,1	0,5	0,0	2,4	100,0	97,6	85
Западно-Казахстанская	100,0	0,0	0,0	0,0	100,0	100,0	100
Жамбылская	99,4	0,0	0,0	0,6	100,0	99,4	165
Карагандинская	100,0	0,0	0,0	0,0	100,0	100,0	139
Костанайская	99,1	0,9	0,0	0,0	100,0	100,0	82
Кызылординская	97,5	0,0	0,7	1,8	100,0	97,5	83
Мангистауская	98,7	0,0	0,0	1,3	100,0	98,7	101
Южно-Казахстанская	99,4	0,0	0,0	0,6	100,0	99,4	474
Павлодарская	94,7	3,2	0,0	2,1	100,0	97,9	67
Северо-Казахстанская	100,0	0,0	0,0	0,0	100,0	100,0	44
Восточно-Казахстанская	98,8	0,0	0,0	1,2	100,0	98,8	100
город Астана	99,2	0,8	0,0	0,0	100,0	100,0	195
город Алматы	97,3	1,9	0,8	0,0	100,0	99,2	97
<b>Местность</b>							
Городская	98,8	0,6	0,2	0,5	100,0	99,3	1076
Сельская	99,0	0,3	0,1	0,6	100,0	99,3	1081
<b>Возраст матери на момент родов</b>							
Моложе 20	99,3	0,0	0,0	0,7	100,0	99,3	98
20-34	99,1	0,3	0,1	0,5	100,0	99,4	1789
35-49	97,4	1,7	0,0	0,9	100,0	99,1	270
<b>Число посещений для дородового наблюдения</b>							
Нет	(*)	(*)	(*)	(*)	100,0	(*)	15
1-3 посещения	(*)	(*)	(*)	(*)	100,0	(*)	19

4+ посещения	99,4	0,5	0,1	0,0	100,0	99,9	2055
Пропуск/НЗ	100,0	0,0	0,0	0,0	100,0	100,0	68
<b>Образование</b>							
Нет образования/ Начальное	(*)	(*)	(*)	(*)	100,0	(*)	2
Основное среднее	98,6	0,0	0,0	1,4	100,0	98,6	97
Общее среднее	98,9	0,5	0,3	0,3	100,0	99,4	518
Техническое и профессиональное	99,3	0,0	0,0	0,7	100,0	99,3	660
Высшее	98,7	0,8	0,1	0,5	100,0	99,4	879
<b>Квинтиль индекса благосостояния</b>							
Беднейший	99,1	0,6	0,0	0,3	100,0	99,7	415
Второй	98,9	0,0	0,1	0,9	100,0	98,9	457
Средний	99,5	0,1	0,1	0,2	100,0	99,6	502
Четвертый	99,0	0,0	0,0	1,0	100,0	99,0	422
Богатейший	97,7	1,7	0,3	0,3	100,0	99,4	360
<b>Национальность главы домохозяйства</b>							
Казахи	98,9	0,3	0,1	0,7	100,0	99,3	1520
Русские	98,5	0,8	0,4	0,3	100,0	99,3	261
Другие	99,1	0,5	0,0	0,4	100,0	99,6	375
<sup>1</sup> Показатель MICS 5.8 - Роды, принятые в медицинском учреждении							
(*) Показатели основаны менее чем на 25 невзвешенных наблюдениях.							

В Казахстане 99,3 процентов родов проходили исключительно в медицинских учреждениях: в основном преобладают роды, осуществленные в учреждениях государственного сектора, на долю которых приходится 98,9 процентов всех родов. Лишь небольшая доля родов – 0,4 процентов - осуществляется в медицинских учреждениях частного сектора, а 0,1 процентов родов проходили в домашних условиях (на дому). При осуществлении родов в медицинских учреждениях в Казахстане какие-либо различия по основным характеристикам рожениц отсутствуют. В медицинских учреждениях частного сектора рожали 3,2 процента женщин из Павлодарской области, а также менее 2-х процентов женщин, проживающих в городе Алматы и Алматинской области.

### **Послеродовое наблюдение**

Время родов и период, непосредственно следующий за ними, являются чрезвычайно важным этапом, когда можно оперативно осуществить медицинское вмешательство для сохранения жизней - как матери, так и новорожденного. Во всем мире ежегодно примерно 3 миллиона новорожденных умирают в первый месяц жизни<sup>45</sup>, и большинство этих смертей приходится на первый или второй день после родов<sup>46</sup>, – период, на которых приходится и большинство материнских смертей<sup>47</sup>.

Несмотря на то, что первые несколько дней после родов чрезвычайно важны с точки зрения здоровья новорожденных и их матерей, вопросы о послеродовом периоде и послеродовом наблюдении за матерью и новорожденным на системной основе в масштабные,

<sup>45</sup> Межведомственная группа ООН по оценке детской смертности. 2013. *Уровни и тенденции детской смертности: Отчет 2013 года.*

<sup>46</sup> Lawn, JE et al. (Лонидр.) 2005. *4 million neonatal deaths: When? Where? Why? (4 миллиона смертей новорожденных: когда? где? почему?)* Lancet 2005; 365:891–900.

<sup>47</sup> ВОЗ, UNICEF, UNFPA, Всемирный банк. 2012. *Тенденции материнской смертности: 1990–2010 годы.* Всемирная организация здравоохранения.

репрезентативные на национальном уровне программы обследований домохозяйств вообще не включались. В 2008 году инициатива «2015 год: Обратный отсчет», который отслеживает прогресс в области осуществления медицинских вмешательств для сохранения здоровья матерей, новорожденных и детей, подчеркнула отсутствие этих данных и призвала страны не только к укреплению программ послеродового наблюдения (ПРН), но и к повышению доступности и качества данных<sup>48</sup>.

Вслед за созданием Межведомственной группы по ПРН и проведением соответствующих дискуссий, а также с учетом уроков, извлеченных из прошлых попыток сбора данных о ПРН, был разработан и утвержден новый модуль вопросника для MICS. Этот модуль так и называется «Послеродовое наблюдение» и имеет своей задачей сбор информации о контактах новорожденных и их матерей с поставщиком медицинских услуг, а не о содержании медицинского наблюдения. Это обосновано тем, что по мере расширения программ ПРН повышается важность измерения их масштаба и создания платформы для предоставления необходимых услуг. Измерение содержания этих наблюдений представляется довольно сложной задачей, в частности, из-за того, что респонденток просят вспомнить об услугах, которые оказывались ей и ее младенцу вскоре после рождения ее последнего ребенка, рожденного как максимум за 2 года до проведения опроса.

В Казахстане принята стратегия ВОЗ «Безопасное материнство»: партнерские роды, свободный выбор положения в родах, ранний контакт матери с ребенком, соблюдение «тепловой цепочки», ранее прикладывание к груди, совместное пребывание матери и ребенка, исключительно грудное вскармливание, направленная на выхаживание доношенных и зрелых детей. В стране пропагандируется принцип «Каждый ребенок желанный, каждые роды безопасные».

В Таблице RH.12 представлено процентное распределение женщин в возрасте 15–49 лет, которые в течение двух лет, предшествующих проведению обследования, родили ребенка в медицинском учреждении, в разбивке по длительности пребывания в медицинском учреждении после родов, в зависимости от основных характеристик.

Таблица RH.12. Послеродовое пребывание в медицинском учреждении												
Процентное распределение женщин в возрасте 15-49 лет, которые в последние два года родили живого ребенка в медицинском учреждении, в разбивке по длительности пребывания в медицинском учреждении, Казахстан, 2015 год												
	Длительность пребывания в медицинском учреждении										12 часов или более <sup>1</sup>	Число женщин, которые в последние два года рожали в медицинском учреждении
	Менее 12 часов	12 или более часов, но менее 2 дней	2 дня	3 дня	4 дня	5 дней	6 дней	7 дней или более	НЗ/пропуск	Всего		
Всего	0,0	0,7	10,3	44,4	15,6	11,9	2,1	15,0	0,0	100,0	99,9	2142

<sup>48</sup> Сеть измерения показателей здоровья (HMN), UNICEF, ВОЗ. 2008. 2015 год: обратный отсчет: отслеживание прогресса в области выживаемости матерей, новорожденных и остальных детей, Отчет 2008 года. UNICEF.

<b>Регион</b>												
Акмолинская	0,0	0,0	8,6	36,1	16,3	21,3	2,9	14,7	0,0	100,0	100,0	92
Актюбинская	0,0	0,0	7,3	56,3	12,7	8,3	0,0	15,4	0,0	100,0	100,0	144
Алматинская	0,0	0,0	3,4	35,4	29,0	16,1	4,1	12,0	0,0	100,0	100,0	188
Атырауская	0,0	0,0	3,3	47,0	20,9	8,8	1,5	17,6	0,9	100,0	99,1	83
Западно-Казахстанская	0,0	5,1	28,4	38,2	2,8	7,5	3,0	15,0	0,0	100,0	100,0	100
Жамбылская	0,0	1,0	6,3	41,6	16,9	18,6	1,6	13,9	0,0	100,0	100,0	164
Карагандинская	0,0	0,0	4,4	48,0	10,8	14,6	0,9	21,3	0,0	100,0	100,0	139
Костанайская	0,0	0,0	2,5	28,4	18,5	16,9	8,4	25,3	0,0	100,0	100,0	82
Кызылординская	0,6	0,6	6,5	45,9	22,4	10,9	1,7	11,4	0,0	100,0	99,4	81
Мангистауская	0,0	2,3	18,8	40,5	11,9	11,1	1,1	14,1	0,0	100,0	100,0	99
Южно-Казахстанская	0,0	0,4	5,4	48,7	16,8	9,9	2,5	16,3	0,0	100,0	100,0	471
Павлодарская	0,0	0,0	1,9	51,1	7,6	9,5	1,1	28,8	0,0	100,0	100,0	66
Северо-Казахстанская	0,0	2,7	18,2	32,2	7,8	12,7	2,9	23,5	0,0	100,0	100,0	44
Восточно-Казахстанская	0,0	0,0	2,2	48,2	13,6	18,4	2,4	15,2	0,0	100,0	100,0	98
город Астана	0,0	1,2	41,9	40,5	7,0	3,3	0,5	5,7	0,0	100,0	100,0	195
город Алматы	0,0	0,0	3,1	55,3	23,9	10,9	0,4	6,4	0,0	100,0	100,0	96
<b>Местность</b>												
Городская	0,0	1,0	13,8	45,4	15,8	9,9	1,7	12,4	0,0	100,0	100,0	1069
Сельская	0,0	0,3	6,8	43,3	15,4	13,9	2,5	17,7	0,0	100,0	99,9	1074
<b>Возраст матери на момент родов</b>												
Моложе 20	0,0	0,0	3,4	37,8	18,0	9,8	6,4	24,5	0,0	100,0	100,0	97
20-34	0,0	0,7	11,4	44,9	15,1	11,9	2,1	13,8	0,0	100,0	100,0	1778
35-49	0,2	0,8	5,0	43,0	17,5	12,6	0,8	19,8	0,2	100,0	99,6	268
<b>Тип медицинского учреждения</b>												
Государственное	0,0	0,6	10,3	44,3	15,6	11,9	2,1	15,1	0,0	100,0	99,9	2133
Частное	(*)	(*)	(*)	(*)	(*)	(*)	(*)	(*)	(*)	100,0	(*)	9
<b>Тип родов</b>												
Вагинальные роды	0,0	0,8	11,4	50,1	16,2	10,4	1,0	10,0	0,0	100,0	99,9	1822
Кесарево сечение	0,0	0,3	3,8	11,4	11,7	20,4	8,4	43,9	0,0	100,0	100,0	320
<b>Образование</b>												
Нет образования/ Начальное	(*)	(*)	(*)	(*)	(*)	(*)	(*)	(*)	(*)	100,0	(*)	2
Основное среднее	0,0	0,0	8,1	30,7	19,3	14,0	6,7	21,2	0,0	100,0	100,0	96
Общее среднее	0,0	0,3	5,9	46,1	19,8	11,0	1,6	15,4	0,0	100,0	100,0	515
Техническое и профессиональное	0,1	0,6	10,6	46,3	12,9	11,9	1,7	15,7	0,1	100,0	99,8	656
Высшее	0,0	1,0	12,8	43,4	14,7	12,2	2,2	13,6	0,0	100,0	100,0	874
<b>Квинтиль индекса благосостояния</b>												
Беднейший	0,0	0,3	8,0	47,6	13,8	10,5	3,9	15,9	0,0	100,0	100,0	414
Второй	0,0	0,6	5,0	37,8	19,4	14,1	2,2	20,8	0,1	100,0	99,9	452
Средний	0,0	0,4	8,4	46,3	14,9	14,4	0,9	14,5	0,0	100,0	100,0	500
Четвертый	0,1	1,1	14,7	45,3	13,5	11,0	1,9	12,3	0,0	100,0	99,9	418
Богатейший	0,0	1,2	16,8	44,9	16,1	8,3	1,8	10,8	0,1	100,0	99,9	358
<b>Национальность главы домохозяйства</b>												
Казахи	0,0	0,7	12,2	46,1	14,5	10,7	1,8	13,9	0,0	100,0	99,9	1509
Русские	0,0	0,5	8,4	38,9	17,7	13,6	3,4	17,5	0,0	100,0	100,0	260
Другие	0,0	0,9	3,7	40,9	18,3	15,6	2,6	18,0	0,0	100,0	100,0	374
<sup>1</sup> Показатель MICS 5.10 - Послеродовое пребывание в медицинском учреждении												
(*) Показатели основаны менее чем на 25 невзвешенных наблюдениях.												

В Казахстане почти каждая женщина, которая родила ребенка в медицинском учреждении, остается в нем в течение 12 или более часов после родов (99,9 процентов), региональных

различий практически нет. Почти девять из десяти женщин (89,0 процентов) находились после родов в медицинских учреждениях в течение 3-х и более дней; из них 44,4 процента оставались в медучреждениях ровно 3 дня после родов; а 11,0 процентов женщин оставались в медучреждениях менее 3-х дней после родов (Таблица RH.12.). Процент матерей, пребывающих в медицинских учреждениях менее 3-х дней после родов варьирует от 1,9 процентов в Павлодарской области до 43,1 процента в городе Астана.

Разрыв в процентной доле женщин, которые находятся в медучреждениях менее 3-х дней существует между городскими (14,8 процентов) и сельскими (7,1 процентов) женщинами. Как и предполагалось, более девяти женщин из 10-ти (95,9 процентов), рожавших с помощью кесарева сечения, оставались в медицинском учреждении в течение трех и более дней после родов, при этом 43,9 процента из них остаются в лечебном учреждении в течение 7 дней или более.

Женщины, имеющие высшее образование (13,9 процентов) и проживающие в богатейших домохозяйствах (18,0 процентов) несколько чаще оставались в медицинских учреждениях меньше 3-х дней после родов, по сравнению с женщинами с основным и общим средним образованием (8,1 и 6,2 процентов соответственно) и из домохозяйств беднейшего квинтиля (8,3 процентов).

В последнее время программы «Безопасное материнство» делают основной упор на важности послеродового наблюдения и рекомендуют всем женщинам и новорожденным проходить такое наблюдение в течение первых двух дней после родов. Для оценки частоты использования услуг для ПРН, у женщины, родившей последнего ребенка в предыдущие 2 года до проведения MICS-обследования, спрашивали о том, оказывалась ли ей или ее новорожденному младенцу наблюдение после родов, в какое время после родов проводилось первое наблюдение за состоянием их здоровья, и какой тип медицинского персонала проводил после родов такое наблюдение.

В Таблице RH.13 показана процентная доля новорожденных, родившихся в последние два года, здоровье которых проверяли в учреждениях или на дому после рождения и которым вскоре после выписки было обеспечено послеродовое наблюдение за состоянием их здоровья со стороны какого-либо медицинского персонала. Необходимо иметь в виду, что *наблюдение за состоянием здоровья вскоре после рождения* во время пребывания в медицинском учреждении или на дому означают наблюдение (проверку) за состоянием здоровья, проводимое любым медицинским персоналом, независимо от времени его проведения (столбец 1); в то время как *визиты для послеродового наблюдения* означают отдельные посещения для наблюдения за состоянием здоровья новорожденного и оказания лечебно-профилактических услуг и, таким образом, не включают в себя *наблюдения за состоянием здоровья после рождения* во время пребывания в медицинском учреждении или на дому. Показатель «*Послеродовые наблюдения за состоянием здоровья*» включает в себя любые проверки состояния здоровья, проводимые во время пребывания в медицинском учреждении и на дому (столбец 1), независимо от времени проведения, а также включает в себя посещения для ПРН в первые два дня после родов (столбцы 2, 3 и 4).



**Таблица РН.13. Послеродовое наблюдение за новорожденным**

Процентная доля женщин в возрасте 15-49 лет, которые родили живого ребенка в последние два года, здоровье ребенка которых проверяли в учреждении или на дому после рождения, процентное распределение тех, чей ребенок после рождения и после выписки из медицинского учреждения получал посещение для послеродового наблюдения со стороны любого поставщика медицинских услуг, в разбивке по сроку посещения, и процентная доля тех, чье здоровье проверялось после рождения, Казахстан, 2015 год

	Посещение для послеродового наблюдения за новорожденным <sup>b</sup>										Посещение для послеродового наблюдения за новорожденным после выписки из медицинского учреждения <sup>d</sup>									
	Проверка состояния здоровья новорожденного после рождения во время пребывания в медицинском учреждении или на дому <sup>a</sup>	В день рождения	Спустя 1 день после рождения	Спустя 2 дня после рождения	Спустя 3-6 дней после рождения	Не ранее чем через одну неделю после рождения	Не было посещения для послеродового наблюдения	Пропуск/НЗ	Всего	Послеродовое наблюдение за новорожденным <sup>1,с</sup>	Число последних живорождений в последние два года	В тот же день	Спустя 1 день после выписки	Спустя 2 дня после выписки	Спустя 3-6 дней после выписки <sup>e</sup>	Не ранее чем через одну неделю после выписки	Не было посещения для послеродового наблюдения	Пропуск/НЗ	Всего	Число последних живорождений в медицинском учреждении в последние два года
Всего	99,4	1,0	2,2	1,9	56,2	36,1	1,7	0,8	100,0	99,4	2157	2,6	30,7	23,5	30,5	10,2	1,7	0,9	100,0	2154
<b>Регион</b>																				
Акмолинская	99,3	0,0	3,1	0,6	48,3	44,0	2,2	1,7	100,0	99,3	93	2,7	25,7	24,9	30,2	12,6	2,2	1,7	100,0	93
Актюбинская	100,0	6,9	2,9	2,7	69,9	16,2	0,9	0,5	100,0	100,0	145	8,0	29,1	39,4	9,7	12,4	0,9	0,5	100,0	144
Алматинская	100,0	2,4	2,7	3,3	52,6	34,0	3,7	1,3	100,0	100,0	188	3,3	26,3	34,6	24,9	5,9	3,7	1,3	100,0	188
Атырауская	97,6	0,6	3,8	0,6	45,8	43,5	3,1	2,6	100,0	97,6	85	0,6	25,9	17,6	38,4	11,2	3,1	3,3	100,0	85
Западно-Казахстанская	100,0	1,3	1,2	2,4	59,9	29,1	0,7	5,4	100,0	100,0	100	1,3	35,6	22,3	26,1	8,7	0,7	5,4	100,0	100
Жамбылская	99,4	0,0	5,1	3,5	43,1	46,5	1,1	0,6	100,0	99,4	165	6,2	30,6	12,6	41,5	7,4	1,1	0,6	100,0	165
Карагандинская	100,0	0,9	3,6	1,0	52,6	41,8	0,0	0,0	100,0	100,0	139	2,8	30,9	17,6	38,3	10,4	0,0	0,0	100,0	139
Костанайская	100,0	0,0	0,0	1,8	41,3	55,3	1,5	0,0	100,0	100,0	82	0,0	30,7	12,5	45,8	9,4	1,5	0,0	100,0	82
Кызылординская	97,7	0,4	2,3	1,8	55,8	36,1	3,0	0,5	100,0	97,7	83	3,4	16,7	29,5	35,7	11,1	3,0	0,5	100,0	82
Мангистауская	98,7	0,4	4,7	3,9	59,9	26,4	4,7	0,0	100,0	98,7	101	0,8	41,0	24,0	22,6	6,9	4,7	0,0	100,0	101
Южно-Казахстанская	99,4	0,5	0,0	0,4	66,3	31,1	1,4	0,4	100,0	99,4	474	0,8	36,7	24,3	22,8	13,7	1,4	0,4	100,0	474
Павлодарская	97,9	0,0	5,0	7,3	18,8	65,8	3,2	0,0	100,0	97,9	67	2,7	11,3	12,9	45,8	24,1	3,2	0,0	100,0	67
Северо-Казахстанская	100,0	1,2	3,9	3,6	57,9	32,3	1,1	0,0	100,0	100,0	44	6,3	34,6	17,5	35,3	5,2	1,1	0,0	100,0	44

Восточно-Казахстанская	98,8	0,0	0,0	0,0	53,7	43,0	1,2	2,1	100,0	98,8	100	0,0	32,2	19,7	32,4	12,4	1,2	2,1	100,0	100
город Астана	100,0	0,0	3,0	1,9	72,5	21,4	1,3	0,0	100,0	100,0	195	3,5	39,3	21,0	32,1	2,9	1,3	0,0	100,0	195
город Алматы	99,2	0,0	0,0	2,1	38,3	59,3	0,0	0,4	100,0	100,0	97	0,9	10,1	28,9	51,0	8,8	0,0	0,4	100,0	96
<b>Местность</b>																				
Городская	99,4	0,5	1,1	1,7	59,3	35,7	1,1	0,6	100,0	99,5	1076	1,9	31,5	24,1	31,9	9,0	1,1	0,6	100,0	1074
Сельская	99,4	1,5	3,3	2,2	53,1	36,5	2,3	1,1	100,0	99,4	1081	3,3	29,9	22,9	29,1	11,3	2,3	1,2	100,0	1080
<b>Возраст матери на момент родов</b>																				
Моложе 20	99,3	0,0	1,4	0,3	45,0	46,2	5,2	1,9	100,0	99,3	98	1,3	21,8	17,7	35,5	16,7	5,2	1,9	100,0	98
20-34	99,4	0,9	1,9	2,0	58,2	34,8	1,4	0,8	100,0	99,5	1789	2,6	31,4	23,9	30,2	9,7	1,4	0,8	100,0	1786
35-49	99,1	1,8	4,4	2,2	47,0	41,2	2,5	0,8	100,0	99,1	270	3,0	29,1	22,6	30,8	10,9	2,5	1,0	100,0	270
<b>Место родов</b>																				
На дому	(*)	(*)	(*)	(*)	(*)	(*)	(*)	(*)	100,0	(*)	2	НП	НП	НП	НП	НП	НП	НП	НП	НП
Медицинское учреждение	100,0	0,9	2,2	1,9	56,6	36,3	1,2	0,8	100,0	100,0	2142	2,6	30,9	23,6	30,7	10,2	1,2	0,9	100,0	2142
Государственное	100,0	0,9	2,2	1,9	56,6	36,3	1,1	0,9	100,0	100,0	2133	2,6	31,0	23,6	30,6	10,2	1,1	0,9	100,0	2133
Частное	(*)	(*)	(*)	(*)	(*)	(*)	(*)	(*)	100,0	(*)	9	(*)	(*)	(*)	(*)	(*)	(*)	(*)	100,0	9
Другое/НЗ/пропуск	(*)	(*)	(*)	(*)	(*)	(*)	(*)	(*)	100,0	(*)	12	(*)	(*)	(*)	(*)	(*)	(*)	(*)	100,0	12
<b>Образование</b>																				
Нет образования/Начальное	(*)	(*)	(*)	(*)	(*)	(*)	(*)	(*)	100,0	(*)	2	(*)	(*)	(*)	(*)	(*)	(*)	(*)	100,0	2
Основное среднее	98,6	0,0	4,5	1,8	42,8	48,1	1,8	1,1	100,0	98,6	97	4,1	21,8	15,1	42,1	14,0	1,8	1,1	100,0	97
Общее среднее	99,7	1,2	1,1	1,7	61,8	32,2	1,4	0,6	100,0	99,7	518	1,8	32,8	25,0	26,0	12,5	1,4	0,6	100,0	516
Техническое и профессиональное	99,2	0,3	2,0	1,9	56,4	35,3	2,5	1,6	100,0	99,2	660	1,8	30,8	24,5	27,5	11,3	2,5	1,6	100,0	660
Высшее	99,4	1,5	2,8	2,1	54,4	37,5	1,3	0,4	100,0	99,5	879	3,6	30,4	22,9	33,9	7,5	1,3	0,4	100,0	879
<b>Квантиль индекса благосостояния</b>																				
Беднейший	99,7	0,7	2,6	1,3	56,9	35,5	1,0	2,1	100,0	99,7	415	2,2	30,7	24,2	28,3	11,6	1,0	2,1	100,0	415
Второй	99,1	0,8	2,9	2,0	49,4	41,0	3,3	0,6	100,0	99,1	457	2,2	29,3	20,8	28,9	14,8	3,4	0,7	100,0	456
Средний	99,5	2,2	2,3	1,9	57,4	34,1	1,0	1,1	100,0	99,7	502	3,8	32,7	21,8	31,2	8,5	1,0	1,1	100,0	501
Четвертый	99,0	0,4	2,0	2,8	59,7	32,9	2,0	0,2	100,0	99,0	422	1,8	29,8	27,0	29,7	9,5	2,0	0,2	100,0	422
Богатейший	99,7	0,6	1,0	1,5	58,3	37,2	1,2	0,2	100,0	99,7	360	2,9	30,8	24,3	35,0	5,6	1,2	0,2	100,0	359
<b>Национальность главы домохозяйства</b>																				
Казахи	99,3	1,0	2,4	2,0	56,5	35,1	2,0	0,9	100,0	99,3	1520	3,1	30,8	23,0	30,7	9,6	2,0	1,0	100,0	1519
Русские	99,7	0,9	3,4	2,9	52,9	38,8	1,2	0,0	100,0	99,7	261	1,7	33,5	23,9	28,4	11,3	1,2	0,0	100,0	260
Другие	99,6	0,8	0,7	0,9	57,5	38,3	0,8	1,0	100,0	99,6	375	1,5	28,4	25,3	31,2	11,8	0,8	1,0	100,0	375

<sup>1</sup> Показатель MICS 5.11 - Послеродовое наблюдение за новорожденным

НП: неприменимо.

<sup>a</sup> Проверки состояния здоровья любым поставщиком медицинских услуг после рождения в учреждении (до выписки из учреждения) или после рождения на дому (до покидания дома поставщиком медицинских услуг).

<sup>b</sup> Посещения для послеродового наблюдения означают отдельное посещение для проверки состояния здоровья новорожденного со стороны любого поставщика медицинских услуг и предоставления профилактических услуг. Посещения для послеродового наблюдения не включают проверки состояния здоровья после рождения в учреждении или на дому (см. примечание <sup>a</sup> выше).

<sup>c</sup> Послеродовое наблюдение включает любые проверки состояния здоровья, проводимые в медицинском учреждении или на дому после рождения (см. примечание <sup>a</sup> выше), а также посещение для послеродового наблюдения (см. примечание <sup>b</sup> выше) в течение двух дней после рождения.

<sup>d</sup> Одна и та же длительность пребывания в медицинском учреждении используется и для матери, и для новорожденного (поскольку собирается информация только о длительности пребывания матери).

<sup>e</sup> Включая женщин, которые сообщают время первого послеродового наблюдения в неделях.

(\* ) Показатели основаны менее чем на 25 невзвешенных наблюдениях.

В целом 99,4 процентов новорожденных в Казахстане были обеспечены послеродовыми наблюдениями за состоянием здоровья во время пребывания в медицинском учреждении или на дому. В отношении частоты посещений для ПРН после выписки из медицинского учреждения выявлено, что чаще всего такие визиты осуществлялись либо спустя один день (30,7 процентов), либо на 3-6 сутки (30,5 процентов) после выписки. Примерно каждый четвертый визит (23,5 процента) для послеродового наблюдения за состоянием здоровья ребенка был осуществлен спустя 2 дня после выписки матери и ее младенца, а 10,2 процентов – не ранее чем через одну неделю после выписки. В целом, почти каждый новорожденный ребенок (за некоторым исключением) в стране был обеспечен послеродовым наблюдением за состоянием его здоровья после выписки из медицинского учреждения. В отношении 1,7 процента новорожденных после выписки из медучреждения послеродовых наблюдений не было проведено.

**Таблица RH.14. Посещения для послеродового наблюдения за новорожденными в первую неделю после выписки из медицинского учреждения<sup>а</sup>**

Процентное распределение женщин в возрасте 15-49 лет, которые родили живого ребенка в последние два года в медицинском учреждении, чей последний ребенок получал посещение для послеродового наблюдения в течение одной недели после выписки из медицинского учреждения<sup>а</sup>, по месту и поставщику первого посещения для послеродового наблюдения, Казахстан, 2015 год

	Место первого посещения для послеродового наблюдения в течение одной недели после выписки из медицинского учреждения		Всего	Поставщик медицинских услуг, проводивший первое посещение для послеродового наблюдения в течение одной недели после выписки из медицинского учреждения		Всего	Число живорожденных, которые родились в последние два года в медицинском учреждении и которые в первую неделю после выписки из медицинского учреждения получили посещение для послеродового наблюдения
	На дому	Учреждение государственного сектора		Врач/ медсестра/ Акушер(ка)	Фельдшер		
Всего	97,4	2,6	100,0	95,7	4,3	100,0	1880
<b>Регион</b>							
Акмолинская	98,3	1,7	100,0	94,7	5,3	100,0	77
Актюбинская	90,8	9,2	100,0	86,3	13,7	100,0	124
Алматинская	97,6	2,4	100,0	100,0	0,0	100,0	168
Атырауская	100,0	0,0	100,0	100,0	0,0	100,0	70
Западно-Казахстанская	96,2	3,8	100,0	74,1	25,9	100,0	85
Жамбылская	99,3	0,7	100,0	98,6	1,4	100,0	150
Карагандинская	99,0	1,0	100,0	98,9	1,1	100,0	124
Костанайская	99,1	0,9	100,0	92,2	7,8	100,0	73
Кызылординская	100,0	0,0	100,0	98,1	1,9	100,0	70
Мангистауская	85,9	14,1	100,0	100,0	0,0	100,0	89
Южно-Казахстанская	99,9	0,1	100,0	95,9	4,1	100,0	401
Павлодарская	97,3	2,7	100,0	100,0	0,0	100,0	49
Северо-Казахстанская	100,0	0,0	100,0	80,0	20,0	100,0	42
Восточно-Казахстанская	96,4	3,6	100,0	97,5	2,5	100,0	84
город Астана	96,8	3,2	100,0	100,0	0,0	100,0	187
город Алматы	95,9	4,1	100,0	100,0	0,0	100,0	87

<b>Местность</b>							
Городская	97,5	2,5	100,0	99,2	0,8	100,0	960
Сельская	97,2	2,8	100,0	92,1	7,9	100,0	921
<b>Возраст матери на момент родов</b>							
Моложе 20	96,8	3,2	100,0	98,8	1,2	100,0	74
20-34	97,4	2,6	100,0	95,8	4,2	100,0	1575
35-49	97,2	2,8	100,0	94,3	5,7	100,0	231
<b>Место родов</b>							
Медицинское учреждение	97,4	2,6	100,0	95,7	4,3	100,0	1880
Государственное	97,3	2,7	100,0	95,7	4,3	100,0	1873
Частное	(*)	(*)	100,0	(*)	(*)	100,0	7
<b>Образование</b>							
Нет образования/ Начальное	(*)	(*)	100,0	(*)	(*)	100,0	2
Основное среднее	97,6	2,4	100,0	97,0	3,0	100,0	81
Общее среднее	98,6	1,4	100,0	94,1	5,9	100,0	441
Техническое и профессиональное	95,8	4,2	100,0	94,7	5,3	100,0	559
Высшее	97,8	2,2	100,0	97,2	2,8	100,0	798
<b>Квинтиль индекса благосостояния</b>							
Беднейший	98,1	1,9	100,0	90,1	9,9	100,0	355
Второй	97,6	2,4	100,0	94,9	5,1	100,0	370
Средний	96,4	3,6	100,0	96,3	3,7	100,0	449
Четвертый	97,3	2,7	100,0	98,7	1,3	100,0	373
Богатейший	97,7	2,3	100,0	98,5	1,5	100,0	334
<b>Национальность главы домохозяйства</b>							
Казахи	96,8	3,2	100,0	94,6	5,4	100,0	1328
Русские	99,3	0,7	100,0	97,6	2,4	100,0	228
Другие	98,2	1,8	100,0	98,9	1,1	100,0	324
<sup>a</sup> Одна и та же длительность пребывания в медицинском учреждении используется и для матери, и для новорожденного (поскольку собирается информация только о длительности пребывания матери).							
(*) Показатели основаны менее чем на 25 невзвешенных наблюдениях.							

В Таблице RH.14 приведена процентная доля новорожденных, для которых было обеспечено первое послеродовое наблюдение в течение одной недели после выписки из медицинского учреждения, в разбивке по месту наблюдения и типу персонала. Как было указано выше, послеродовое посещение не включает в себя наблюдение в медицинском учреждении и на дому *вскоре* после родов.

В Казахстане 97,4 процентов первых посещений для послеродового наблюдения в течение одной недели после выписки из медицинского учреждения проводились в основном на дому, а 2,6 процента – в медицинских учреждениях государственного сектора. Для основных характеристик респонденток каких-либо существенных различий не имеется. Первые посещения для послеродового наблюдения в течение одной недели после выписки из медицинского учреждения за состоянием здоровья ребенка чаще всего проводятся врачами, медсестрами и акушер(к)ами (95,7 процентов) и намного реже – фельдшерами (4,3 процента).

Распределение по типу местности проживания показывает, что первое посещение для послеродового наблюдения за состоянием ребенка, в течение одной недели после выписки из медицинского учреждения в городской местности несколько чаще проводились врачом, медсестрой или акушеркой, чем в сельской местности (99,2 и 92,1 процентов соответственно); а в сельской местности ПРН проводилось чаще фельдшерами, чем в городской местности (7,9

и 0,8 процентов соответственно), это связано с тем, что фельдшеры, как правило, осуществляют свою деятельность в сельской местности.

Таблицы RH.15 и RH.16 содержат информацию о послеродовых наблюдениях за состоянием здоровья матерей, которые почти аналогичны Таблицам RH.13 и RH.14, в которых представлены данные по ПРН за новорожденными.

В Таблице RH.15 представлена информация о послеродовом наблюдении в отношении матерей почти аналогичная представленной в Таблице RH.13, но с некоторыми важными отличиями. В Казахстане в целом 97,4 процентов матерей охвачены проверкой состояния здоровья после родов во время пребывания в медицинском учреждении или на дому. Относительно визитов в целях ПРН после выписки матери из медицинского учреждения выявлено, что 26,4 процентов посещений проводились через неделю после выписки, а 17,3 процентов – через 3-6 дней после выписки. В то же время 36,7 процентам матерей не проводилось никакого послеродового наблюдения за состоянием ее здоровья после выписки из медицинского учреждения со стороны медицинского персонала. Более четверти женщин (26,1 процентов), родивших путем кесарева сечения, не были охвачены послеродовым наблюдением после выписки. Но в целом по стране лишь 62,2 процента матерей были охвачены послеродовым наблюдением после выписки.

Охват матерей послеродовым наблюдением после выписки из медицинского учреждения составил от 37,7 процента в Атырауской области до более 75 процентов в Жамбылской, Карагандинской, Павлодарской и Северо-Казахстанской областях.

Матери из городских и сельских местностей имеют практически одинаковые шансы получить послеродовое наблюдение за состоянием своего здоровья – как вскоре после родов, так и суммарно с учетом посещений для ПРН после выписки; кроме того, нет существенных различий для ПРН, связанных с образовательным уровнем женщины или благосостоянием домохозяйства. Основное различие между данными о ПРН для новорожденных в Таблице RH.13 и данными о ПРН для матерей в Таблице RH.15 в том, что доля проведенных наблюдений оказалась для матерей ниже, чем для новорожденных – как вскоре после родов, так и в рамках посещений для ПРН после выписки. Если же сравнить данные только тех матерей и новорожденных, которые не были охвачены визитами для ПРН, то их процентные доли составили 36,7 и 1,7 процентов соответственно.

**Таблица РН.15. Послеродовое наблюдение за матерью**

Процентная доля женщин в возрасте 15-49 лет, которые родили живого ребенка в последние два года, здоровье которых проверяли в учреждении или на дому после родов, процентное распределение тех, кто получали посещение для послеродового наблюдения со стороны любого поставщика медицинских услуг после последних родов и после выписки из медицинского учреждения, в разбивке по сроку посещения, и процентная доля тех, чье здоровье проверялось после родов, Казахстан, 2015 год

	Проверка состояния здоровья матери после родов во время пребывания в медицинском учреждении или на дому <sup>a</sup>	Посещение для послеродового наблюдения за матерью <sup>b</sup>									Послеродовое наблюдение за матерью <sup>1,c</sup>	Число женщин, родивших живого ребенка в последние два года	Посещение для послеродового наблюдения за матерью после выписки из медицинского учреждения <sup>d</sup>									Число женщин, родивших живого ребенка в последние два года в медицинском учреждении
		В день родов	Спустя 1 день после родов	Спустя 2 дня после родов	Спустя 3-6 дней после родов	Не ранее чем через одну неделю после родов	Не было посещения для послеродового наблюдения	Пропуск/НЗ	Всего	В тот же день			Спустя 1 день после выписки	Спустя 2 дня после выписки	Спустя 3-6 дней после выписки <sup>e</sup>	Не ранее чем через одну неделю после выписки	Не было посещения для послеродового наблюдения после выписки	Пропуск/НЗ	Всего			
<b>Всего</b>	97,4	0,3	0,5	0,7	19,5	41,2	36,7	1,1	100,0	97,5	2157	1,2	9,0	8,3	17,3	26,4	36,7	1,1	100,0	2154		
<b>Регион</b>																						
Акмолинская	97,1	0,0	0,0	0,0	15,8	36,5	47,1	0,6	100,0	97,1	93	2,0	3,4	11,0	14,0	22,0	47,1	0,6	100,0	93		
Актюбинская	93,3	1,1	0,7	1,2	39,6	19,2	37,1	1,1	100,0	93,3	145	1,6	10,3	28,0	6,3	15,2	37,4	1,1	100,0	144		
Алматинская	99,2	0,0	0,0	0,0	2,2	60,9	32,7	4,2	100,0	99,2	188	0,8	1,4	0,0	2,7	58,2	32,7	4,2	100,0	188		
Атырауская	97,0	0,6	1,1	0,0	12,8	23,3	58,1	4,2	100,0	97,0	85	0,6	8,4	3,6	14,5	10,6	58,1	4,2	100,0	85		
Западно-Казахстанская	100,0	1,1	0,6	1,2	11,5	56,1	29,4	0,0	100,0	100,0	100	1,1	5,2	4,9	21,4	37,9	29,4	0,0	100,0	100		
Жамбылская	98,1	1,0	1,6	4,4	29,5	41,1	22,4	0,0	100,0	98,7	165	5,6	19,4	8,9	30,6	13,1	22,4	0,0	100,0	165		
Карагандинская	100,0	0,9	0,0	0,0	21,6	53,9	23,6	0,0	100,0	100,0	139	1,9	14,2	2,6	20,9	36,9	23,6	0,0	100,0	139		
Костанайская	98,3	0,0	0,0	0,0	6,1	50,5	43,4	0,0	100,0	98,3	82	0,0	4,2	0,9	13,4	38,1	43,4	0,0	100,0	82		
Кызылординская	97,1	0,0	1,1	0,6	32,0	26,9	39,4	0,0	100,0	97,1	83	1,3	10,8	13,6	23,7	11,0	39,7	0,0	100,0	82		
Мангистауская	97,7	0,0	0,4	1,0	35,6	21,3	40,8	0,9	100,0	97,7	101	1,3	18,8	12,8	16,1	9,5	40,8	0,9	100,0	101		
Южно-Казахстанская	95,4	0,0	0,0	0,4	28,4	31,7	39,1	0,5	100,0	95,4	474	0,4	12,6	13,0	17,4	17,0	39,1	0,5	100,0	474		
Павлодарская	94,6	0,0	0,0	4,1	3,9	68,1	23,9	0,0	100,0	94,6	67	1,8	0,0	6,3	24,6	43,5	23,9	0,0	100,0	67		

Северо-Казахстанская	98,9	0,0	1,2	0,0	10,1	64,1	22,5	2,1	100,0	98,9	44	1,3	3,0	1,0	33,7	36,4	22,5	2,1	100,0	44
Восточно-Казахстанская	98,8	0,0	1,2	0,0	13,1	49,6	32,6	3,5	100,0	98,8	100	0,0	5,9	6,2	29,7	22,0	32,6	3,5	100,0	100
город Астана	99,8	0,0	0,9	0,0	10,2	36,6	51,8	0,5	100,0	99,8	195	0,3	5,2	2,0	18,1	22,1	51,8	0,5	100,0	195
город Алматы	98,2	0,0	0,0	0,0	2,2	65,4	30,6	1,8	100,0	98,2	97	0,0	0,6	0,3	7,0	59,3	30,9	1,8	100,0	96
<b>Местность</b>																				
Городская	98,4	0,0	0,3	0,4	15,7	46,1	36,4	1,1	100,0	98,4	1076	0,4	7,1	6,4	17,2	31,3	36,5	1,1	100,0	1074
Сельская	96,5	0,6	0,7	1,0	23,3	36,3	36,9	1,1	100,0	96,6	1081	2,0	10,9	10,1	17,4	21,6	37,0	1,1	100,0	1080
<b>Возраст матери на момент родов</b>																				
Моложе 20	98,8	0,0	0,5	0,0	18,1	35,4	45,2	0,8	100,0	98,8	98	0,5	5,2	10,9	14,2	23,2	45,2	0,8	100,0	98
20-34	97,4	0,3	0,5	0,8	20,5	40,8	36,1	0,9	100,0	97,4	1789	1,3	9,5	8,5	17,2	26,4	36,2	0,9	100,0	1786
35-49	97,3	0,4	0,3	0,7	13,3	45,6	37,2	2,4	100,0	97,3	270	1,1	6,7	5,8	18,9	27,9	37,2	2,4	100,0	270
<b>Место родов</b>																				
На дому	(*)	(*)	(*)	(*)	(*)	(*)	(*)	(*)	100,0	(*)	2	НП	НП	НП	НП	НП	НП	НП	НП	НП
Медицинское учреждение	98,0	0,3	0,4	0,7	19,6	41,4	36,4	1,1	100,0	98,1	2142	1,2	9,0	8,3	17,4	26,6	36,4	1,1	100,0	2142
Государственное	98,0	0,3	0,4	0,8	19,7	41,4	36,3	1,1	100,0	98,1	2133	1,2	9,1	8,4	17,4	26,5	36,3	1,1	100,0	2133
Частное	(*)	(*)	(*)	(*)	(*)	(*)	(*)	(*)	100,0	(*)	9	(*)	(*)	(*)	(*)	(*)	(*)	(*)	100,0	9
Другое/НЗ/пропуск	(*)	(*)	(*)	(*)	(*)	(*)	(*)	(*)	100,0	(*)	12	(*)	(*)	(*)	(*)	(*)	(*)	(*)	100,0	12
<b>Тип родов</b>																				
Вагинальные роды	97,2	0,3	0,4	0,6	21,1	38,0	38,5	1,1	100,0	97,2	1836	1,1	9,5	8,9	16,6	24,2	38,6	1,1	100,0	1834
Кесарево сечение	98,9	0,4	1,0	1,4	10,4	59,6	26,1	1,2	100,0	98,9	320	1,6	5,9	4,9	21,1	39,2	26,1	1,2	100,0	320
<b>Образование</b>																				
Нет образования/Начальное	(*)	(*)	(*)	(*)	(*)	(*)	(*)	(*)	100,0	(*)	2	(*)	(*)	(*)	(*)	(*)	(*)	(*)	100,0	2
Основное среднее	98,0	0,0	0,0	0,8	7,8	46,2	43,9	1,3	100,0	98,0	97	1,5	0,5	4,0	31,0	17,9	43,9	1,3	100,0	97
Общее среднее	95,6	0,5	0,4	0,8	22,4	36,5	38,7	0,7	100,0	95,6	518	1,4	10,0	10,4	14,4	24,2	38,9	0,7	100,0	516
Техническое и профессиональное	97,5	0,3	0,1	0,8	21,7	40,9	35,1	1,1	100,0	97,5	660	1,1	9,6	9,5	18,5	25,2	35,1	1,1	100,0	660
Высшее	98,5	0,2	0,8	0,7	17,6	43,4	35,9	1,3	100,0	98,6	879	1,1	8,9	6,7	16,4	29,7	35,9	1,3	100,0	879
<b>Квинтиль индекса благосостояния</b>																				
Беднейший	98,5	1,0	0,1	0,6	24,3	37,2	35,6	1,2	100,0	98,5	415	2,0	11,3	9,9	20,4	19,6	35,6	1,2	100,0	415
Второй	94,6	0,0	1,0	1,1	22,8	40,6	33,7	0,7	100,0	94,6	457	1,1	9,9	11,8	18,2	24,5	33,8	0,7	100,0	456
Средний	98,2	0,2	0,4	1,2	22,0	36,7	37,7	1,8	100,0	98,2	502	1,0	11,0	9,6	15,2	23,6	37,7	1,8	100,0	501
Четвертый	97,4	0,3	0,1	0,2	14,0	45,3	38,8	1,2	100,0	97,6	422	1,1	5,4	4,7	15,0	33,9	38,8	1,2	100,0	422
Богатейший	98,9	0,0	0,7	0,4	12,9	48,0	37,7	0,4	100,0	98,9	360	0,9	6,6	4,3	18,1	31,9	37,8	0,4	100,0	359



Национальность главы домохозяйства																				
Казахи	97,9	0,3	0,5	0,9	21,4	39,5	36,1	1,3	100,0	97,9	1520	1,5	9,6	9,0	17,6	24,8	36,1	1,3	100,0	1519
Русские	97,9	0,5	1,1	0,4	11,5	49,4	36,1	1,0	100,0	97,9	261	0,7	8,1	2,8	14,9	36,3	36,2	1,0	100,0	260
Другие	95,4	0,0	0,0	0,4	17,4	42,3	39,4	0,4	100,0	95,4	375	0,2	7,2	9,1	17,7	26,0	39,4	0,4	100,0	375

<sup>1</sup> Показатель MICS 5.12 - Послеродовое наблюдение за матерью

НП: неприменимо.

<sup>a</sup> Проверки состояния здоровья любым поставщиком медицинских услуг после родов в учреждении (до выписки из учреждения) или после родов на дому (до покидания дома поставщиком медицинских услуг).

<sup>b</sup> Посещения для послеродового наблюдения означают отдельное посещение со стороны любого поставщика медицинских услуг для проверки состояния здоровья матери и предоставления профилактических услуг. Посещения для послеродового наблюдения не включают проверки состояния здоровья после родов в учреждении или на дому (см. примечание <sup>a</sup> выше).

<sup>c</sup> Послеродовое наблюдение включает любые проверки состояния, проводимые в медицинском учреждении или на дому после родов (см. примечание <sup>a</sup> выше), а также посещение для послеродового наблюдения (см. примечание <sup>b</sup> выше) в течение двух дней после родов.

<sup>d</sup> Одна и та же длительность пребывания в медицинском учреждении используется и для матери, и для новорожденного (поскольку собирается информация только о длительности пребывания матери).

<sup>e</sup> Включая женщин, которые сообщают время послеродового наблюдения в неделях.

(\*) Показатели основаны менее чем на 25 невзвешенных наблюдениях.

**Таблица RH.16. Посещения для послеродового наблюдения за состоянием матери в первую неделю после выписки из медицинского учреждения**

Процентная доля женщин в возрасте 15-49 лет, родивших живого ребенка в последние два года в медицинском учреждении, которые получили посещение для послеродового наблюдения в течение одной недели после выписки из медицинского учреждения, в разбивке по месту первого посещения для послеродового наблюдения и типу поставщика медицинских услуг, проводившего первое посещение для послеродового наблюдения, Казахстан, 2015 год

	Место первого посещения для послеродового наблюдения в течение одной недели после выписки из медицинского учреждения				Всего	Поставщик медицинских услуг, проводивший первое посещение для послеродового наблюдения в течение одной недели после выписки из медицинского учреждения		Всего	Число женщин, родивших живого ребенка в последние два года в медицинском учреждении, которые в первую неделю после выписки из медицинского учреждения получили посещение для наблюдения за их состоянием
	На дому	Учреждение государственного сектора	Учреждение частного сектора	Пропуск/НЗ		Врач/медсестра/Акушер(ка)	Фельдшер		
<b>Всего</b>	74,0	25,4	0,6	0,1	100,0	96,6	3,4	100,0	770
<b>Регион</b>									
Акмолинская	(51,9)	(43,8)	(4,3)	(0,0)	100,0	(97,7)	(2,3)	100,0	28
Актюбинская	57,2	42,1	0,7	0,0	100,0	93,5	6,5	100,0	67
Алматинская	(*)	(*)	(*)	(*)	100,0	(*)	(*)	100,0	9
Атырауская	(90,5)	(9,5)	(0,0)	(0,0)	100,0	(100,0)	(0,0)	100,0	23
Западно-Казахстанская	(59,8)	(40,2)	(0,0)	(0,0)	100,0	(74,6)	(25,4)	100,0	33
Жамбылская	89,1	10,9	0,0	0,0	100,0	98,0	2,0	100,0	107
Карагандинская	(74,2)	(25,8)	(0,0)	(0,0)	100,0	(100,0)	(0,0)	100,0	55
Костанайская	(*)	(*)	(*)	(*)	100,0	(*)	(*)	100,0	15
Кызылординская	82,5	17,5	0,0	0,0	100,0	95,7	4,3	100,0	41
Мангистауская	77,8	22,2	0,0	0,0	100,0	100,0	0,0	100,0	49
Южно-Казахстанская	97,4	2,6	0,0	0,0	100,0	97,3	2,7	100,0	206
Павлодарская	(68,2)	(31,8)	(0,0)	(0,0)	100,0	(100,0)	(0,0)	100,0	22
Северо-Казахстанская	(20,6)	(79,4)	(0,0)	(0,0)	100,0	(96,9)	(3,1)	100,0	17
Восточно-Казахстанская	(57,3)	(42,7)	(0,0)	(0,0)	100,0	(97,9)	(2,1)	100,0	42
город Астана	(35,8)	(60,3)	(3,9)	(0,0)	100,0	(100,0)	(0,0)	100,0	50
город Алматы	(*)	(*)	(*)	(*)	100,0	(*)	(*)	100,0	8
<b>Местность</b>									
Городская	67,2	31,9	0,9	0,0	100,0	99,8	0,2	100,0	334
Сельская	79,2	20,4	0,3	0,2	100,0	94,2	5,8	100,0	436
<b>Возраст матери на момент родов</b>									
Моложе 20	(88,6)	(9,3)	(2,1)	(0,0)	100,0	(97,6)	(2,4)	100,0	30
20-34	73,2	26,1	0,6	0,1	100,0	96,7	3,3	100,0	652
35-49	74,5	25,5	0,0	0,0	100,0	95,9	4,1	100,0	88
<b>Место родов</b>									
Медицинское учреждение	74,0	25,4	0,6	0,1	100,0	96,6	3,4	100,0	770
Государственное	73,9	25,4	0,6	0,1	100,0	96,6	3,4	100,0	769

Частное	(*)	(*)	(*)	(*)	100,0	(*)	(*)	100,0	1
<b>Тип родов</b>									
Вагинальные роды	76,9	22,5	0,5	0,1	100,0	96,4	3,6	100,0	663
Кесарево сечение	55,6	43,4	1,0	0,0	100,0	98,2	1,8	100,0	107
<b>Образование</b>									
Нет образования/ Начальное	(*)	(*)	(*)	(*)	100,0	(*)	(*)	100,0	2
Основное среднее	(71,0)	(27,2)	(1,8)	(0,0)	100,0	(100,0)	(0,0)	100,0	36
Общее среднее	79,0	20,3	0,6	0,0	100,0	94,5	5,5	100,0	187
Техническое и профессиональное	73,3	26,7	0,0	0,0	100,0	95,8	4,2	100,0	255
Высшее	71,5	27,4	0,8	0,3	100,0	98,3	1,7	100,0	290
<b>Квинтиль индекса благосостояния</b>									
Беднейший	78,8	20,3	0,9	0,0	100,0	94,0	6,0	100,0	181
Второй	83,7	16,3	0,0	0,0	100,0	94,4	5,6	100,0	187
Средний	75,8	23,9	0,3	0,0	100,0	98,5	1,5	100,0	185
Четвертый	55,4	44,3	0,3	0,0	100,0	98,2	1,8	100,0	110
Богатейший	64,8	33,0	1,5	0,7	100,0	100,0	0,0	100,0	108
<b>Национальность главы домохозяйства</b>									
Казахи	74,0	25,6	0,3	0,1	100,0	95,7	4,3	100,0	573
Русские	55,5	43,3	1,2	0,0	100,0	98,8	1,2	100,0	69
Другие	83,8	14,8	1,4	0,0	100,0	99,6	0,4	100,0	128
( ) Показатели основаны на 25–49 невзвешенных наблюдениях.									
(*) Показатели основаны менее чем на 25 невзвешенных наблюдениях.									

Таблица RH.16 аналогична Таблице RH.14, но здесь представлены данные о первом послеродовом посещении матерей в течение одной недели после выписки из медицинского учреждения в разбивке по месту и по виду поставщика медицинских услуг. Как было указано выше, посещение не включает в себя наблюдение в медицинском учреждении и на дому вскоре после родов.

В целом по стране 74,0 процента первых посещений /визитов для ПРН матерей в течение первой недели после выписки из медицинского учреждения проводятся на дому; при этом в городской местности этот показатель немного ниже, чем в сельской (67,2 и 79,2 процентов соответственно). Кроме того, в медицинских учреждениях государственного сектора находящихся в городской местности данный показатель выше, чем в медицинских учреждениях государственного сектора находящихся в сельской местности (31,9 и 20,4 процентов соответственно). Процентная доля матерей, родивших с помощью операции кесарева сечения и получивших посещение для послеродового наблюдения в течение одной недели после выписки на дому составила 55,6 процентов, а в государственных медицинских учреждениях - 43,4 процента. Особых различий по основным характеристикам женщин в принципе не наблюдается. Медицинскими работниками, проводившими первые посещения для ПРН матерей в течение одной недели после выписки из медицинского учреждения, в основном являются врачи, медсестры и акушерки (96,6 процентов), и намного реже – фельдшеры (3,4 процента), и их распределение по городской и сельской местности примерно одинаково.

**Таблица РН.17. Послеродовое наблюдение за матерью и новорожденным**

Процентное распределение женщин в возрасте 15-49 лет, которые родили живого ребенка в последние два года, в зависимости от того, получали ли мать и новорожденный послеродовое наблюдение в первые 2 дня после родов, Казахстан, 2015 год

	Послеродовое наблюдение в течение двух дней после родов/рождения:			Пропуск	Всего	Число женщин, родивших живого ребенка в последние два года
	получено как мать, так и новорожденным	получено только новорожденным	не получено ни мать, ни новорожденным			
<b>Всего</b>	97,4	1,9	0,6	0,1	100,0	2157
<b>Регион</b>						
Акмолинская	96,5	2,3	0,7	0,6	100,0	93
Актюбинская	93,3	6,7	0,0	0,0	100,0	145
Алматинская	99,2	0,8	0,0	0,0	100,0	188
Атырауская	95,1	0,6	2,4	1,9	100,0	85
Западно-Казахстанская	100,0	0,0	0,0	0,0	100,0	100
Жамбылская	98,7	0,7	0,6	0,0	100,0	165
Карагандинская	100,0	0,0	0,0	0,0	100,0	139
Костанайская	98,3	1,7	0,0	0,0	100,0	82
Кызылординская	97,1	0,6	2,3	0,0	100,0	83
Мангистауская	97,7	1,0	1,3	0,0	100,0	101
Южно-Казахстанская	95,4	4,0	0,6	0,0	100,0	474
Павлодарская	94,6	3,3	2,1	0,0	100,0	67
Северо-Казахстанская	98,9	1,1	0,0	0,0	100,0	44
Восточно-Казахстанская	98,8	0,0	1,2	0,0	100,0	100
город Астана	99,8	0,2	0,0	0,0	100,0	195
город Алматы	98,2	1,8	0,0	0,0	100,0	97
<b>Местность</b>						
Городская	98,3	1,1	0,5	0,1	100,0	1076
Сельская	96,5	2,8	0,6	0,1	100,0	1081
<b>Возраст матери на момент родов</b>						
Моложе 20	98,8	0,5	0,7	0,0	100,0	98
20-34	97,4	2,0	0,5	0,1	100,0	1789
35-49	97,0	1,8	0,9	0,3	100,0	270
<b>Место родов</b>						
На дому	(*)	(*)	(*)	(*)	100,0	2
Медицинское учреждение	98,0	1,9	0,0	0,1	100,0	2142
Государственное	98,0	1,9	0,0	0,1	100,0	2133
Частное	(*)	(*)	(*)	(*)	100,0	9
Другое/НЗ/пропуск	(*)	(*)	(*)	(*)	100,0	12
<b>Тип родов</b>						
Вагинальные роды	97,2	2,1	0,7	0,1	100,0	1836
Кесарево сечение	98,7	1,1	0,0	0,2	100,0	320
<b>Образование</b>						
Нет образования/Начальное	(*)	(*)	(*)	(*)	100,0	2
Основное среднее	98,0	0,7	1,4	0,0	100,0	97
Общее среднее	95,6	4,1	0,3	0,0	100,0	518
Техническое и профессиональное	97,3	1,7	0,8	0,2	100,0	660
Высшее	98,5	0,9	0,5	0,1	100,0	879

<b>Квинтиль индекса благосостояния</b>						
Беднейший	98,5	1,1	0,3	0,0	100,0	415
Второй	94,4	4,5	0,9	0,2	100,0	457
Средний	98,1	1,5	0,3	0,1	100,0	502
Четвертый	97,5	1,5	1,0	0,1	100,0	422
Богатейший	98,8	0,8	0,3	0,2	100,0	360
<b>Национальность главы домохозяйства</b>						
Казахи	97,8	1,4	0,7	0,1	100,0	1520
Русские	97,9	1,8	0,3	0,0	100,0	261
Другие	95,4	4,2	0,4	0,0	100,0	375

(\*) Показатели основаны менее чем на 25 невзвешенных наблюдениях.

В Таблице RH.17 представлено процентное распределение женщин, родивших живого ребенка в течение двух лет до проведения обследования, по получению послеродовых проверок состояния здоровья матери или новорожденного или получению медицинских посещений для послеродовых наблюдений в первые 2 дня после родов; таким образом, показатели, представленные в Таблицах RH.13 и RH.15 объединяются.

Результаты MICS 2015 года в Казахстане показали, что в 97,4 процентах живорождений как матери, так и их новорожденные дети получали в первые 2 дня после родов/рождения либо проверку состояния здоровья вскоре после родов, либо своевременное посещение для ПРН, в то время как в 0,6 процентах случаях после родов ни матери, ни их новорожденные младенцы не получали ни проверку состояния здоровья, ни своевременные посещения, а 1,9 процентов случаев – такое наблюдение получали лишь новорожденные. В целом как городские, так и сельские матери, и их новорожденные дети в равной степени были обеспечены проверкой состояния здоровья и своевременными визитами в первые 2 дня после родов/рождения для ПРН (98,3 и 96,5 процентов соответственно). Различия в зависимости от других основных характеристик минимальны.

## **Аборты**

В программу MICS 2015 года в Казахстане по рекомендации странового офиса ЮНФПА в Вопросник для женщин был включен ряд вопросов касательно беременностей, не завершившихся родами - у женщин спрашивали, была ли у них когда-либо беременность, которая закончилась выкидышем или абортом. Кроме того, женщинам в возрасте 15-49 лет, которые перенесли аборты в последние 2 года перед проведением обследования, задавались вопросы относительно срока беременности, на котором она была прервана, а также уточняли месяц и год прерывания беременности.

Модуль по абортам не является стандартным модулем MICS-обследований, поэтому использовался опыт международных организаций и других MICS-обследований для получения необходимых индикаторов по абортам.

**Таблица RH.18. Опыт перенесения потерянных беременностей**

Среднее число живорождений и индуцированных аборт, процентная доля женщин, когда-либо перенесших индуцированный аборт, и процентное распределение по числу аборт, Казахстан, 2015 год

	Среднее число:		Процентная доля женщин, которые перенесли минимум один индуцированный аборт <sup>1</sup>	Число женщин в возрасте 15-49 лет	Среди женщин, перенесших аборт: процентное распределение по числу аборт			Всего	Число женщин в возрасте 15-49 лет, перенесших аборт
	живорождений	индуцированных аборт			—				
					1	2-3	4+		
<b>Всего</b>	1,8	0,4	20,1	12670	55,1	38,8	6,1	100,0	2550
<b>Регион</b>									
Акмолинская	1,7	0,6	32,5	624	55,9	38,9	5,2	100,0	203
Актюбинская	1,8	0,2	12,8	806	68,1	30,7	1,3	100,0	103
Алматинская	1,6	0,4	17,3	1042	44,6	48,6	6,7	100,0	180
Атырауская	1,9	0,2	13,4	402	51,9	45,9	2,2	100,0	54
Западно-Казахстанская	1,6	0,4	23,0	572	56,7	40,9	2,3	100,0	132
Жамбылская	2,1	0,3	20,3	778	62,2	31,4	6,5	100,0	158
Карагандинская	1,6	0,4	24,6	1035	48,1	46,2	5,7	100,0	255
Костанайская	1,5	0,6	31,1	675	50,9	36,8	12,3	100,0	210
Кызылординская	2,2	0,2	13,4	399	70,1	27,5	2,4	100,0	54
Мангистауская	2,0	0,2	12,8	408	76,6	20,3	3,1	100,0	52
Южно-Казахстанская	2,5	0,2	13,9	2079	58,0	37,1	5,0	100,0	290
Павлодарская	1,5	0,5	25,8	517	44,9	44,4	10,6	100,0	134
Северо-Казахстанская	1,6	0,6	31,0	351	51,3	40,6	8,0	100,0	109
Восточно-Казахстанская	1,5	0,6	31,7	880	51,0	39,2	9,8	100,0	279
город Астана	1,3	0,2	12,7	1086	58,3	37,9	3,9	100,0	138
город Алматы	1,3	0,3	19,8	1015	63,5	34,8	1,7	100,0	201
<b>Местность</b>									
Городская	1,4	0,4	20,7	7140	55,2	39,2	5,6	100,0	1477
Сельская	2,2	0,3	19,4	5530	55,1	38,2	6,7	100,0	1073
<b>Возраст</b>									
15-19	0,0	0,0	0,0	1346	-	-	-	0,0	0
20-24	0,7	0,0	3,7	1768	85,5	14,5	0,0	100,0	66
25-29	1,4	0,2	12,2	2161	68,8	27,3	3,9	100,0	265
30-34	2,1	0,3	19,9	1998	66,9	29,1	4,0	100,0	398
35-39	2,5	0,5	29,1	1870	56,4	38,0	5,5	100,0	544
40-44	2,6	0,7	34,5	1862	46,8	46,2	7,0	100,0	642
45-49	2,6	0,7	38,2	1665	46,2	45,4	8,4	100,0	635
<b>Образование</b>									
Нет образования/Начальное	(*)	(*)	(*)	16	(*)	(*)	(*)	100,0	0
Основное среднее	1,8	0,4	22,4	778	57,4	34,2	8,4	100,0	174
Общее среднее	2,2	0,4	19,4	3140	49,8	43,5	6,7	100,0	609
Техническое и профессиональное	1,7	0,4	25,0	3990	54,2	39,2	6,6	100,0	996
Высшее	1,5	0,3	16,3	4745	60,1	35,6	4,4	100,0	771
<b>Квинтиль индекса благосостояния</b>									
Беднейший	2,3	0,3	18,1	2276	57,7	34,6	7,6	100,0	412

Второй	2,2	0,4	20,3	2334	51,2	43,0	5,8	100,0	474
Средний	1,8	0,4	21,4	2464	56,1	37,5	6,4	100,0	528
Четвертый	1,3	0,3	20,0	2708	56,9	38,2	4,9	100,0	540
Богатейший	1,4	0,4	20,6	2888	54,0	40,0	6,0	100,0	596
<b>Национальность главы домохозяйства</b>									
Казахи	1,8	0,3	17,0	8149	60,5	36,4	3,1	100,0	1382
Русские	1,3	0,6	31,0	2506	48,1	42,1	9,8	100,0	777
Другие	1,9	0,4	19,4	2014	50,1	40,8	9,1	100,0	392
Пропуск/НЗ	(*)	(*)	(*)	1	-	-	-	0,0	0
<sup>1</sup> Показатель, специфичный данному обследованию 5.S1 - Аборты в течение жизни									
(*) Показатели основаны менее чем на 25 невзвешенных наблюдениях.									
"-" означает 0 невзвешенных случаев в этой ячейке или в знаменателе.									

В Таблице RH.18 представлены данные о среднем числе живорождений и индуцированных абортов (искусственное прерывание беременности), процентная доля женщин, когда-либо перенесших индуцированный аборт, и процентное распределение по числу абортов. В Казахстане, по данным обследования, среднее число живорождений составила 1,8, а среднее число индуцированных абортов – 0,4. Каждая пятая женщина (20,1 процентов) в возрасте 15-49 лет имела, по крайней мере, один индуцированный аборт в течение жизни. В четырех регионах страны – Северо-Казахстанской, Костанайской, Восточно-Казахстанской и Акмолинской областей – каждая третья (31-32,5 процентов) женщина в возрасте 15-49 лет имела как минимум, один аборт. В городской и сельской местности доля женщин, перенесших минимум один индуцированный аборт примерно одинакова (20,7 и 19,4 процентов соответственно). Женщины в возрасте 40-44 года и 45-49 лет, вероятнее всего, имели как минимум одно искусственное прерывание беременности, в сравнении с более молодыми женщинами (3,7 процента женщин в возрасте 20-24 года).

Уровень благосостояния домохозяйств особого значения не имеет, и доля женщин, перенесших как минимум один индуцированный аборт, примерно одинакова для богатейших и беднейших квинтилей. 55,1 процентов женщин имели по 1 аборту, 38,8 процентов – по два-три аборта и 6,1 процент – четыре и более абортов. Самый высокий процент абортов в количестве 2-3 раза или 4 и более раз наблюдается среди женщин в возрастной группе 40-44 года и 45-49 лет (46,2 и 45,4 процентов соответственно и 7,0 и 8,4 процентов соответственно).

**Таблица RH.19. Коэффициенты индуцированных абортов в зависимости от местности проживания**

Возрастные коэффициенты абортов (на 1 000 женщин), суммарные коэффициенты абортов (СКА) и общий коэффициент абортов (ОКА) за двухлетний период, предшествующий проведению обследования, в зависимости от местности проживания, Казахстан, 2015 год

	Местность		Всего
	Городская	Сельская	
<b>Возраст<sup>а</sup></b>			
15-19	4	1	3
20-24	12	16	13
25-29	19	21	20
30-34	14	11	13
35-39	12	12	12
40-44	5	4	5
45-49	2	0	1
<b>СКА 15-49<sup>1,б</sup></b>	0,3	0,3	0,3
<b>ОКА<sup>2,с</sup></b>	11	10	10

<sup>1</sup> Показатель, специфичный данному обследованию 5.S2 - Суммарный коэффициент аборт

<sup>2</sup> Показатель, специфичный данному обследованию 5.S3 - Общий коэффициент аборт

<sup>a</sup> Возрастные коэффициенты аборт: СРЕДНЕЕ число аборт на 1 000 женщин пятилетней возрастной группы.

<sup>b</sup> СКА: сводный показатель, объединяющий возрастные коэффициенты аборт, выраженные из расчета на одну женщину.

<sup>c</sup> ОКА: число аборт на 1 000 женщин в возрасте 15-49 лет.

В Таблице RH.19 приведены возрастные коэффициенты аборт (на 1 000 женщин), суммарные коэффициенты аборт (СКА) и общий коэффициент аборт (ОКА) за двухлетний период, предшествующий проведению обследования, в зависимости от местности проживания. Повозрастные коэффициенты аборт выражают число аборт на 1 000 женщин соответствующей возрастной группы. Суммарный коэффициент аборт, выражаемый в пересчете на 1 женщину в возрасте 15-49 лет, является сводным и специфичным коэффициентом, полученным из объединенных повозрастных коэффициентов. Суммарный коэффициент аборт означает общее число аборт, которое женщина будет иметь в течение всей жизни, при сохранении текущих уровней. Общий коэффициент аборт означает количество аборт в расчете на 1 000 женщин в возрасте 15-49 лет. «Пик» показателя – 20 аборт на 1 000 женщин - приходится на возрастную группу 25-29-летних женщин; спад показателя составляет 3 аборт на 1 000 женщин в возрасте 15-19 лет и снижается до 1-го аборт на 1 000 женщин в возрасте 45-49 лет. В сельской местности в возрастных группах 20-24 года и 25-29 лет коэффициенты аборт (16 и 21 на 1 000 соответственно) несколько выше, чем в городской (12 и 19 на 1 000 соответственно); а в возрастной группе 30-34 года и 35-39 лет коэффициенты практически одинаковы.

По данным обследования, суммарный коэффициент аборт в Казахстане составил 0,3 на 1 женщину в возрасте 15-49 лет; Общий коэффициент аборт в расчете на 1 000 женщин составил 10 аборт. Различий по городской и сельской местности не имеется, показатели практически идентичны.

**Таблица RH.20. Коэффициенты индуцированных аборт**

Суммарные коэффициенты аборт среди женщин в возрасте 15-49 лет за два года, предшествующих проведению обследования, и среднее число аборт среди женщин в возрасте 40-49 лет, Казахстан, 2015 год

	Суммарный коэффициент аборт среди женщин в возрасте 15-49 лет <sup>1</sup>	Среднее число аборт среди женщин в возрасте 40-49 лет
Всего	0,3	0,7
<b>Регион</b>		
Акмолинская	(0,6)	1,0
Актюбинская	(0,4)	0,3
Алматинская	(0,2)	0,7
Атырауская	(0,4)	0,5
Западно-Казахстанская	(*)	0,6
Жамбылская	(0,4)	0,7
Карагандинская	(*)	0,9
Костанайская	(0,5)	1,1
Кызылординская	(0,2)	0,3
Мангистауская	(0,2)	0,3
Южно-Казахстанская	(0,2)	0,5
Павлодарская	(0,2)	0,8
Северо-Казахстанская	(*)	1,1
Восточно-Казахстанская	(*)	1,0



город Астана	(0,2)	0,4
город Алматы	(0,3)	0,6
<b>Местность</b>		
Городская	0,3	0,7
Сельская	0,3	0,7
<b>Образование</b>		
Нет образования/Начальное	(*)	0,0
Основное среднее	(0,6)	0,8
Общее среднее	0,4	0,6
Техническое и профессиональное	0,4	0,8
Высшее	0,3	0,6
<b>Квинтиль индекса благосостояния</b>		
Беднейший	0,3	0,6
Второй	0,4	0,8
Средний	0,3	0,8
Четвертый	0,3	0,7
Богатейший	0,3	0,7
<b>Национальность главы домохозяйства</b>		
Казахи	0,3	0,5
Русские	0,4	1,1
Другие	0,4	0,8
<b><sup>1</sup> Показатель, специфичный данному обследованию 5.S2 - Суммарный коэффициент аборт</b>		
( ) Числа, основанные на 125–249 невзвешенных человеко-годах подверженности воздействию.		
(*) Числа, основанные менее чем на 125 невзвешенных человеко-годах подверженности воздействию.		

В Таблице RH.20 приведены суммарные коэффициенты аборт среди женщин в возрасте 15-49 лет за два года, предшествующих проведению обследования, и среднее число аборт среди женщин в возрасте 40-49 лет.

Среднее число аборт среди женщин в возрасте 40-49 лет составил 0,7. В трех регионах – Акмолинской, Костанайской и Северо-Казахстанской областях (от 1 до 1,1) – показатели среднего числа аборт среди женщин возрастной группы 40-49 лет несколько выше аналогичных показателей в Актюбинской, Кызылординской и Мангистауской областях (по 0,3 – в каждой области). По основным характеристикам различия почти отсутствуют.

## VIII. Развитие в раннем детстве

### *Воспитание и образование в раннем детстве*

Готовность к школе – это совокупность определенных знаний и навыков, которыми должен владеть ребенок для того, чтобы в процессе начала обучения быстрее адаптироваться к школьной среде и учебному процессу во всех его проявлениях. Готовность детей к школе может быть повышена за счет программ раннего обучения или качества дошкольного образования. Программы обучения в раннем возрасте включают в себя программы для детей, составленные из организованных обучающих компонентов, и совершенно отличаются от занятий под присмотром нянь или других лиц, осуществляющих дневной уход за детьми (даже в специализированных учреждениях), и как правило, не имеющих организованной образовательной и обучающей составляющих.

Дошкольные организации в Казахстане различаются по следующим видам:

1) ясли-сад; 2) детский сад; 3) семейный ясли-сад; 4) санаторный ясли-сад; 5) комплекс «школа-детский сад»; 6) дошкольный мини-центр.

Дошкольные организации по форме собственности подразделяются на *государственные* и *частные*. Воспитательно-образовательный процесс в дошкольной организации осуществляется в соответствии с программами и учебными планами, разработанными на основе *государственного общеобязательного стандарта дошкольного воспитания и обучения* (ВСТАВКА CD.1.), а также определяется уставом дошкольной организации.

ВСТАВКА CD.1.

#### Государственный общеобязательный стандарт

Воспитание и обучение в дошкольных учреждениях Казахстана, независимо от вида их собственности, проводится в соответствии с общеобязательным образовательным стандартом. Общеобразовательные учебные программы дошкольного воспитания и обучения направлены на полноценное физическое развитие, охрану жизни и укрепление здоровья ребенка, развитие речи и родного языка, культуры общения, выявление у ребенка творческих способностей в изобразительной, художественно-речевой, музыкальной деятельности. В рамках каждой программы всесторонне развитие ребенка идет в пяти основных направлениях: «Здоровье», «Коммуникация», «Познание», «Творчество», «Социум».

#### Государственные программы раннего обучения детей

«Алғашқы қадам» (Первые шаги)

С этой программы начинается дошкольное воспитание и обучение детей. Она предназначена для малышей от 1 года до 3 лет. Приоритетное место в программе отведено двигательной активности, основам общения ребенка со сверстниками и взрослыми.

«Зерек бала» (Талантливый ребенок)

Это продолжение комплекта новых программ, соответствующих современным требованиям Государственного общеобразовательного стандарта Республики Казахстан для дошкольного воспитания и обучения. Программа предназначена для детей 3-5 лет. Ее основу составляет процесс жизни ребенка в социуме через осознание своих возможностей, способностей и потребностей. Также программа предусматривает внедрение в воспитательный процесс образовательного блока, соответствующего познавательным интересам ребенка в пяти вышеуказанных образовательных областях.

«Біз мектепке барамыз» (Мы идем в школу)

Третья и самая объемная в плане обучения программа дошкольного воспитания и образования, предназначенная для детей 5-6 летнего возраста. В образовательной области «Здоровье» упор делается на формирование сознательного соблюдения правил здорового образа жизни, развитие физических и волевых качеств. Образовательная область «Коммуникация» направлена на развитие связной речи, умение строить содержательный монолог и диалог. В образовательной области «Познание» ребенка учат ориентироваться в окружающем мире, сравнивать, анализировать, обобщать, заниматься элементарной поисковой деятельностью. За формирование различных художественных способностей отвечает образовательная область «Творчество». Образовательная область «Социум» готовит ребенка к дальнейшей жизни в обществе со своими нормами, ценностями, традициями и правилами.

Более половины детей (55,3 процента) возраста 36–59 месяцев посещают ту или иную организованную программу обучения в раннем возрасте (Таблица CD.1). Имеются существенные различия между городской и сельской местностью, а также региональные различия: учреждения с такими программами посещают 62,2 процента детей из городской местности по сравнению с 48,9 процентами - сельской. Среди детей в возрастной группе 36–59 месяцев посещаемость программ обучения в раннем возрасте находится в диапазоне от 31,7 процентов - в Алматинской области до 81,9 процентов - в Западно-Казахстанской области. Посещаемость организованных программ обучения в раннем возрасте зависит от различий, обусловленных образовательным уровнем матерей и социально-экономическим положением домохозяйств. Такие программы посещают около 70 процентов детей, проживающие в богатейших 20-ти процентах от всех домохозяйств, при этом соответствующий показатель снижается до 45,3 процентов среди детей из беднейших домохозяйств. По таким программам втрое больше обучались дети, чьи матери имели высшее образование, чем те, у которых матери имели основное среднее образование (67,7 и 20,6 процента соответственно). Менее половины детей в возрастной группе 36–47 месяцев (47,9 процентов) и две трети детей (63,8 процентов) в возрастной группе 48–59 месяцев посещали программы раннего обучения.

**Таблица CD.1. Обучение в раннем возрасте**

Процентная доля детей в возрасте 36-59 месяцев, которые посещают ту или иную организованную программу обучения в раннем возрасте, Казахстан, 2015 год		
	Процентная доля детей в возрасте 36-59 месяцев, которые в настоящее время посещают программу обучения в раннем возрасте <sup>1</sup>	Число детей в возрасте 36-59 месяцев
Всего	55,3	2322
<b>Пол</b>		
Мужской	52,8	1160
Женский	57,9	1162
<b>Регион</b>		
Акмолинская	53,9	89
Актюбинская	77,9	146
Алматинская	31,7	159
Атырауская	55,4	74
Западно-Казахстанская	81,9	84
Жамбылская	53,8	160
Карагандинская	67,0	155
Костанайская	69,6	104
Кызылординская	52,9	92
Мангистауская	44,2	85
Южно-Казахстанская	48,3	564
Павлодарская	75,5	61
Северо-Казахстанская	64,5	53
Восточно-Казахстанская	46,5	119
город Астана	49,7	220
город Алматы	62,0	157
<b>Местность</b>		
Городская	62,2	1130
Сельская	48,9	1192
<b>Возраст ребенка</b>		
36-47 месяцев	47,6	1208
48-59 месяцев	63,8	1114

<b>Образование матери</b>		
Нет образования/Начальное	(*)	5
Основное среднее	20,6	143
Общее среднее	43,2	616
Техническое и профессиональное	57,0	610
Высшее	67,7	949
<b>Квинтиль индекса благосостояния</b>		
Беднейший	45,3	517
Второй	49,1	512
Средний	51,6	451
Четвертый	64,6	386
Богатейший	69,5	456
<b>Национальность главы домохозяйства</b>		
Казахи	57,3	1584
Русские	61,9	295
Другие	44,0	444
<sup>1</sup> Показатель MICS 6.1 - Посещение программ обучения в раннем возрасте		
(*) Показатели основаны менее чем на 25 невзвешенных наблюдениях.		

### **Качество ухода за детьми**

Широко признанным является тот факт, что стремительное умственное развитие ребенка приходится на первые 3–4 года жизни, при этом качество домашнего ухода является основным фактором, определяющим детское развитие в этот период.<sup>49</sup> В данном контексте участие взрослых в совместной деятельности с детьми, наличие в доме книг для ребенка и условия ухода являются важными показателями ухода за ребенком дома. Как указано в Декларации и Плана действий «*Мир, пригодный для жизни детей*», дети должны быть «физически здоровыми, умственно развитыми, эмоционально уравновешенными, социально ответственными и способными приобретать знания».<sup>50</sup>

В ходе обследования собиралась информация о видах деятельности по содействию раннему обучению. Она включала в себя информацию об участии взрослых членов домохозяйства и в частности, биологических родителей (отцов и матерей) совместно с детьми в следующих видах деятельности: чтение книг или просмотр книг с картинками, рассказывание сказок, пение песен, прогулка за пределами дома, участка или двора, игры, называние предметов, счет или рисование предметов.

Данные обследования показывают, что более чем с 85 процентами детей в возрасте 36–59 месяцев взрослый член домохозяйства занимался в течение 3 дней, предшествующих проведению обследования, четырьмя (или более) видами деятельности для получения знаний и навыков и подготовке к школе (Таблица CD.2). Среднее число видов деятельности, которыми взрослые занимались с детьми, составило 5. Таблица также указывает на то, что участие отцов

<sup>49</sup> Grantham-McGregor, Setal. (Грэм-Макгрегор и др.) 2007. *Developmental Potential in the First 5 Years for Children in Developing Countries (Потенциал развития в первые 5 лет жизни детей в развивающихся странах)*. The Lancet 369: 60–70.

Belsky, Jetal. (Белски и др.) 2006. *Socioeconomic Risk, Parenting During the Preschool Years and Child Health Age 6 Years (Социальноэкономический риск: родительство в дошкольные годы детей и здоровье ребенка в возрасте 6 лет)*. European Journal of Public Health (Европейский вестник государственного здравоохранения) 17(5): 511–2.

<sup>50</sup> UNICEF. 2002. *Мир, пригодный для жизни детей*. Адаптировано Генеральной ассамблеей ООН на 27-й Специальной сессии, 10 мая 2002 года: 2.

в таких видах деятельности было очень минимальным. Процентная доля детей, совместно с которыми биологический отец занимался четырьмя или более видами деятельности, составила лишь 6,6 процентов, хотя при этом 87,3 процентов детей в возрасте 36–59 месяцев проживали вместе со своими биологическими отцами. Среднее число видов деятельности отцов совместно с детьми составило 1,1. Отцы, проживающие в городе Алматы (0,6 процента) и Жамбылской области (1,4 процента), были менее склонны к участию в совместной деятельности со своими детьми, способствующих их обучению и подготовке к школе. Чаще принимали совместное участие с детьми в занятиях отцы из Карагандинской и Павлодарской областей (22,5 и 22,7 процента соответственно).

96,8 процентов детей в возрасте 36-59 месяцев проживали вместе с биологической матерью. При этом с половиной детей (50,7 процентов) именно биологические матери занимались четырьмя (или более) видами деятельности для получения знаний и навыков в рамках подготовки к школе; среднее число видов деятельности с ними составило 3,3.

Участие взрослых членов семьи в видах деятельности, которые способствуют повышению уровня знаний и готовности к школе колеблется от 69,7 процента в Южно-Казахстанской области и 73,9 процента в Кызылординской области, до 98,5 процента в Костанайской области. При этом примерно лишь одна треть матерей из Кызылординской (28 процентов), Южно-Казахстанской (30,5 процентов) и Актюбинской (34,4 процентов) областей занимались со своими детьми по содействию выработки знаний и навыков в целях подготовки к школе, по сравнению с 84,2 процентами матерей из Костанайской области.

Нет существенных различий по признаку пола или возраста ребенка в участии биологических отцов и матерей в четырех или более видах деятельности, которые способствуют повышению уровня знаний готовности к школе.

Взрослые члены домохозяйств гораздо чаще занимались с детьми в городской местности и в богатейших домохозяйствах (91,1 и 95,4 процента соответственно), чем в сельской местности и беднейших домохозяйствах (80,4 и 82,7 процента соответственно). Участие матерей в совместных занятиях с детьми различными видами деятельности зависит от уровня благосостояния - в богатейших домохозяйствах матери чаще, чем в беднейших домохозяйствах, принимали участие в совместных занятиях с детьми по приобретению знаний и навыков в рамках подготовки к школе (68,5 и 38,9 процентов соответственно).

**Таблица CD.2. Поддержка в обучении**

Процентная доля детей в возрасте 36–59 месяцев, с которыми взрослый член домохозяйства в последние три дня занимался деятельностью, содействующей обучению и подготовке к школе, и участие биологических отцов и матерей в данном процессе, Казахстан, 2015 год

	Процентная доля детей, с которым взрослые члены домохозяйства занимались четырьмя видами деятельности или более <sup>1</sup>	Среднее число видов деятельности, которыми занимались с детьми взрослые члены домохозяйства	Процентная доля детей, проживающих с:		Число детей в возрасте 36-59 месяцев	Процентная доля детей, с которыми биологический отец занимался четырьмя видами деятельности или более <sup>2</sup>	Среднее число видов деятельности, которыми занимались с детьми биологические отцы	Число детей в возрасте 36-59 месяцев, проживающих с биологическим отцом	Процентная доля детей, с которым биологическая мать занималась четырьмя видами деятельности или более <sup>3</sup>	Среднее число видов деятельности, которыми занимались с детьми биологические матери	Число детей в возрасте 36-59 месяцев, проживающих с биологической матерью
			биологическим отцом	биологической матерью							
<b>Всего</b>	85,6	5,0	87,3	96,8	2322	6,6	1,1	2028	50,7	3,3	2248
<b>Пол</b>											
Мужской	84,0	5,0	88,8	97,0	1160	7,2	1,2	1030	50,4	3,3	1125
Женский	87,2	5,1	85,9	96,7	1162	6,1	1,0	998	51,0	3,3	1123
<b>Регион</b>											
Акмолинская	85,8	5,1	72,7	95,0	89	8,4	0,8	65	58,7	3,7	85
Актюбинская	92,0	5,4	86,4	94,2	146	6,5	0,9	126	34,4	2,9	137
Алматинская	96,2	5,4	86,6	94,4	159	2,3	0,8	138	55,6	3,8	150
Атырауская	86,3	5,0	91,5	100,0	74	3,5	0,9	67	40,4	3,0	74
Западно-Казахстанская	95,7	5,6	89,1	96,1	84	12,5	1,9	75	51,2	3,5	81
Жамбылская	84,9	4,9	86,3	92,9	160	1,4	0,5	138	38,8	2,8	149
Карагандинская	94,4	5,4	84,5	97,1	155	22,5	1,9	131	77,0	4,4	150
Костанайская	98,5	5,8	79,1	96,1	104	5,7	1,5	82	84,2	4,8	100
Кызылординская	73,9	4,5	89,1	95,5	92	3,2	0,8	82	28,0	2,4	88
Мангистауская	82,5	4,9	93,0	100,0	85	7,8	1,2	79	43,3	3,3	85
Южно-Казахстанская	69,7	4,4	89,4	98,3	564	5,3	1,0	505	30,5	2,2	555
Павлодарская	94,8	5,5	86,7	98,8	61	22,7	1,8	53	72,4	4,3	61
Северо-Казахстанская	89,8	5,1	86,5	97,1	53	5,3	1,0	45	77,0	4,4	51

Восточно-Казахстанская	92,5	5,2	86,6	94,6	119	8,6	1,1	103	55,2	3,5	112
город Астана	93,3	5,4	92,3	99,4	220	4,4	1,5	203	78,0	4,7	219
город Алматы	91,1	5,2	85,9	96,7	157	0,6	0,8	135	56,3	3,5	151
<b>Местность</b>											
Городская	91,1	5,3	88,6	98,3	1130	8,4	1,3	1000	62,6	3,9	1111
Сельская	80,4	4,8	86,2	95,4	1192	5,0	0,9	1027	39,5	2,8	1137
<b>Возраст</b>											
36-47 месяцев	83,1	4,9	89,1	97,6	1208	7,2	1,1	1077	50,0	3,3	1179
48-59 месяцев	88,4	5,2	85,4	96,0	1114	6,0	1,1	951	51,5	3,4	1069
<b>Образование матери<sup>а</sup></b>											
Нет образования/ Начальное	(*)	(*)	(*)	(*)	5	(*)	(*)	3	(*)	(*)	3
Основное среднее	89,6	4,9	65,2	97,8	143	3,2	0,6	93	42,3	2,9	140
Общее среднее	78,0	4,7	86,6	94,6	616	5,6	0,9	533	40,3	2,7	583
Техническое и профессиональное	87,6	5,2	85,8	96,0	610	5,2	0,9	523	54,6	3,5	585
Высшее	88,6	5,2	92,2	98,8	949	8,8	1,4	875	56,5	3,7	937
<b>Образование отца</b>											
Нет образования/ Начальное	(*)	(*)	(*)	(*)	5	(*)	(*)	5	(*)	(*)	5
Основное среднее	85,5	4,9	100,0	100,0	117	8,2	1,0	117	56,1	3,5	117
Общее среднее	78,8	4,8	100,0	100,0	679	3,6	1,0	679	43,1	3,0	679
Техническое и профессиональное	85,6	5,1	100,0	99,0	553	9,2	1,3	553	53,4	3,4	547
Высшее	89,7	5,2	100,0	99,5	674	10,1	1,5	674	57,8	3,8	671
Отец в домохозяйстве не проживает	92,3	5,2	0,0	77,8	294	НП	НП	НП	45,2	2,8	229
<b>Квинтиль индекса благосостояния</b>											
Беднейший	82,7	4,9	87,0	94,6	517	6,4	0,9	450	38,9	2,8	489
Второй	75,0	4,6	88,7	95,8	512	2,8	0,9	454	42,1	2,8	490
Средний	86,2	5,1	86,0	98,1	451	6,3	1,0	387	46,3	3,1	442
Четвертый	91,2	5,3	84,1	97,5	386	7,1	1,1	325	62,0	3,9	377
Богатейший	95,4	5,5	90,1	98,6	456	11,2	1,6	411	68,5	4,3	450
<b>Национальность главы домохозяйства</b>											
Казахи	87,8	5,1	89,5	96,0	1584	6,2	1,1	1417	50,3	3,4	1520

Русские	92,2	5,4	76,6	97,7	295	10,5	1,3	226	68,9	4,1	288
Другие	73,2	4,5	86,8	99,3	444	5,7	1,0	385	39,9	2,7	441
<b><sup>1</sup> Показатель MICS 6.2 - Поддержка в обучении</b>											
<b><sup>2</sup> Показатель MICS 6.3 - Поддержка со стороны отца в обучении</b>											
<b><sup>3</sup> Показатель MICS 6.4 - Поддержка со стороны матери в обучении</b>											
НП: неприменимо.											
<sup>a</sup> Основная характеристика "Образование матери" относится к уровню образования респондентки, ответившей на Вопросник о детях до 5 лет, и охватывает матерей и лиц, осуществляющих основной уход, с которыми проводится опрос, если мать не числится в том же домохозяйстве. Поскольку показатель 6.4 говорит о поддержке со стороны биологической матери в обучении, данная основная характеристика относится к уровню образования только биологических матерей при расчете соответствующего показателя.											
(*) Показатели основаны менее чем на 25 невзвешенных наблюдениях.											



Знакомство в ранние годы с книгами не только обеспечивает лучшее понимание ребенком печатного слова, но и может дать ему возможности увидеть других за чтением – например, старших братьев и сестер за выполнением школьного домашнего задания. Наличие книг в доме очень важно с точки зрения школьной успеваемости ребенка в будущем. Во время обследования матерей всех детей в возрасте до 5 лет или лиц, осуществляющих уход за такими детьми, спрашивали о количестве детских книг или книг с картинками, которое у них имелось для ребенка в доме, а также о видах предметов для игр или игрушек, которые присутствовали дома.

В Казахстане более половины (50,9 процентов) детей в возрасте 0–59 месяцев проживают в домохозяйствах, в которых есть как минимум 3 детские книги для соответствующего ребенка (Таблица CD.3). Доля детей, для которых есть 10 или более детских книг, составила 22 процента. Наличие детских книг не связано с полом ребенка, но имеются различия в доступности к детским книгам в разбивке по другим основным характеристикам: у городских детей (60,1 процентов) чаще имеется 3 или большее число книг, по сравнению с детьми, проживающими в сельской местности (42,0 процентов). Наличие детских книг положительно коррелирует с возрастом ребенка, для 64,0 процентов детей в возрасте 24–59 месяцев имеется 3 и большее число книг; этот же показатель для детей в возрасте 0–23 месяца в 2 раза ниже и составляет 30,3 процентов.

В Костанайской области у 82,0 процентов детей в возрасте до 5-ти лет имеются по 3 и более книг, а у более половины детей (56,5 процентов) – 10 книг и более; это намного больше, чем в Южно-Казахстанской и Кызылординской областях, где лишь у 20 процентов детей до 5-ти лет имеются по 3 и более детских книг, а у 4,5 процентов детей - по 10 и более книг –.

Наличие книг для детей тесно связано с образовательным уровнем матери и уровнем благосостояния домохозяйств – чаще соответствующее количество детских книг имеются у детей, чьи матери имеют высшее образование и проживают в богатейших домохозяйствах. Наличие 3-х и более книг, а также 10-ти и более книг для детей более характерно для домохозяйств, где главами является русские (79,7 процентов и 51,4 процента соответственно). В половине домохозяйств (50,7 процентов), где главами являются казахи имеются 3 и более книги для детей .

**Таблица CD.3. Учебные пособия**

Процентная доля детей в возрасте до 5 лет в разбивке по числу имеющихся в домохозяйстве книг для детей и типу предметов, с которыми играет ребенок, Казахстан, 2015 год

	Процентная доля детей, проживающих в домохозяйстве, где для ребенка имеется:		Процентная доля детей, играющих с:				Число детей в возрасте до 5 лет
	3 или большее число книг для детей <sup>1</sup>	10 или большее число книг для детей	самодельными игрушками	игрушками из магазина/игрушками фабричного производства	предметами домашнего обихода/предметами, найденными на улице	двумя или большим числом видов предметов для игр <sup>2</sup>	
Всего	50,9	22,0	15,4	94,0	57,4	59,5	5510
<b>Пол</b>							
Мужской	49,2	21,3	15,4	93,8	56,1	58,8	2796
Женский	52,7	22,7	15,5	94,2	58,8	60,2	2714

<b>Регион</b>							
Акмолинская	59,9	29,6	10,2	96,3	59,5	60,0	225
Актюбинская	70,5	19,3	3,1	97,0	50,0	50,6	376
Алматинская	62,9	29,1	15,3	95,5	67,9	68,6	413
Атырауская	44,5	10,5	5,8	89,1	46,0	47,5	202
Западно-Казахстанская	50,8	24,3	7,1	96,5	47,0	47,2	227
Жамбылская	53,7	16,9	21,4	92,1	65,8	66,6	414
Карагандинская	72,0	40,0	17,2	99,0	62,7	65,3	381
Костанайская	82,0	56,5	26,7	96,2	65,2	68,0	239
Кызылординская	21,0	4,5	7,5	91,5	38,5	40,2	214
Мангистауская	30,4	6,4	15,4	92,8	49,3	52,4	224
Южно-Казахстанская	20,3	4,8	14,0	92,8	53,4	54,2	1246
Павлодарская	70,9	45,5	35,5	97,8	47,2	68,7	166
Северо-Казахстанская	70,8	49,1	17,6	96,4	63,0	65,2	117
Восточно-Казахстанская	64,3	31,4	17,9	94,8	74,4	75,3	274
город Астана	69,2	36,7	15,3	91,2	59,0	62,9	501
город Алматы	54,1	11,2	26,4	90,6	64,0	65,0	292
<b>Местность</b>							
Городская	60,1	27,8	17,0	94,1	56,0	58,7	2704
Сельская	42,0	16,4	14,0	93,8	58,8	60,3	2806
<b>Возраст</b>							
0-23 месяца	30,3	12,5	8,2	85,5	38,9	40,3	2143
24-59 месяцев	64,0	28,0	20,1	99,4	69,2	71,7	3367
<b>Образование матери</b>							
Нет образования/Начальное	(*)	(*)	(*)	(*)	(*)	(*)	6
Основное среднее	38,7	14,5	17,4	94,1	59,9	63,1	311
Общее среднее	38,3	13,1	13,6	93,7	59,6	60,5	1386
Техническое и профессиональное	52,0	21,5	16,3	93,1	55,2	57,8	1559
Высшее	59,6	28,9	15,7	94,7	57,3	59,5	2248
<b>Квинтиль индекса благосостояния</b>							
Беднейший	35,2	12,8	19,2	93,8	61,1	62,7	1124
Второй	39,4	14,2	13,7	93,9	57,0	58,8	1218
Средний	49,5	18,0	13,5	92,0	55,4	56,8	1183
Четвертый	62,2	28,7	13,3	95,4	56,0	58,1	966
Богатейший	72,8	39,7	17,6	95,2	57,7	61,3	1019
<b>Национальность главы домохозяйства</b>							
Казахи	50,7	18,5	14,7	93,5	56,8	58,8	3838
Русские	79,7	51,4	22,6	96,6	61,7	64,9	687
Другие	31,6	15,0	13,4	94,1	56,7	58,4	985
<sup>1</sup> Показатель MICS 6.5 - Наличие книг для детей							
<sup>2</sup> Показатель MICS 6.6 - Наличие предметов для игр							
(*) Показатели основаны менее чем на 25 невзвешенных наблюдениях.							

Из Таблицы CD.3 также видно, что для 59,5 процентов детей в возрасте 0–59 месяцев в домохозяйстве имеется 2 или большее число видов предметов/игрушек для игр. Виды предметов для игр, включенные в Вопросник о детях до 5 лет: самодельные игрушки (такие, как куклы, машинки или другие игрушки, сделанные дома), фабричного производства/магазинные игрушки, предметы домашнего обихода (такие, как посуда) или предметы и материалы, найденные за пределами дома (такие, как палочки, камешки, ракушки или листья). Интересно отметить, что более половины детей (57,4 процента) играют с

предметами домашнего обихода или предметами, найденными на улице; а 15,4 процента – самодельными игрушками; в то же время 94,0 процента детей играют с игрушками из магазина/фабричного производства. По показателю наличия 2-х и более видов предметов для игр гендерные различия и различия между городской и сельской местностью незначительны. Процентная доля детей в возрасте 24-59 месяцев, у которых дома имеются 2 и более предметов для игр примерно в 1,5 раза выше, чем детей в возрасте 0-23 месяцев (71,7 и 40,3 процентов соответственно). Различия по признаку социально-экономического положения домохозяйства и по регионам невелики.

Как известно, оставление детей раннего возраста одних или под присмотром других детей увеличивает вероятность несчастных случаев.<sup>51</sup> В ходе MICS 2015г. матерям задавались два вопроса для того, чтобы выяснить, оставались ли дети в возрасте 0–59 месяцев одни или под присмотром других детей в возрасте до 10 лет в течение недели до проведения опроса.

Таблица CD.4 показывает, что в течение недели, предшествующей проведению опроса, 4,6 процентов детей в возрасте 0–59 месяцев оставались под присмотром других детей, а 0,7 процентов детей оставались дома одни. После объединения этих двух показателей расчеты показывают, что в целом 5 процентов детей в течение недели до проведения обследования оставались дома без надлежащего присмотра, то есть оставались либо одни, либо под присмотром другого ребенка в возрасте до 10 лет. Процент детей, оставшихся без надлежащего присмотра в течение недели до проведения обследования, составил 7,1 процентов в сельской местности и 2,8 процентов в городской. Кроме того, дети в возрасте 24-59 месяцев почти в 4 раза чаще оставались без присмотра, чем дети в возрасте 0-23 месяцев (7,0 и 1,8 процентов соответственно). Дети из беднейших домохозяйств больше подвержены ненадлежащему присмотру, чем дети из богатейших домохозяйств (8,0 и 2,6 процентов соответственно).

**Таблица CD.4. Ненадлежащий присмотр**

Процентная доля детей в возрасте до 5 лет, которые в течение последней недели хотя бы один раз оставались дома одни или под присмотром другого ребенка в возрасте до 10 лет более чем на один час, Казахстан, 2015 год

	Процентная доля детей в возрасте до 5 лет, которые:			Число детей в возрасте до 5 лет
	В течение последней недели оставались дома одни	В течение последней недели оставались под присмотром другого ребенка в возрасте до 10 лет	В течение последней недели оставались без надлежащего присмотра <sup>1</sup>	
<b>Всего</b>	0,7	4,6	5,0	5510
<b>Пол</b>				
Мужской	0,6	3,9	4,1	2796
Женский	0,8	5,4	5,9	2714
<b>Регион</b>				
Акмолинская	0,2	3,4	3,6	225
Актюбинская	1,9	16,9	17,9	376
Алматинская	0,9	4,3	4,3	413
Атырауская	0,5	2,1	2,3	202

<sup>51</sup> Grossman, DC (Гроссман). 2000. The History of Injury Control and the Epidemiology of Child and Adolescent Injuries (История борьбы с несчастными случаями и эпидемиология несчастных случаев с детьми и подростками). The Future of Children (Будущее детей), 10(1): 23-52.

Западно-Казахстанская	0,3	1,3	1,3	227
Жамбылская	0,9	1,1	1,7	414
Карагандинская	1,0	4,8	5,5	381
Костанайская	0,9	3,6	4,2	239
Кызылординская	0,8	4,5	4,7	214
Мангистауская	0,0	0,7	0,7	224
Южно-Казахстанская	0,7	7,3	7,7	1246
Павлодарская	0,4	3,1	3,5	166
Северо-Казахстанская	0,2	2,4	2,7	117
Восточно-Казахстанская	0,0	2,1	2,1	274
город Астана	0,5	0,9	1,4	501
город Алматы	1,0	1,7	1,9	292
<b>Местность</b>				
Городская	0,6	2,5	2,8	2704
Сельская	0,8	6,6	7,1	2806
<b>Возраст</b>				
0-23 месяца	0,2	1,8	1,8	2143
24-59 месяцев	1,0	6,4	7,0	3367
<b>Образование матери</b>				
Нет образования/Начальное	(*)	(*)	(*)	6
Основное среднее	1,9	4,5	5,4	311
Общее среднее	0,4	7,2	7,5	1386
Техническое и профессиональное	0,8	4,0	4,2	1559
Высшее	0,7	3,5	3,9	2248
<b>Квинтиль индекса благосостояния</b>				
Беднейший	1,2	7,5	8,0	1124
Второй	0,8	4,7	5,4	1218
Средний	0,5	5,0	5,0	1183
Четвертый	0,6	3,3	3,5	966
Богатейший	0,4	2,2	2,6	1019
<b>Национальность главы домохозяйства</b>				
Казахи	0,8	4,8	5,2	3838
Русские	0,4	1,8	2,1	687
Другие	0,6	5,6	5,9	985
<sup>1</sup> Показатель MICS 6.7 - Ненадлежащий присмотр				
(*) Показатели основаны менее чем на 25 невзвешенных наблюдениях.				

## **Индекс детского развития в раннем возрасте (ИДРРВ)**

Развитие в раннем детстве определяется как упорядоченный, предсказуемый и непрерывный процесс, во время которого ребенок учится овладевать более сложными уровнями движения, мышления, речи, эмоционального переживания и взаимодействия с другими людьми. Физическое развитие, навыки чтения и счета, социально-эмоциональное развитие и готовность учиться – жизненно важные области общего развития ребенка, которое является основой для его социализации и общего развития как человека.<sup>52</sup>

В рамках MICS для расчета индекса детского развития в раннем возрасте (ИДРРВ) использовался модуль из 10 пунктов. Главное предназначение ИДРРВ – служить основой для выработки государственной политики, касающейся состояния развития детей в Казахстане.

<sup>52</sup> Shonkoff, J and Phillips, D (eds) (Ред.: Шонкофф и Филлипс). 2000. *From neurons to neighborhoods: the science of early childhood development (От нейронов до соседских общин: наука раннего детского развития)*. Комитет по интеграции науки в раннее детское развитие, Национальный исследовательский совет, 2000.

Индекс основан на некоторых стандартных критериях, достижение которых ожидается от детей к возрасту 3 и 4 года. Эти 10 пунктов используются для определения того, развивается ли ребенок в соответствии с возрастом в следующих четырех областях развития:

- **Навыки чтения и счета:** дети считаются развивающимися в соответствии с возрастом, если они могут узнать/назвать как минимум десять букв алфавита, прочитать как минимум четыре простых, употребительных слова и, наконец, знают названия чисел от 1 до 10 и узнают ли их обозначения. Если как минимум два из этих условий выполнены, ребенок считается развивающимся в соответствии с возрастом.
- **Физическое развитие:** если ребенок может взять двумя пальцами мелкий предмет, например, поднять палочку или камешек с земли, и если его мать/лицо, осуществляющее за ним уход, не сообщает, что ребенок иногда чувствует себя слишком больным, чтобы играть, то считается, что физическое развитие ребенка идет в соответствии с возрастом.
- **Социально-эмоциональное развитие:** дети считаются развивающимися в соответствии с возрастом, если верны два из следующих высказываний: ребенок ладит с другими детьми; ребенок не пинает, не кусает и не бьет других детей; ребенок не отвлекается с легкостью от того, чем занимается в данный момент.
- **Познавательное развитие:** если ребенок следует простым указаниям о том, как правильно сделать что-либо и/или, когда ему предлагают что-либо сделать, способен сделать это самостоятельно, то считается, что познавательное развитие ребенка идет в соответствии с возрастом.

ИДРРВ далее рассчитывается как процентная доля детей, которые развиваются в соответствии с возрастом как минимум в трех из этих указанных четырех областей.

**Таблица CD.5. Индекс детского развития в раннем возрасте**

Процентная доля детей в возрасте 36-59 месяцев, которые в таких областях, как навыки чтения и счета, физическое, социально-эмоциональное и познавательное развитие, развиваются в соответствии со своим возрастом, и значение индекса детского развития в раннем возрасте, Казахстан, 2015 год						
	Процентная доля детей в возрасте 36-59 месяцев, которые развиваются в соответствии со своим возрастом в указанных областях:				Значение индекса детского развития в раннем возрасте <sup>1</sup>	Число детей в возрасте 36-59 месяцев
	Навыки чтения и счета	Физическое развитие	Социально-эмоциональное развитие	Познавательное развитие		
Всего	27,7	98,3	82,1	97,2	85,5	2322
<b>Пол</b>						
Мужской	25,6	97,9	80,4	97,1	84,8	1160
Женский	29,8	98,7	83,8	97,4	86,3	1162
<b>Регион</b>						
Акмолинская	36,2	96,7	75,3	96,7	81,0	89
Актюбинская	41,8	96,8	98,0	96,9	95,0	146
Алматинская	50,5	99,2	86,2	99,2	96,8	159
Атырауская	15,8	99,3	82,4	96,3	82,0	74
Западно-Казахстанская	16,9	98,5	85,6	98,6	86,6	84
Жамбылская	14,0	99,4	79,5	97,7	79,4	160
Карагандинская	23,2	98,3	78,6	97,4	80,6	155
Костанайская	32,2	98,1	90,5	98,1	92,5	104
Кызылординская	22,0	96,2	92,4	93,5	88,6	92

Мангистауская	14,5	95,6	79,2	93,8	79,5	85
Южно-Казахстанская	19,8	99,0	80,9	97,3	82,2	564
Павлодарская	23,5	100,0	80,1	100,0	88,5	61
Северо-Казахстанская	22,7	96,0	83,0	94,5	83,5	53
Восточно-Казахстанская	24,1	99,0	84,2	98,1	84,2	119
город Астана	39,3	97,1	68,6	96,3	84,5	220
город Алматы	42,9	99,6	83,2	98,9	90,8	157
<b>Местность</b>						
Городская	33,1	98,0	80,7	96,9	86,0	1130
Сельская	22,7	98,6	83,4	97,6	85,1	1192
<b>Возраст</b>						
36-47 месяцев	16,8	97,4	78,4	96,0	81,4	1208
48-59 месяцев	39,6	99,2	86,0	98,5	90,0	1114
<b>Посещение программы обучения детей раннего возраста</b>						
Посещают	34,7	99,7	84,5	99,0	89,0	1285
Не посещают	19,0	96,6	79,0	95,1	81,2	1037
<b>Образование матери</b>						
Нет образования/Начальное	(*)	(*)	(*)	(*)	(*)	5
Основное среднее	14,1	99,3	84,7	97,9	85,9	143
Общее среднее	24,5	98,2	79,7	97,3	82,0	616
Техническое и профессиональное	28,8	97,6	81,3	96,3	85,2	610
Высшее	31,2	98,7	83,6	97,6	87,9	949
<b>Квинтиль индекса благосостояния</b>						
Беднейший	22,1	98,2	85,8	96,7	87,2	517
Второй	23,1	98,3	81,1	96,9	82,4	512
Средний	26,0	98,6	79,3	98,2	83,2	451
Четвертый	32,8	98,0	84,4	96,4	87,3	386
Богатейший	36,6	98,3	79,8	98,0	87,9	456
<b>Национальность главы домохозяйства</b>						
Казахи	28,2	98,4	82,9	97,1	86,2	1584
Русские	39,4	97,0	80,9	96,6	87,0	295
Другие	18,3	98,9	80,0	98,2	82,0	444
<sup>1</sup> Показатель MICS 6.8 - Индекс детского развития в раннем возрасте						
(*) Показатели основаны менее чем на 25 невзвешенных наблюдениях.						

Результаты ИДРРВ представлены в Таблице CD.5. В Казахстане 85,5 процентов детей возраста 36–59 месяцев развиваются в соответствии с возрастом. ИДРРВ мальчиков и девочек практически не имеет различий (84,8 и 86,3 процентов соответственно). Как и предполагалось, ИДРРВ несколько выше у детей в старших возрастных группах (90,0 процентов у 48–59-месячных детей по сравнению с 81,4 процентами 36–47-месячных детей), поскольку приобретаемые детьми навыки совершенствуются с возрастом. ИДРРВ детей посещающих ту или иную программу обучения детей раннего возраста и детей, не посещающих такие программы составляет 89,0 и 81,2 процентов соответственно. ИДРРВ варьирует примерно от 79 процентов - в Жамбылской и Мангистауской областях (79,4 и 79,5 процентов соответственно), до 96,8 процентов - в Алматинской области.

Анализ четырех областей детского развития показывает, что 98,3 процентов детей развиваются в соответствии с возрастом в области физического развития, 97,2 процентов - в области познавательного развития и 82,1 процента – в области социально-эмоционального развития. Однако процентная доля детей в возрасте 36-59 месяцев, развивающихся в

соответствии со своим возрастом в области навыков чтения и счета ниже, чем в других областях развития в 3-3,5 раза (27,7 процентов). Процентная доля детей, посещающих программы обучения в раннем возрасте в области навыков чтения и счета почти в 2 раза превышает долю детей, не посещающих такие программы (34,7 и 19,0 процентов соответственно). В области развития навыков чтения и счета существует положительная связь между процентом детей, развивающихся в соответствии со своим возрастом, и благосостоянием домохозяйств. Например, в этой области в соответствии со своим возрастом развиваются 22,1 процента детей, живущих в беднейших домохозяйствах, по сравнению с 36,6 процентами детей из богатейших домохозяйств.

## IX. Грамотность и образование

Образование является одним из важнейших приоритетов долгосрочной Стратегии «Казахстан – 2030». В Казахстане принимаются и реализуются множество реформ, цель которых – совершенствование системы образования и улучшение качества человеческого потенциала страны посредством получения лучшего образования.

Мировой опыт показывает, что инвестиции в человеческий капитал, а именно в образование населения, способствуют существенным отдачам для экономики, общества и государства. Образованное население – это потенциал государства, который позволит внедрять и применять научные разработки, инновации и технологии, ведущих не только к научному, но и в первую очередь к экономическому развитию страны.

Поэтому сейчас придается огромное значение повышению грамотности населения и получению различных уровней и видов образования.

### **Грамотность молодых женщин**

В качестве меры эффективности системы начального образования коэффициент грамотности молодежи часто рассматривают как мерилу социального прогресса и экономических достижений страны. Поскольку в ходе MICS 2015 г. в Казахстане использовался только вопросник для женщин, результаты основаны только на данных о женщинах в возрасте 15–24 лет. Грамотность оценивается по способности респондентки прочесть короткое простое предложение или на основе посещения как минимум начальной школы.

Процентная доля грамотных женщин представлена в Таблицах ED.1. Данные Таблицы ED.1 показывают, что в Казахстане абсолютная 100-ая грамотность молодых женщин в возрасте 15–24 лет (согласно Конституции Республики Казахстан общее среднее образование в стране обязательно). Грамотность является всеобщей, состояние грамотности женщин не имеет различий по их основным характеристикам.

<b>Таблица ED.1. Грамотность</b>			
Процентная доля грамотных женщин в возрасте 15-24 лет, Казахстан, 2015 год			
	Процентная доля грамотных <sup>1</sup>	Процентная доля женщин, уровень грамотности которых неизвестен	Число женщин в возрасте 15-24 лет
Всего	100,0	0,0	3114
<b>Регион</b>			
Акмолинская	100,0	0,0	127
Актюбинская	100,0	0,0	191
Алматинская	100,0	0,0	260
Атырауская	100,0	0,0	109
Западно-Казахстанская	100,0	0,0	135
Жамбылская	100,0	0,0	182
Карагандинская	100,0	0,0	209
Костанайская	100,0	0,0	157
Кызылординская	100,0	0,0	106
Мангистауская	100,0	0,0	127
Южно-Казахстанская	100,0	0,0	590



Павлодарская	100,0	0,0	116
Северо-Казахстанская	100,0	0,0	65
Восточно-Казахстанская	99,4	0,0	202
город Астана	100,0	0,0	258
город Алматы	100,0	0,0	281
<b>Местность</b>			
Городская	100,0	0,0	1763
Сельская	99,9	0,0	1351
<b>Образование</b>			
Нет образования/Начальное	(*)	(*)	2
Основное среднее	100,0	0,0	283
Общее среднее	100,0	0,0	731
Техническое и профессиональное	100,0	0,0	1083
Высшее	100,0	0,0	1014
<b>Возраст</b>			
15-19	100,0	0,0	1346
20-24	99,9	0,0	1768
<b>Квинтиль индекса благосостояния</b>			
Беднейший	99,8	0,0	516
Второй	100,0	0,0	578
Средний	100,0	0,0	682
Четвертый	100,0	0,0	694
Богатейший	100,0	0,0	644
<b>Национальность главы домохозяйства</b>			
Казахи	100,0	0,0	2088
Русские	100,0	0,0	492
Другие	100,0	0,0	533
Пропуск/НЗ	(*)	(*)	1
<sup>1</sup> Показатель МICS 7.1; показатель ЦРТ 2.3 - Уровень грамотности среди молодых женщин			
(*) Показатели основаны менее чем на 25 невзвешенных наблюдениях.			

### **Готовность к школе**

Развитие и совершенствование системы дошкольного воспитания и обучения является приоритетным направлением государственной политики Казахстана. Общеобразовательные учебные программы дошкольного воспитания и обучения разрабатываются на основе государственного общеобязательного стандарта. На их основе в государственных и негосударственных детских дошкольных учреждениях проходит дошкольное воспитание и обучение детей от 2-3 лет до 6-7 летнего возраста.

Согласно пункта 2 статьи 30 Закона «Об образовании» в Республике Казахстан дошкольное обучение осуществляется с пяти лет в виде предшкольной подготовки детей к обучению в школе. Предшкольная подготовка обязательна и осуществляется в семье, дошкольных организациях, предшкольных классах общеобразовательных школ, лицеев и гимназий.

Так называемая «Предшкола» или «0 класс» - это достаточно новое явление в образовании Казахстана. Их открытие было обусловлено рядом причин, прежде всего – массовым закрытием дошкольных организаций в конце 90-х годов. Вследствие этого абсолютное большинство детей стали поступать в школы, не имея необходимого уровня общего развития, без психологической подготовки к учебе. Сейчас одногодичные предшкольные классы для 5-6 летних детей открыты во многих учебных заведениях, включая образовательные учреждения

для детей раннего возраста. Положительной стороной предшкольных классов является то, что наряду со стандартными программами дошкольного обучения, учителя через дополнительные задания готовят дошкольников именно к той программе начальной школы, которая реализуется в этих учебных заведениях. Поэтому первоклассникам, прошедшим «0» классы/предшколу, легче адаптироваться при поступлении в 1-ый класс, и адаптация занимает 1-2 недели.

Таким образом, посещение программ дошкольного образования важно для подготовки детей к школе. Таблица ED.2 показывает процентную долю учащихся первого класса начальной школы (независимо от возраста), которые в предыдущем году посещали дошкольное образовательное учреждение<sup>53</sup>. В Казахстане в целом 90,8 процентов учащихся первого класса посещали дошкольное образовательное учреждение до поступления в школу в предыдущем учебном году. Процентная доля мальчиков и девочек примерно одинакова (91,1 и 90,4 процентов), при этом девять из десяти учащихся первых классов - как в городской местности, так и в сельской местности - посещали дошкольное образовательное учреждение (90,6 и 90,9 процентов соответственно). Отмечаются существенные региональные различия: в 4-х регионах страны - Актюбинской, Костанайской и Мангистауской областях и городе Астана – все первоклассники, обучающиеся на момент проведения обследования, посещали дошкольные образовательные учреждения до поступления в школу (100,0 процентов); а в других регионах проценты варьируются от 58,4 процента в городе Алматы до 98,8 процентов в Акмолинской области. Социально-экономическое положение домохозяйств, в какой-то степени играет положительную роль при подготовке детей к школе: 96,7 процентов детей из проживающих в богатейших домохозяйствах в предыдущем году посещали дошкольные образовательные учреждения, тогда как соответствующий показатель среди детей в беднейших домохозяйствах составил лишь 88,3 процентов.

**Таблица ED.2. Готовность к школе**

Процентная доля детей, посещающих первый класс начальной школы, которые в предыдущем году посещали дошкольное образовательное учреждение, Казахстан, 2015 год		
	Процентная доля детей, посещающих первый класс, которые в предыдущем году посещали дошкольное образовательное учреждение <sup>1</sup>	Число детей, посещающих первый класс начальной школы
Всего	90,8	1179
<b>Пол</b>		
Мужской	91,1	642
Женский	90,4	537
<b>Регион</b>		
Акмолинская	98,8	51
Актюбинская	100,0	89
Алматинская	82,4	107
Атырауская	98,5	45
Западно-Казахстанская	(100,0)	34

<sup>53</sup> Из расчета этого показателя не исключаются второгодники, поэтому он включает в себя как детей, впервые посещающих начальную школу, так и детей, которые в предыдущем учебном году учились в первом классе начальной школы, а сейчас повторяют год. Дети, которые повторяют год, возможно, посещали дошкольное образовательное учреждение до наступления учебного года, в течение которого они посещали первый класс начальной школы впервые; эти дети не включены в числитель показателя.

Жамбылская	92,0	89
Карагандинская	94,0	78
Костанайская	100,0	46
Кызылординская	69,6	48
Мангистауская	100,0	47
Южно-Казахстанская	87,4	255
Павлодарская	(95,4)	30
Северо-Казахстанская	94,9	29
Восточно-Казахстанская	96,6	70
город Астана	100,0	98
город Алматы	58,4	60
<b>Местность</b>		
Городская	90,6	563
Сельская	90,9	616
<b>Возраст</b>		
5	(*)	22
6	89,8	767
7 и старше	92,1	390
<b>Образование матери</b>		
Нет образования/Начальное	(*)	5
Основное среднее	95,5	61
Общее среднее	83,2	330
Техническое и профессиональное	92,0	329
Высшее	94,6	451
Пропуск/НЗ	(*)	1
<b>Квинтиль индекса благосостояния</b>		
Беднейший	88,3	240
Второй	87,2	277
Средний	89,4	232
Четвертый	93,5	209
Богатейший	96,7	221
<b>Национальность главы домохозяйства</b>		
Казахи	92,3	846
Русские	95,6	147
Другие	79,9	186
<b><sup>1</sup> Показатель MICS 7.2 - Готовность к школе</b>		
() Показатели основаны на 25–49 невзвешенных наблюдениях.		
(*) Показатели основаны менее чем на 25 невзвешенных наблюдениях.		

Для изучения ситуации с дошкольной подготовкой детей в возрасте 5-6 лет была разработана дополнительная Таблица ED.2A., в которой приведены данные о посещаемости ими дошкольных учреждений и начальной школы, а также показан скорректированный чистый коэффициент посещаемости (ЧКП) дошкольного учреждения. ЧКП (скорректированный) дошкольных учреждений представляет собой процентную долю детей дошкольного возраста (на начало учебного года), в настоящее время посещающих дошкольное учреждение (дошкольное учреждение, детский сад или образовательную программу для детей раннего возраста) или начальную школу. Коэффициент, приведенный в этой таблице, является скорректированным, так как он учитывает в числителе не только детей, посещающих дошкольное учреждение, но и детей, посещающих начальную школу.

Выявлено, что процентная доля 5-6 летних детей, которые посещают дошкольное учреждение, составила 47,8 процентов, а посещающих начальную школу – 36,1 процентов. Чистый скорректированный коэффициент посещаемости дошкольных учреждений составил 84,0

процента. При этом, наибольшая часть детей в возрасте 5-ти лет посещали дошкольные учреждения (68,1процентов детей) и лишь 2,6 процента – начальную школу; среди детей в возрасте 6-ти лет примерно одна треть детей посещали дошкольные учреждения (28,9 процентов), а 67,4 процента – начальную школу.

Наблюдаются примечательные региональные различия: самый низкий показатель ЧКП (скорректированный) дошкольных учреждений сложился в городе Алматы (48,1 процентов), а в Костанайской, Актюбинской и Западно-Казахстанской областях данный показатель превысил 95 процентов. Кроме того, в сельских местностях показатель ЧКП (скорректированный) дошкольных учреждений несколько выше, чем в городских (88,3 и 79,4 процентов соответственно); различия между мальчиками и девочками минимальны (83,3 и 84,8 процентов соответственно). Прямой зависимости ЧКП (скорректированный) от уровня образования матерей или уровня благосостояния домохозяйств не наблюдается.

**Таблица ED.2А. Посещаемость дошкольного учреждения**

Процентная доля детей дошкольного возраста (5 или 6 лет на начало учебного года), которые в настоящее время посещают дошкольное учреждение или школу, Казахстан, 2015 год

	Процентная доля детей, посещающих:		Процентная доля детей, посещающих дошкольное учреждение или начальную школу (скорректированный чистый коэффициент посещаемости в дошкольном учреждении)	Число детей в возрасте 5-6-ти лет на начало учебного года
	Детский сад/дошкольное учреждение	Начальную школу <sup>а</sup>		
<b>Всего</b>	47,8	36,1	84,0	2294
<b>Пол</b>				
Мужской	47,1	36,2	83,3	1222
Женский	48,7	36,1	84,8	1072
<b>Регион</b>				
Акмолинская	59,1	30,3	89,5	96
Актюбинская	41,7	55,9	97,6	143
Алматинская	26,6	37,6	64,2	203
Атырауская	49,9	44,3	94,2	87
Западно-Казахстанская	61,0	35,9	96,9	82
Жамбылская	46,8	39,2	85,9	175
Карагандинская	60,1	34,7	94,8	154
Костанайская	80,7	17,3	98,1	95
Кызылординская	40,3	49,4	89,7	91
Мангистауская	43,2	42,4	85,6	87
Южно-Казахстанская	57,0	37,4	94,4	516
Павлодарская	73,8	19,3	93,1	73
Северо-Казахстанская	57,5	27,4	84,9	55
Восточно-Казахстанская	50,1	32,2	82,3	133
город Астана	19,6	31,7	51,3	180
город Алматы	21,3	26,8	48,1	124
<b>Местность</b>				
Городская	47,3	32,1	79,4	1114
Сельская	48,4	39,9	88,3	1180
<b>Возраст на начало учебного года</b>				
5	68,1	2,6	70,7	1107
6	28,9	67,4	96,4	1186
<b>Образование матери</b>				
Нет образования/Начальное	(*)	(*)	(*)	5

Основное среднее	48,0	32,1	80,0	132
Общее среднее	48,1	36,8	84,9	688
Техническое и профессиональное	49,4	35,5	84,9	625
Высшее	46,8	36,3	83,1	839
Пропуск/НЗ	(*)	(*)	(*)	3
<b>Квинтиль индекса благосостояния</b>				
Беднейший	57,0	30,3	87,3	510
Второй	43,9	43,8	87,7	502
Средний	46,7	38,0	84,7	470
Четвертый	37,1	36,3	73,4	392
Богатейший	52,7	31,8	84,5	419
<b>Национальность главы домохозяйства</b>				
Казахи	46,6	38,9	85,5	1608
Русские	54,6	24,1	78,7	306
Другие	47,6	34,1	81,7	380
<sup>a</sup> Возраст поступления в начальную школу - 6 или 7 лет. (*) Показатели основаны менее чем на 25 невзвешенных наблюдениях.				

### **Посещение начальной и средней школы**

Всеобщий доступ к базовому образованию и получение начального образования детьми во всем мире – одна из Целей развития тысячелетия и документа «Мир, пригодный для жизни детей». Образование является жизненно важным инструментом в борьбе с бедностью, расширения прав и возможностей женщин, защиты детей от опасного и изнурительного труда и сексуальной эксплуатации, продвижения прав человека и демократии, защиты окружающей среды и влияния на рост рождаемости.

В соответствии с Законом «Об образовании» (с внесенными изменениями в апреле 2016 года) в Республике Казахстан система образования включает следующие уровни образования:

- 1) дошкольное воспитание и обучение;
- 2) начальное образование;
- 3) основное среднее образование;
- 4) среднее образование (общее среднее образование, техническое и профессиональное образование);
- 5) послесреднее образование;
- 6) высшее образование;
- 7) послевузовское образование.

Основными видами организаций среднего образования, реализующих общеобразовательные учебные программы начального, основного среднего, общего среднего образования, являются школа, малокомплектная школа, гимназия, лицей, профильная школа.

Срок освоения общеобразовательной учебной программы начального образования - четыре года (1-4 классы), основного среднего образования - пять лет (5-9 классы) и общего среднего образования - два года (10-11 классы). Учебный год, как правило, длится с сентября текущего года до июня следующего года.

Общеобразовательные учебные программы начального образования направлены на формирование личности ребенка, развитие его индивидуальных способностей,

положительной мотивации и умений в учебной деятельности: прочных навыков чтения, письма, счета, опыта языкового общения, творческой самореализации, культуры поведения для последующего освоения образовательных программ основной школы.

В Казахстане на обучение в 1 класс принимаются дети с шести (семи) лет. В связи с существующей практикой каждый родитель имеет право самостоятельно определять, в каком возрасте отдавать своего ребенка в школу, учитывая различные аспекты и особенности его развития - как физические, так и психоэмоциональные и другие.

При описании посещаемости начальной школы анализ проводится среди детей в возрасте 7 лет (Таблица ED.3) и отдельно для возраста 6 лет (Таблица ED.3A).

Среди детей возраста поступления в начальную школу (полных 7 лет) в Казахстане первый класс начальной школы посещают 99,2 процентов детей (Таблица ED.3). Различия по признаку пола (более 99 процентов) отсутствуют, между городской и сельской местностью (98,7 и 99,6 процентов соответственно) минимальны; однако есть небольшие различия между регионами. В основном, почти во всех регионах страны данный показатель варьирует от 100,0 процентов в 6-ти регионах (город Алматы, Алматинская, Жамбылская, Карагандинская, Южно-Казахстанская и Восточно-Казахстанская области) до 95,8 процентов в городе Астана. Своевременность поступления детей в первый класс в не связан с уровнем образования матери и социально-экономическим положением домохозяйства.

**Таблица ED.3. Поступление в начальную школу**

Процентная доля детей возраста поступления в начальную школу, поступающих в первый класс (чистый коэффициент набора), Казахстан, 2015 год

	Процентная доля детей возраста поступления в начальную школу, которые в настоящее время посещают первый класс <sup>1</sup>	Число детей возраста поступления в начальную школу
Всего	99,2	1134
<b>Пол</b>		
Мужской	99,1	590
Женский	99,3	544
<b>Регион</b>		
Акмолинская	98,4	55
Актюбинская	99,1	71
Алматинская	100,0	93
Атырауская	(99,1)	38
Западно-Казахстанская	98,1	52
Жамбылская	100,0	86
Карагандинская	100,0	65
Костанайская	(100,0)	49
Кызылординская	(97,7)	37
Мангистауская	(98,6)	45
Южно-Казахстанская	100,0	285
Павлодарская	(95,0)	27
Северо-Казахстанская	(98,2)	27
Восточно-Казахстанская	100,0	68
город Астана	95,8	75
город Алматы	100,0	60

<b>Местность</b>		
Городская	98,7	524
Сельская	99,6	610
<b>Образование матери</b>		
Нет образования/Начальное	(*)	4
Основное среднее	97,4	73
Общее среднее	99,5	345
Техническое и профессиональное	98,9	316
Высшее	99,4	396
<b>Квинтиль индекса благосостояния</b>		
Беднейший	99,4	293
Второй	99,3	255
Средний	99,2	197
Четвертый	99,3	184
Богатейший	98,6	205
<b>Национальность главы домохозяйства</b>		
Казахи	99,1	768
Русские	98,9	141
Другие	99,5	225
<sup>1</sup> Показатель MICS 7.3 - Чистый коэффициент набора в начальном образовании		
( ) Показатели основаны на 25–49 невзвешенных наблюдениях.		
(*) Показатели основаны менее чем на 25 невзвешенных наблюдениях.		

В Таблице ED.3A приведены данные о поступлении детей в первый класс в возрасте 6 лет. В Казахстане среди детей возраста поступления в начальную школу - 6 лет, первый класс начальной школы посещают 67,4 процентов детей (Таблица ED.3A). Процентная доля детей, поступивших в первый класс начальной школы в возрасте 6 лет, в городской местности составила 64,0 процента и в сельской местности 70,2 процента. В региональном разрезе есть заметные различия: например, если в Мангистауской области 91,7 процентов детей поступили в первый класс в возрасте 6-ти лет, то в Павлодарской и Костанайской областях с 6-ти лет в школу поступили лишь 36,7 и 41,0 процент детей. Поступления детей в школу в возрасте 6-ти лет не связан с уровнем образования матери.

**Таблица ED.3A. Поступление в начальную школу**

Процентная доля детей возраста (6 лет) поступления в начальную школу, поступающих в первый класс (чистый коэффициент набора), Казахстан, 2015 год

	Процентная доля детей возраста поступления в начальную школу, которые в настоящее время посещают первый класс <sup>1</sup>	Число детей возраста поступления в начальную школу
Всего	67,4	1186
<b>Пол</b>		
Мужской	66,4	640
Женский	68,6	546
<b>Регион</b>		
Акмолинская	52,9	53
Актюбинская	85,4	86
Алматинская	73,0	98
Атырауская	87,4	44
Западно-Казахстанская	(86,7)	34

Жамбылская	76,5	88
Карагандинская	58,6	87
Костанайская	41,0	40
Кызылординская	86,4	50
Мангистауская	91,7	38
Южно-Казахстанская	63,7	300
Павлодарская	36,7	38
Северо-Казахстанская	(64,4)	23
Восточно-Казахстанская	62,8	66
город Астана	64,9	83
город Алматы	52,7	57
<b>Местность</b>		
Городская	64,0	538
Сельская	70,2	649
<b>Образование матери</b>		
Нет образования/Начальное	(*)	5
Основное среднее	68,0	62
Общее среднее	66,1	374
Техническое и профессиональное	69,2	309
Высшее	66,7	434
Пропуск/НЗ	(*)	1
<b>Квинтиль индекса благосостояния</b>		
Беднейший	55,7	271
Второй	77,4	271
Средний	75,2	230
Четвертый	71,6	196
Богатейший	57,3	217
<b>Национальность главы домохозяйства</b>		
Казахи	72,5	833
Русские	53,0	136
Другие	57,0	217
<b><sup>1</sup> Показатель MICS 7.3 - Чистый коэффициент набора в начальном образовании</b>		
() Показатели основаны на 25–49 невзвешенных наблюдениях.		
(*) Показатели основаны менее чем на 25 невзвешенных наблюдениях.		

В Таблице ED.4 представлена процентная доля детей возраста начальной школы: 7-10 лет, – которые в настоящее время посещают начальную или среднюю школу<sup>54</sup>, и тех, кто не посещает школу. Чистый (скорректированный) коэффициент посещаемости начальной школы составил 99,5 процента. Разницы в ЧКП начальной школы между мальчиками и девочками нет. Лишь 0,5 процента детей в возрасте 7-10 лет не посещают начальную школу: 0,4 процентов детей, которые не посещают школу или дошкольное учреждение и 0,1 процентов детей, которые посещают дошкольные учреждения. Каких-либо различий по посещаемости начальной школы в городской и сельской местности, а также по уровню образования матери или благосостояния домохозяйств не выявлено. По регионам также практически нет различий, данный показатель варьируются от 100,0 процентов - в Алматинской, Жамбылской, Южно-Казахстанской и Восточно-Казахстанской областях, до 96,9 процентов- в Атырауской области.

<sup>54</sup> Отношения, представленные в этой таблице, скорректированы: они включают в себя не только посещаемость начальной школы, но и посещаемость средней школы в числителе.



**Таблица ED.4. Посещаемость начальной школы и дети, не посещающие школу**

Процентная доля детей начального школьного возраста, которые в настоящее время посещают начальную или среднюю школу (скорректированный чистый коэффициент посещаемости), процентная доля посещающих дошкольное учреждение и процентная доля детей, не посещающих школу, Казахстан, 2015 год

	Мужской					Женский					Всего				Число детей
	Процентная доля детей, которые:					Процентная доля детей, которые:					Процентная доля детей, которые:				
	Чистый коэффициент посещаемости (скорректированный)	Не посещают школу или дошкольное учреждение	Посещают дошкольное учреждение	Вне школы <sup>a</sup>	Число детей	Чистый коэффициент посещаемости (скорректированный)	Не посещают школу или дошкольное учреждение	Посещают дошкольное учреждение	Вне школы <sup>a</sup>	Число детей	Чистый коэффициент посещаемости (скорректированный) <sup>1</sup>	Не посещают школу или дошкольное учреждение	Посещают дошкольное учреждение	Вне школы <sup>a</sup>	
Всего	99,6	0,4	0,1	0,4	2201	99,5	0,4	0,1	0,5	2003	99,5	0,4	0,1	0,5	4204
<b>Регион</b>															
Акмолинская	100,0	0,0	0,0	0,0	106	99,0	0,0	1,0	1,0	86	99,6	0,0	0,4	0,4	192
Актюбинская	98,9	1,1	0,0	1,1	136	99,5	0,0	0,5	0,5	125	99,2	0,6	0,3	0,8	261
Алматинская	100,0	0,0	0,0	0,0	170	100,0	0,0	0,0	0,0	170	100,0	0,0	0,0	0,0	341
Атырауская	100,0	0,0	0,0	0,0	79	93,8	6,2	0,0	6,2	80	96,9	3,1	0,0	3,1	160
Западно-Казахстанская	100,0	0,0	0,0	0,0	92	98,7	1,3	0,0	1,3	78	99,4	0,6	0,0	0,6	171
Жамбылская	100,0	0,0	0,0	0,0	163	100,0	0,0	0,0	0,0	135	100,0	0,0	0,0	0,0	298
Карагандинская	99,1	0,9	0,0	0,9	136	100,0	0,0	0,0	0,0	125	99,5	0,5	0,0	0,5	261
Костанайская	99,1	0,9	0,0	0,9	94	100,0	0,0	0,0	0,0	83	99,5	0,5	0,0	0,5	178
Кызылординская	100,0	0,0	0,0	0,0	89	99,5	0,5	0,0	0,5	72	99,8	0,2	0,0	0,2	161
Мангистауская	99,3	0,7	0,0	0,7	91	100,0	0,0	0,0	0,0	80	99,6	0,4	0,0	0,4	171
Южно-Казахстанская	100,0	0,0	0,0	0,0	524	100,0	0,0	0,0	0,0	493	100,0	0,0	0,0	0,0	1016
Павлодарская	98,2	0,9	0,9	1,8	75	98,9	0,0	1,1	1,1	62	98,5	0,5	1,0	1,5	137
Северо-Казахстанская	99,0	0,0	1,0	1,0	49	100,0	0,0	0,0	0,0	45	99,5	0,0	0,5	0,5	94
Восточно-Казахстанская	100,0	0,0	0,0	0,0	120	100,0	0,0	0,0	0,0	119	100,0	0,0	0,0	0,0	239
город Астана	97,8	2,0	0,2	2,2	142	100,0	0,0	0,0	0,0	122	98,8	1,1	0,1	1,2	264
город Алматы	99,7	0,3	0,0	0,3	134	98,2	1,8	0,0	1,8	126	99,0	1,0	0,0	1,0	260

<b>Местность</b>																
Городская	99,6	0,3	0,1	0,4	1004	99,0	0,8	0,2	1,0	927	99,3	0,6	0,1	0,7	1931	
Сельская	99,5	0,4	0,1	0,5	1198	99,8	0,1	0,1	0,2	1075	99,7	0,3	0,1	0,3	2273	
<b>Возраст на начало учебного года</b>																
7	99,2	0,6	0,3	0,8	590	99,3	0,3	0,4	0,7	544	99,2	0,5	0,3	0,8	1134	
8	99,5	0,5	0,0	0,5	546	99,1	0,9	0,0	0,9	535	99,3	0,7	0,0	0,7	1081	
9	99,9	0,1	0,0	0,1	552	100,0	0,0	0,0	0,0	447	99,9	0,1	0,0	0,1	999	
10	99,9	0,1	0,0	0,1	513	99,5	0,5	0,0	0,5	477	99,7	0,3	0,0	0,3	989	
<b>Образование матери</b>																
Нет образования/ Начальное	(*)	(*)	(*)	(*)	4	(*)	(*)	(*)	(*)	3	(*)	(*)	(*)	(*)	7	
Основное среднее	99,6	0,0	0,4	0,4	160	99,1	0,3	0,7	0,9	128	99,3	0,1	0,5	0,7	288	
Общее среднее	99,7	0,3	0,1	0,3	688	99,1	0,9	0,0	0,9	625	99,4	0,6	0,0	0,6	1314	
Техническое и профессиональное	99,5	0,5	0,0	0,5	614	99,4	0,4	0,1	0,6	567	99,5	0,5	0,1	0,5	1181	
Высшее	99,7	0,2	0,0	0,3	734	99,9	0,0	0,1	0,1	679	99,8	0,1	0,1	0,2	1412	
Пропуск/НЗ	(*)	(*)	(*)	(*)	2	(*)	(*)	(*)	(*)	1	(*)	(*)	(*)	(*)	3	
<b>Квинтиль индекса благосостояния</b>																
Беднейший	99,4	0,5	0,1	0,6	576	100,0	0,0	0,0	0,0	444	99,6	0,3	0,1	0,4	1020	
Второй	99,9	0,0	0,1	0,1	483	99,7	0,0	0,3	0,3	525	99,8	0,0	0,2	0,2	1009	
Средний	99,6	0,3	0,1	0,4	392	99,1	0,7	0,2	0,9	356	99,3	0,5	0,2	0,7	748	
Четвертый	99,4	0,6	0,0	0,6	347	99,7	0,3	0,0	0,3	328	99,5	0,5	0,0	0,5	675	
Богатейший	99,5	0,5	0,0	0,5	403	98,6	1,4	0,0	1,4	349	99,1	0,9	0,0	0,9	753	
<b>Национальность главы домохозяйства</b>																
Казахи	99,6	0,3	0,0	0,4	1495	99,5	0,4	0,0	0,5	1382	99,6	0,4	0,0	0,4	2878	
Русские	99,6	0,3	0,2	0,4	303	98,7	1,0	0,3	1,3	254	99,2	0,6	0,2	0,8	557	
Другие	99,4	0,5	0,1	0,6	403	99,8	0,0	0,2	0,2	367	99,6	0,2	0,2	0,4	770	
<b><sup>1</sup> Показатель MICS 7.4; показатель ЦРТ 2.1 - Чистый коэффициент посещаемости начальной школы (скорректированный)</b>																
<sup>a</sup> Процентная доля детей возраста начальной школы вне школы - это те, кто не посещает школу, и те, кто посещает дошкольные учреждения.																
(*) Показатели основаны менее чем на 25 невзвешенных наблюдениях.																

Чистый коэффициент посещаемости (ЧКП) (скорректированный) средней школы показан в Таблице ED.5<sup>55</sup>. 98,9 процентов детей в возрасте 11-17 лет посещают среднюю школу и данный показатель является очень высоким. 0,3 процента детей среднего школьного возраста посещают начальную школу, в основном, это дети в возрасте 11 лет, которые поступили в начальную школу позже.

ЧКП (скорректированный) среди мальчиков - 98,7 процентов, девочек - 99,1 процентов, в городской и сельской местностях данный показатель составляет 99,1 и 98,7 процентов соответственно.

Уровень образования матери или уровень благосостояния домохозяйств или национальность не влияют на ЧКП (скорректированный) средней школы.

Таблица ED.5A и Таблица ED.5B аналогичны таблице ED.5 и они представляют информацию о посещаемости основной средней школы и общей средней школы (каждый в отдельности).

В Таблице ED.5A приведена процентная доля детей основного среднего школьного возраста (5-9 классов), которые в настоящее время посещают основную среднюю школу или учебное заведение более высокого уровня (скорректированный чистый коэффициент посещаемости), процентная доля детей, посещающих начальную школу, и процентная доля детей, не посещающих школу. Среди детей в возрасте 11-15 лет посещаемость основной средней школы остается очень высокой и составила 99,4 процентов, как среди мальчиков, так и среди девочек. Различия по основным характеристикам отсутствуют. 0,4 процента детей основного среднего школьного возраста получают начальное образование и 0,2 процента детей остаются вне системы образования. В Северо-Казахстанской области 1,2 процента детей не посещают школу, в то время как в городе Астана данный показатель составляет 0,8 процентов. С другой стороны, доля детей, которые все еще посещают начальную школу в возрасте 11-15 лет в Мангистауской области и в городе Алматы составляет 1,1 и 0,9 процента соответственно.

В Таблице ED.5B приведена процентная доля детей общего среднего школьного возраста (10-11 классов), которые в настоящее время посещают общую среднюю школу или учебное заведение более высокого уровня (скорректированный чистый коэффициент посещаемости), процентная доля детей, посещающих начальную или основную среднюю школу, и процентная доля детей, не посещающих школу. Показатель имеет некоторые региональные различия: например, в Жамбылской области ЧКП общей средней школы составил лишь 85,5 процентов, тогда как в Костанайской и Северо-Казахстанской областях и городе Алматы данный показатель составил 100,0 процентов. Различия по типу местности проживания между городской и сельской местностями не имеются, посещаемость общей средней школы среди сельских девочек немного ниже, чем среди городских (93,6 и 98,6 процентов соответственно); между городскими и сельскими мальчиками различия отсутствуют (95,4 и 95,3 процентов соответственно). В целом показатель ЧКП (скорректированный) общей средней школы среди 16-летних составил 94,7 процентов, а для 17-летних детей - 97,0 процентов. ЧКП общей средней школы положительно коррелируют с уровнем образования матери – у детей, чьи матери имеют основное среднее образование (87,1 процентов) ЧКП ниже, чем у детей, чьи матери имеют высшее образование (99,6 процентов).

---

<sup>55</sup> Отношения, представленные в этой таблице, скорректированы: они включают в себя не только посещаемость средней школы, но и посещаемость более высоких уровней обучения в числителе.

2,5 процента детей находятся вне общей средней школы, 1,7 процентов детей в возрасте 16-17 лет посещают начальную или основную среднюю школу. Доля детей, которые находятся вне школы, в сельской местности составляет 3,7 процента, а в городской местности 1,4 процента. Самый высокий процент детей, которые находятся вне школы, наблюдается в Жамбылской области - 12,7 процентов. 5,1 процентов детей в возрасте 16-17 лет в Алматинской области обучаются либо в начальной или основной средней школе.

**Таблица ED.5. Посещаемость средней школы и дети, не посещающие школу**

Процентная доля детей среднего школьного возраста (5-11 классов), которые в настоящее время посещают среднюю школу или учебное заведение более высокого уровня (скорректированный чистый коэффициент посещаемости), процентная доля детей, посещающих начальную школу, и процентная доля детей, не посещающих школу, Казахстан, 2015 год

	Мужской пол				Женский пол				Всего			
	Чистый коэффициент посещаемости (скорректированный)	Процентная доля детей, которые:		Число детей	Чистый коэффициент посещаемости (скорректированный)	Процентная доля детей, которые:		Число детей	Чистый коэффициент посещаемости (скорректированный) <sup>1</sup>	Процентная доля детей, которые:		Число детей
		Посещают начальную школу	Вне школы <sup>a</sup>			Посещают начальную школу	Вне школы <sup>a</sup>			Посещают начальную школу	Вне школы <sup>a</sup>	
Всего	98,7	0,2	1,2	2737	99,1	0,4	0,5	2343	98,9	0,3	0,9	5080
<b>Регион</b>												
Акмолинская	99,0	0,0	1,0	122	100,0	0,0	0,0	111	99,5	0,0	0,5	232
Актюбинская	99,5	0,0	0,5	145	98,7	0,9	0,0	166	99,1	0,5	0,2	311
Алматинская	98,0	0,7	1,3	214	98,8	0,0	1,2	243	98,5	0,3	1,2	456
Атырауская	99,5	0,0	0,5	94	99,1	0,0	0,9	68	99,4	0,0	0,6	162
Западно-Казахстанская	97,3	0,0	2,7	112	99,3	0,0	0,7	104	98,3	0,0	1,7	215
Жамбылская	97,4	0,0	2,6	203	96,2	0,6	3,2	167	96,9	0,3	2,9	370
Карагандинская	97,6	0,0	2,4	224	100,0	0,0	0,0	159	98,6	0,0	1,4	383
Костанайская	99,4	0,0	0,6	120	99,4	0,6	0,0	121	99,4	0,3	0,3	240
Кызылординская	99,6	0,0	0,4	101	100,0	0,0	0,0	87	99,8	0,0	0,2	188
Мангистауская	98,2	1,1	0,7	92	99,3	0,7	0,0	87	98,7	0,9	0,4	179
Южно-Казахстанская	99,4	0,0	0,6	648	99,0	1,0	0,0	441	99,2	0,4	0,4	1089
Павлодарская	99,7	0,0	0,3	92	99,1	0,9	0,0	85	99,5	0,4	0,1	177
Северо-Казахстанская	98,2	0,7	1,1	76	99,2	0,0	0,8	63	98,7	0,4	1,0	139
Восточно-Казахстанская	100,0	0,0	0,0	150	99,1	0,0	0,9	166	99,5	0,0	0,5	316
город Астана	96,3	0,0	3,7	146	100,0	0,0	0,0	137	98,1	0,0	1,9	283
город Алматы	98,6	1,0	0,4	201	100,0	0,0	0,0	138	99,2	0,6	0,2	339
<b>Местность</b>												
Городская	98,8	0,2	1,0	1260	99,4	0,4	0,1	1113	99,1	0,3	0,6	2373
Сельская	98,5	0,2	1,3	1477	98,8	0,3	0,8	1231	98,7	0,2	1,1	2707

<b>Возраст на начало учебного года</b>													
11	98,2	1,2	0,7	437	98,1	1,8	0,1	387	98,1	1,5	0,4	825	
12	99,6	0,0	0,4	432	99,6	0,4	0,0	354	99,6	0,2	0,2	787	
13	99,8	0,0	0,2	405	99,8	0,2	0,0	373	99,8	0,1	0,1	778	
14	99,6	0,0	0,4	397	100,0	0,0	0,0	342	99,8	0,0	0,2	738	
15	98,4	0,0	1,6	382	100,0	0,0	0,0	365	99,2	0,0	0,8	748	
16	97,8	0,0	2,2	373	97,9	0,0	1,8	272	97,9	0,0	2,0	645	
17	96,5	0,0	3,5	310	97,5	0,0	2,5	250	97,0	0,0	3,0	560	
<b>Образование матери</b>													
Нет образования/ Начальное	(*)	(*)	(*)	2	(*)	(*)	(*)	3	(*)	(*)	(*)	5	
Основное среднее	96,9	0,3	2,8	187	97,2	0,9	1,9	167	97,0	0,6	2,4	354	
Общее среднее	98,1	0,3	1,6	924	99,0	0,5	0,5	747	98,5	0,4	1,1	1671	
Техническое и профессиональное	98,6	0,2	1,1	789	99,6	0,1	0,3	720	99,1	0,2	0,7	1509	
Высшее	99,9	0,0	0,1	718	99,4	0,6	0,0	607	99,7	0,3	0,1	1325	
Невозможно определить <sup>b</sup>	98,1	0,0	1,9	116	98,1	0,0	1,9	99	98,1	0,0	1,9	215	
Пропуск/НЗ	-	-	-	0	(*)	(*)	(*)	1	(*)	(*)	(*)	1	
<b>Квинтиль индекса благосостояния</b>													
Беднейший	98,5	0,2	1,3	680	98,6	1,0	0,4	576	98,6	0,6	0,9	1256	
Второй	98,2	0,1	1,7	584	99,5	0,0	0,5	488	98,8	0,1	1,2	1072	
Средний	99,1	0,2	0,7	550	99,0	0,1	0,9	444	99,1	0,2	0,8	994	
Четвертый	99,3	0,3	0,4	418	99,2	0,3	0,3	412	99,2	0,3	0,4	830	
Богатейший	98,3	0,1	1,6	505	99,3	0,4	0,3	423	98,8	0,2	1,0	928	
<b>Национальность главы домохозяйства</b>													
Казахи	99,2	0,1	0,7	1778	99,5	0,4	0,1	1635	99,3	0,2	0,4	3414	
Русские	99,1	0,1	0,8	423	99,1	0,2	0,7	393	99,1	0,2	0,8	816	
Другие	96,5	0,4	3,1	535	97,0	0,8	2,1	316	96,7	0,6	2,7	851	

<sup>1</sup> Показатель MICS 7.5 - Чистый коэффициент посещаемости средней школы (скорректированный)

<sup>a</sup> Процентная доля детей среднего школьного возраста вне школы - это те, кто не посещает начальную, среднюю школу или учреждения более высокого уровня.

<sup>b</sup> Дети в возрасте 15 лет и старше на момент опроса, матери которых не проживают в домохозяйстве.

(\*) Показатели основаны менее чем на 25 невзвешенных наблюдениях.

"-" означает 0 невзвешенных случаев в этой ячейке или в знаменателе.

**Таблица ED.5A. Посещаемость основной средней школы и дети, не посещающие школу**

Процентная доля детей основного среднего школьного возраста (5-9 классов), которые в настоящее время посещают основную среднюю школу или учебное заведение более высокого уровня (скорректированный чистый коэффициент посещаемости), процентная доля детей, посещающих начальную школу, и процентная доля детей, не посещающих школу, Казахстан, 2015 год

	Мужской пол				Женский пол				Всего			
	Чистый коэффициент посещаемости (скорректированный)	Процентная доля детей, которые:		Число детей	Чистый коэффициент посещаемости (скорректированный)	Процентная доля детей, которые:		Число детей	Чистый коэффициент посещаемости (скорректированный) <sup>1</sup>	Процентная доля детей, которые:		Число детей
		Посещают начальную школу	Вне школы <sup>a</sup>			Посещают начальную школу	Вне школы <sup>a</sup>			Посещают начальную школу	Вне школы <sup>a</sup>	
<b>Всего</b>	99,4	0,2	0,4	2053	99,5	0,5	0,0	1822	99,4	0,4	0,2	3875
<b>Регион</b>												
Акмолинская	100,0	0,0	0,0	95	100,0	0,0	0,0	86	100,0	0,0	0,0	181
Актюбинская	99,4	0,0	0,6	114	98,9	1,1	0,0	136	99,1	0,6	0,3	250
Алматинская	98,3	0,9	0,8	168	100,0	0,0	0,0	178	99,2	0,4	0,4	346
Атырауская	100,0	0,0	0,0	69	100,0	0,0	0,0	53	100,0	0,0	0,0	122
Западно-Казахстанская	99,2	0,0	0,8	78	100,0	0,0	0,0	79	99,6	0,0	0,4	157
Жамбылская	100,0	0,0	0,0	153	99,3	0,7	0,0	133	99,7	0,3	0,0	286
Карагандинская	99,1	0,0	0,9	166	100,0	0,0	0,0	124	99,5	0,0	0,5	291
Костанайская	99,3	0,0	0,7	92	99,2	0,8	0,0	89	99,2	0,4	0,4	181
Кызылординская	100,0	0,0	0,0	73	100,0	0,0	0,0	67	100,0	0,0	0,0	140
Мангистауская	98,6	1,4	0,0	72	99,1	0,9	0,0	71	98,9	1,1	0,0	142
Южно-Казахстанская	100,0	0,0	0,0	488	98,7	1,3	0,0	356	99,5	0,5	0,0	844
Павлодарская	99,6	0,0	0,4	65	98,9	1,1	0,0	69	99,3	0,5	0,2	134
Северо-Казахстанская	97,7	0,8	1,5	59	99,0	0,0	1,0	49	98,3	0,5	1,2	109
Восточно-Казахстанская	100,0	0,0	0,0	122	100,0	0,0	0,0	132	100,0	0,0	0,0	254
город Астана	98,5	0,0	1,5	104	100,0	0,0	0,0	95	99,2	0,0	0,8	199
город Алматы	97,9	1,5	0,5	136	100,0	0,0	0,0	104	98,8	0,9	0,3	240
<b>Местность</b>												
Городская	99,2	0,3	0,5	926	99,4	0,6	0,1	845	99,3	0,4	0,3	1771
Сельская	99,5	0,2	0,3	1127	99,6	0,4	0,0	977	99,5	0,3	0,2	2104

<b>Возраст на начало учебного года</b>													
11	98,2	1,2	0,7	437	98,1	1,8	0,1	387	98,1	1,5	0,4	825	
12	99,6	0,0	0,4	432	99,6	0,4	0,0	354	99,6	0,2	0,2	787	
13	99,8	0,0	0,2	405	99,8	0,2	0,0	373	99,8	0,1	0,1	778	
14	99,6	0,0	0,4	397	100,0	0,0	0,0	342	99,8	0,0	0,2	738	
15	99,5	0,0	0,5	382	100,0	0,0	0,0	365	99,8	0,0	0,2	748	
<b>Образование матери</b>													
Нет образования/ Начальное	(*)	(*)	(*)	2	(*)	(*)	(*)	2	(*)	(*)	(*)	4	
Основное среднее	99,1	0,4	0,5	139	98,8	1,2	0,0	137	99,0	0,8	0,2	276	
Общее среднее	98,9	0,4	0,7	708	99,5	0,5	0,0	621	99,2	0,5	0,4	1329	
Техническое и профессиональное	99,3	0,3	0,4	610	99,8	0,1	0,1	555	99,5	0,2	0,3	1165	
Высшее	99,9	0,0	0,1	561	99,3	0,7	0,0	480	99,6	0,3	0,0	1042	
Невозможно определить <sup>b</sup>	(100,0)	(0,0)	(0,0)	33	(*)	(*)	(*)	26	100,0	0,0	0,0	59	
<b>Квинтиль индекса благосостояния</b>													
Беднейший	99,6	0,3	0,1	509	98,8	1,2	0,0	462	99,2	0,7	0,1	971	
Второй	99,2	0,1	0,7	443	100,0	0,0	0,0	373	99,6	0,1	0,4	815	
Средний	99,5	0,3	0,2	408	99,8	0,2	0,0	357	99,6	0,2	0,1	765	
Четвертый	99,3	0,4	0,2	310	99,4	0,4	0,2	315	99,4	0,4	0,2	626	
Богатейший	99,1	0,1	0,8	383	99,5	0,5	0,0	315	99,3	0,3	0,4	698	
<b>Национальность главы домохозяйства</b>													
Казахи	99,4	0,2	0,4	1375	99,5	0,5	0,0	1261	99,5	0,3	0,2	2637	
Русские	99,2	0,2	0,6	312	99,8	0,2	0,0	303	99,5	0,2	0,3	614	
Другие	99,2	0,6	0,2	366	99,0	1,0	0,0	258	99,1	0,8	0,1	624	

<sup>1</sup> Показатель, специфичный данному обследованию 7.S1- Чистый коэффициент посещаемости основной средней школы (скорректированный)

<sup>a</sup> Процентная доля детей основного среднего школьного возраста вне школы - это те, кто не посещает начальную, основную среднюю, общую среднюю школу или учебное заведение более высокого уровня.

<sup>b</sup> Дети в возрасте 15 лет и старше на момент опроса, матери которых не проживают в домохозяйстве

( ) Показатели основаны на 25–49 невзвешенных наблюдениях.

(\*) Показатели основаны менее чем на 25 невзвешенных наблюдениях.



**Таблица ED.5B. Посещаемость общей средней школы и дети, не посещающие школу**

Процентная доля детей общего среднего школьного возраста (10-11 классов), которые в настоящее время посещают общую среднюю школу или учебное заведение более высокого уровня (скорректированный чистый коэффициент посещаемости), процентная доля детей, посещающих начальную или основную среднюю школу, и процентная доля детей, не посещающих школу, Казахстан, 2015 год

	Мужской пол			Женский пол			Всего					
	Чистый коэффициент посещаемости (скорректированный)	Процентная доля детей, которые:		Чистый коэффициент посещаемости (скорректированный)	Процентная доля детей, которые:		Чистый коэффициент посещаемости (скорректированный) <sup>1</sup>	Процентная доля детей, которые:		Число детей		
		Посещают начальную или основную среднюю школу	Вне школы <sup>a</sup>		Посещают начальную или основную среднюю школу	Вне школы <sup>a</sup>		Посещают начальную или основную среднюю школу	Вне школы <sup>a</sup>			
Всего	95,4	1,8	2,8	684	96,2	1,6	2,1	522	95,7	1,7	2,5	1205
<b>Регион</b>												
Акмолинская	(89,3)	(6,1)	(4,6)	27	(100,0)	(0,0)	(0,0)	25	94,5	3,1	2,4	52
Актюбинская	(95,7)	(4,3)	(0,0)	31	(97,7)	(0,0)	(0,0)	30	96,7	2,2	0,0	61
Алматинская	(90,5)	(6,7)	(2,9)	45	(91,6)	(4,0)	(4,4)	65	91,1	5,1	3,8	110
Атырауская	(98,2)	(0,0)	(1,8)	25	(96,0)	(0,0)	(4,0)	15	97,4	0,0	2,6	40
Западно-Казахстанская	(98,1)	(0,0)	(1,9)	33	(*)	(*)	(*)	25	97,7	0,0	2,3	58
Жамбылская	87,6	1,9	10,5	50	(82,4)	(1,8)	(15,9)	34	85,5	1,8	12,7	84
Карагандинская	(91,3)	(2,2)	(6,5)	57	(*)	(*)	(*)	35	92,9	3,0	4,1	92
Костанайская	(100,0)	(0,0)	(0,0)	28	(100,0)	(0,0)	(0,0)	31	100,0	0,0	0,0	59
Кызылординская	98,4	0,0	1,6	28	(97,8)	(2,2)	(0,0)	20	98,1	0,9	0,9	48
Мангистауская	(96,8)	(0,0)	(3,2)	21	(100,0)	(0,0)	(0,0)	16	98,2	0,0	1,8	37
Южно-Казахстанская	99,0	0,0	1,0	160	(97,3)	(2,7)	(0,0)	85	98,4	0,9	0,6	245
Павлодарская	(97,3)	(2,7)	(0,0)	27	(*)	(*)	(*)	16	96,8	3,2	0,0	43
Северо-Казахстанская	(100,0)	(0,0)	(0,0)	17	(100,0)	(0,0)	(0,0)	14	100,0	0,0	0,0	31
Восточно-Казахстанская	(*)	(*)	(*)	28	(95,5)	(0,0)	(4,5)	35	(95,6)	(2,0)	(2,5)	63
город Астана	(85,1)	(5,5)	(9,4)	42	(100,0)	(0,0)	(0,0)	42	92,6	2,8	4,7	84
город Алматы	(100,0)	(0,0)	(0,0)	65	(100,0)	(0,0)	(0,0)	34	100,0	0,0	0,0	99

<b>Местность</b>													
Городская	95,4	2,4	2,2	334	98,6	0,8	0,3	268	96,9	1,7	1,4	602	
Сельская	95,3	1,3	3,4	350	93,6	2,4	4,0	254	94,6	1,7	3,7	604	
<b>Возраст на начало учебного года</b>													
16	94,4	3,3	2,2	373	95,0	3,0	1,8	272	94,7	3,2	2,0	645	
17	96,5	0,0	3,5	310	97,5	0,0	2,5	250	97,0	0,0	3,0	560	
<b>Образование матери</b>													
Нет образования/ Начальное	-	-	-	0	(*)	(*)	(*)	1	(*)	(*)	(*)	1	
Основное среднее	(93,0)	(0,0)	(7,0)	49	(77,4)	(11,9)	(10,7)	30	87,1	4,5	8,4	78	
Общее среднее	94,0	2,7	3,3	216	96,4	0,4	2,7	126	94,9	1,8	3,1	342	
Техническое и профессиональное	94,4	1,9	3,7	179	97,5	1,6	0,9	165	95,9	1,8	2,4	344	
Высшее	99,3	0,4	0,3	157	100,0	0,0	0,0	126	99,6	0,2	0,2	283	
Невозможно определить <sup>b</sup>	94,9	3,2	1,9	83	95,4	2,1	2,6	73	95,1	2,7	2,2	157	
Пропуск/НЗ	-	-	-	0	(*)	(*)	(*)	1	(*)	(*)	(*)	1	
<b>Квинтиль индекса благосостояния</b>													
Беднейший	96,0	1,2	2,8	171	95,6	2,4	2,0	114	95,9	1,7	2,4	285	
Второй	94,3	0,7	4,9	141	94,9	2,8	2,3	115	94,6	1,7	3,7	256	
Средний	97,1	1,8	1,1	143	94,9	0,7	4,5	87	96,2	1,4	2,4	230	
Четвертый	95,7	3,4	0,9	107	98,4	0,0	0,9	97	97,0	1,8	0,9	204	
Богатейший	93,4	2,5	4,1	122	97,3	1,4	1,3	108	95,2	2,0	2,8	230	
<b>Национальность главы домохозяйства</b>													
Казахи	97,2	1,4	1,4	403	97,4	2,0	0,4	374	97,3	1,7	0,9	777	
Русские	94,8	3,8	1,4	111	96,1	0,7	3,2	90	95,4	2,4	2,2	202	
Другие	91,4	1,5	7,1	169	(88,3)	(0,0)	(11,7)	58	90,6	1,1	8,2	227	

<sup>1</sup> Показатель, специфичный данному обследованию 7.S2- Чистый коэффициент посещаемости общей средней школы (скорректированный)

<sup>a</sup> Процентная доля детей общего среднего школьного возраста вне школы - это те, кто не посещает начальную, основную среднюю, общую среднюю школу или учреждение более высокого уровня.

<sup>b</sup> Дети в возрасте 15 лет и старше на момент опроса, матери которых не проживают в домохозяйстве.

( ) Показатели основаны на 25–49 невзвешенных наблюдениях.

(\*) Показатели основаны менее чем на 25 невзвешенных наблюдениях.

"—" означает 0 невзвешенных случаев в этой ячейке или в знаменателе.

Процентная доля детей, поступивших в первый класс, которые в конечном итоге доучились до последнего класса начальной школы, представлена в Таблице ED.6. В вопросник MICS включены вопросы, касающиеся посещения школы только в текущем и предыдущем годах. Таким образом, соответствующий показатель рассчитывается синтетически - путем вычисления интегральной вероятности проучиться с первого класса до последнего класса начальной школы, - в отличие от расчета этого показателя для реальной когорты, которую приходилось бы наблюдать с момента поступления в начальную школу и до момента, когда эта когорта доучится до последнего класса начальной школы. Дети, оставшиеся на второй год (второгодники), исключаются из расчета показателя, так как неизвестно, окончат ли они в итоге начальную школу или нет. Например, вероятность перехода ребенка из первого класса во второй вычисляется путем деления числа детей, которые перешли из первого класса во второй (в течение двух последовательных учебных лет, охваченных обследованием) на число детей, которые перешли из первого класса во второй, включая детей, которые в течение предыдущего учебного года обучались в первом классе, но выбыли из него по различным причинам. Дети, оставшиеся на второй год в течение двух рассматриваемых учебных лет ни в числитель, ни в знаменатель не включаются.

В Казахстане из общего числа всех детей, поступивших в первый класс, все 100 процентов в итоге продолжили обучение в 4-ом классе. По данному показателю абсолютно отсутствуют какие-либо различия по основным характеристикам.

<b>Таблица ED.6. Дети, доучившиеся до последнего класса начальной школы</b>				
Процентная доля детей, поступивших в первый класс начальной школы, которые доучились до последнего класса начальной школы (коэффициент доучившихся до последнего класса начальной школы), Казахстан, 2015 год				
	Процентная доля учащихся 2-го класса, которые в предыдущем учебном году учились в 1-м классе	Процентная доля учащихся 3-го класса, которые в предыдущем учебном году учились в 2-м классе	Процентная доля учащихся 4-го класса, которые в предыдущем учебном году учились в 3-м классе	Процентная доля детей, доучившихся до 4-го класса, из тех, которые поступили в 1-й класс <sup>1</sup>
Всего	100,0	100,0	100,0	100,0
<b>Пол</b>				
Мужской	99,9	100,0	100,0	99,9
Женский	100,0	100,0	100,0	100,0
<b>Регион</b>				
Акмолинская	100,0	100,0	100,0	100,0
Актюбинская	100,0	100,0	(100,0)	(100,0)
Алматинская	100,0	100,0	100,0	100,0
Атырауская	100,0	100,0	100,0	100,0
Западно-Казахстанская	100,0	(100,0)	100,0	(100,0)
Жамбылская	100,0	100,0	100,0	100,0
Карагандинская	(100,0)	(100,0)	(100,0)	(100,0)
Костанайская	100,0	100,0	100,0	100,0
Кызылординская	100,0	100,0	100,0	100,0
Мангистауская	100,0	100,0	100,0	100,0
Южно-Казахстанская	100,0	100,0	100,0	100,0
Павлодарская	100,0	(100,0)	100,0	(100,0)
Северо-Казахстанская	(100,0)	100,0	(100,0)	(100,0)
Восточно-Казахстанская	(100,0)	100,0	(100,0)	(100,0)
город Астана	100,0	(100,0)	(100,0)	(100,0)
город Алматы	99,6	100,0	100,0	99,6

<b>Местность</b>				
Городская	99,9	100,0	100,0	99,9
Сельская	100,0	100,0	100,0	100,0
<b>Образование матери</b>				
Нет образования/Начальное	(*)	(*)	-	-
Основное среднее	100,0	100,0	100,0	100,0
Общее среднее	100,0	100,0	100,0	100,0
Техническое и профессиональное	100,0	100,0	100,0	100,0
Высшее	99,9	100,0	100,0	99,9
Пропуск/НЗ	(*)	(*)	-	-
<b>Квинтиль индекса благосостояния</b>				
Беднейший	100,0	100,0	100,0	100,0
Второй	100,0	100,0	100,0	100,0
Средний	100,0	100,0	100,0	100,0
Четвертый	100,0	100,0	100,0	100,0
Богатейший	99,8	100,0	100,0	99,8
<b>Национальность главы домохозяйства</b>				
Казахи	100,0	100,0	100,0	100,0
Русские	100,0	100,0	100,0	100,0
Другие	100,0	100,0	100,0	100,0
<b><sup>1</sup> Показатель MICS 7.6; показатель ЦРТ 2.2 - Дети, доучившиеся до последнего класса начальной школы</b>				
() Показатели основаны на 25–49 невзвешенных наблюдениях.				
(*) Показатели основаны менее чем на 25 невзвешенных наблюдениях.				
"–" означает 0 невзвешенных случаев в этой ячейке или в знаменателе.				

Очень важно, чтобы учащиеся освоили учебную программу, предусмотренную для каждого из уровней школьного образования в полном объеме и в установленные сроки, это влечет своевременный переход учащихся из одной ступени образования на следующие уровни.

В Таблице ED.7. приведены коэффициенты окончания начальной и основной средней школы и коэффициенты перехода и фактического (эффективного) перехода с начального образования на ступень основного среднего образования и с основного среднего образования на ступень общего среднего образования. Коэффициент окончания начальной школы – это отношение общего числа учащихся (независимо от возраста), впервые перешедших в последний класс начальной школы, к числу детей возраста окончания начальной школы, по состоянию на начало текущего (или последнего по времени) учебного года.

Из данных Таблицы ED.7. следует, что коэффициент окончания начальной школы составляет 102,1 процента. При этом, доля мальчиков превышает долю окончивших начальную школу девочек (109,3 и 94,3 процента соответственно), а доля сельских детей больше, чем городских (111,2 и 91,8 процентов соответственно). Коэффициент (простой) перехода на ступень основного среднего образования составил 99,9 процентов. Кроме того, в данной Таблице приведены коэффициенты фактического или так называемого «эффективного» перехода из начальной школы на ступень основного среднего образования, и из основной средней школы – на ступень общего среднего образования, при расчете которых учитываются школьники, оставшиеся на второй (повторный) год в последнем классе начальной школы и в последнем классе основной средней школы. Коэффициент «эффективного» перехода лучше отражает ситуации, в которых учащиеся повторяют год обучения в последнем классе начальной или основной средней школы, но в итоге все-таки переходят на уровень основной или общей средней школы. Простой коэффициент перехода не учитывает возможный переход учащихся

на ступень основной или общей средней школы, так как подразумевает, что второгодники никогда и не перейдут на следующую ступень среднего образования. В Таблице ED.7. показано, что в Казахстане, в целом, 100,0 процентов детей, обучающихся в последнем классе начальной школы, и почти 98 процентов учащихся, обучающихся в последнем классе основной средней школы, как и ожидается, перейдут на соответствующие ступени среднего образования. Для перехода с начальной школы на ступень основного среднего образования каких-либо значимых различий по регионам, типу местности проживания, уровню образования и другим характеристикам не наблюдается.

Коэффициент окончания основной средней школы составил 110,8 процентов, доля мальчиков, окончивших основную школу, несколько превышает долю девочек (114,7 и 106,7 процентов соответственно), а доля сельских учащихся превышает городских (124,4 и 97,0 процентов соответственно). Коэффициент (простого) перехода с основного среднего на ступень общего среднего образования составляет 97,9 процентов, а коэффициент фактического «эффективного» перехода ожидается на уровне 98 процентов. При этом есть незначительные различия между мальчиками и девочками (96,8 и 99,4 процентов соответственно) и типу местности проживания (99,7 и 96,4 процентов соответственно).

**Таблица ED.7. Окончание начальной школы и переход на ступень основного среднего образования**

Коэффициенты окончания начальной и основной средней школы и коэффициенты перехода и фактического перехода с начального образования на ступень основного среднего образования и с основного среднего образования на ступень общего среднего образования, Казахстан, 2015 год

	Коэффициент окончания начальной школы <sup>1</sup>	Число детей возраста окончания начальной школы	Коэффициент перехода на ступень основного среднего образования <sup>2</sup>	Число детей, которые были в последнем классе начальной школы в прошлом году	Коэффициент фактического перехода на ступень основного среднего образования	Число детей, которые были в последнем классе начальной школы в прошлом году и не остались на второй год в текущем учебном году	Коэффициент окончания основной средней школы <sup>3</sup>	Число детей возраста окончания основной средней школы	Коэффициент перехода с основного среднего образования на ступень общего среднего образования <sup>4</sup>	Число детей, которые были в последнем классе основной средней школы в прошлом году	Коэффициент фактического перехода на ступень общего среднего образования	Число детей, которые были в последнем классе основной средней школы в прошлом году и не остались на второй год в текущем учебном году
<b>Всего</b>	102,1	989	99,9	868	100,0	867	110,8	748	97,9	711	98,0	711
<b>Пол</b>												
Мужской	109,3	513	99,9	413	100,0	413	114,7	382	96,7	377	96,8	376
Женский	94,3	477	100,0	454	100,0	454	106,7	365	99,4	335	99,4	335
<b>Регион</b>												
Акмолинская	85,5	52	100,0	48	100,0	48	(109,5)	35	(100,0)	30	(100,0)	30
Актюбинская	(109,1)	43	(100,0)	37	(100,0)	37	(89,9)	46	(100,0)	46	(100,0)	46
Алматинская	(117,9)	64	100,0	76	100,0	76	(131,8)	61	(100,0)	68	(100,0)	68
Атырауская	(128,2)	28	100,0	31	100,0	31	(88,3)	24	(100,0)	23	(100,0)	23
Западно-Казахстанская	117,3	39	100,0	40	100,0	40	(111,5)	37	(96,3)	32	(96,3)	32
Жамбылская	126,7	62	100,0	59	100,0	59	(119,8)	48	95,0	50	95,0	50
Карагандинская	(96,6)	53	(100,0)	61	(100,0)	61	(86,7)	65	95,3	79	95,3	79
Костанайская	85,0	48	100,0	42	100,0	42	(111,2)	37	(97,4)	31	(97,4)	31
Кызылординская	91,2	44	100,0	41	100,0	41	117,4	25	97,8	27	97,8	27
Мангистауская	101,0	42	100,0	43	100,0	43	128,2	26	98,7	25	98,7	25
Южно-Казахстанская	103,4	263	100,0	186	100,0	186	126,3	141	(100,0)	131	(100,0)	131
Павлодарская	(148,9)	29	(98,3)	31	(100,0)	30	(125,1)	24	(100,0)	19	(102,8)	19
Северо-Казахстанская	82,0	25	(100,0)	24	(100,0)	24	(104,5)	22	(100,0)	22	(100,0)	22

Восточно-Казахстанская	(99,1)	55	(100,0)	50	(100,0)	50	(111,3)	64	(88,7)	38	(88,7)	38
город Астана	(85,5)	73	(100,0)	47	(100,0)	47	(96,6)	38	(98,7)	38	(98,7)	38
город Алматы	81,4	70	(100,0)	54	(100,0)	54	90,3	55	(98,6)	50	(98,6)	50
<b>Местность</b>												
Городская	91,8	465	100,0	422	100,0	422	97,0	372	99,7	347	99,7	347
Сельская	111,2	524	99,9	445	100,0	445	124,4	376	96,3	364	96,4	364
<b>Образование матери</b>												
Нет образования/Начальное	-	0	(*)	2	(*)	2	-	0	-	0	-	0
Основное среднее	113,2	73	100,0	59	100,0	59	(136,3)	57	(90,7)	27	(90,7)	27
Общее среднее	106,7	292	100,0	289	100,0	289	113,5	218	97,8	208	97,8	208
Техническое и профессиональное	90,5	300	99,8	271	100,0	270	116,7	224	99,4	198	99,7	198
Высшее	106,2	324	100,0	248	100,0	248	105,3	193	100,0	227	100,0	227
Невозможно определить <sup>а</sup>	-	0	-	0	-	0	69,7	56	87,5	51	87,5	51
Пропуск/НЗ	-	0	-	0	-	0	-	0	(*)	1	(*)	1
<b>Квинтиль индекса благосостояния</b>												
Беднейший	104,6	224	99,8	213	100,0	212	120,6	166	97,5	143	97,9	143
Второй	104,9	257	100,0	195	100,0	195	119,7	150	95,5	179	95,5	179
Средний	112,2	170	100,0	152	100,0	152	117,2	162	99,3	152	99,3	152
Четвертый	81,7	174	100,0	156	100,0	156	93,6	134	99,6	117	99,6	117
Богатейший	105,4	165	100,0	151	100,0	151	98,3	135	98,8	120	98,8	120
<b>Национальность главы домохозяйства</b>												
Казахи	103,5	665	99,9	635	100,0	634	108,7	496	98,0	474	98,1	474
Русские	90,4	149	100,0	135	100,0	135	106,4	120	99,6	112	99,6	112
Другие	106,6	176	100,0	98	100,0	98	122,5	132	96,4	125	96,4	125

<sup>1</sup> Показатель MICS 7.7 - Коэффициент окончания начальной школы

<sup>2</sup> Показатель MICS 7.8 - Коэффициент перехода на ступень основного<sup>а</sup> среднего образования

<sup>3</sup> Показатель, специфичный данному обследованию 7.S3 - Коэффициент окончания основной средней школы

<sup>4</sup> Показатель, специфичный данному обследованию 7.S4 - Коэффициент перехода на ступень общего среднего образования

<sup>а</sup> Коэффициент перехода на ступень основного среднего образования соответствует коэффициенту перехода на ступень среднего образования, как определено в глобальном показателе MICS 7.8.

( ) Показатели основаны на 25–49 невзвешенных наблюдениях.

(\*) Показатели основаны менее чем на 25 невзвешенных наблюдениях.

"-" означает 0 невзвешенных случаев в этой ячейке или в знаменателе.

Соотношение числа девочек и числа мальчиков в системах начального и среднего (основного и общего) образования представлено в Таблице ED.8. Эти соотношения чаще называются индексом равноправия полов (ИРП). Следует отметить, что представленные здесь соотношения получены на основе чистых (скорректированных), а не валовых коэффициентов посещаемости. Валовые коэффициенты посещаемости дают неверное представление об ИРП – главным образом потому, что в большинстве случаев бóльшую часть сверх возрастных учащихся начальной школы обычно составляют мальчики.

В целом, в Казахстане значение индекса равноправия полов в системе начального, основного среднего и в целом среднего образования составляет 1,00, что указывает на отсутствие различий в посещаемости уровней общеобразовательной школы девочками и мальчиками, за исключением ИРП в общем среднем образовании, который составил 1,01. В целом различий для ИРП по основным характеристикам не имеется. Индекс равноправия полов для ЧКП (скорректированный) общей средней школы указывает на то, что между посещаемостью общей средней школы девочками и мальчиками в городской местности, а также между девочками и мальчиками в сельской местности (1,03 и 0,98 соответственно) имеется незначительный гендерный разрыв.



**Таблица ED.8. Равноправие полов в образовании**

Отношение скорректированных чистых коэффициентов посещаемости учащихся женского и мужского пола в системах начального, основного среднего, общего среднего и среднего образования, Казахстан, 2015 год

	Начальная школа			Основная средняя школа			Общая средняя школа			Средняя школа		
	Скорректированный чистый коэффициент посещаемости (ЧКП) начальной школы среди девочек	Скорректированный чистый коэффициент посещаемости (ЧКП) начальной школы среди мальчиков	Индекс равноправия полов (ИРП) для ЧКП начальной школы <sup>1</sup>	Скорректированный чистый коэффициент посещаемости (ЧКП) основной средней школы среди девочек	Скорректированный чистый коэффициент посещаемости (ЧКП) основной средней школы среди мальчиков	Индекс равноправия полов (ИРП) для ЧКП основной средней школы <sup>2</sup>	Скорректированный чистый коэффициент посещаемости (ЧКП) общей средней школы среди девочек	Скорректированный чистый коэффициент посещаемости (ЧКП) общей средней школы среди мальчиков	Индекс равноправия полов (ИРП) для ЧКП общей средней школы <sup>3</sup>	Скорректированный чистый коэффициент посещаемости (ЧКП) средней школы среди девочек	Скорректированный чистый коэффициент посещаемости (ЧКП) средней школы среди мальчиков	Индекс равноправия полов (ИРП) для ЧКП средней школы <sup>4</sup>
<b>Всего</b>	99,5	99,6	1,00	99,5	99,4	1,00	96,2	95,4	1,01	99,1	98,7	1,00
<b>Регион</b>												
Акмолинская	99,0	100,0	0,99	100,0	100,0	1,00	(100,0)	(89,3)	(1,12)	100,0	99,0	1,01
Актюбинская	99,5	98,9	1,01	98,9	99,4	1,00	(97,7)	(95,7)	(1,02)	98,7	99,5	0,99
Алматинская	100,0	100,0	1,00	100,0	98,3	1,02	(91,6)	(90,5)	(1,01)	98,8	98,0	1,01
Атырауская	93,8	100,0	0,94	100,0	100,0	1,00	(96,0)	(98,2)	(0,98)	99,1	99,5	1,00
Западно-Казахстанская	98,7	100,0	0,99	100,0	99,2	1,01	(*)	(98,1)	(*)	99,3	97,3	1,02
Жамбылская	100,0	100,0	1,00	99,3	100,0	0,99	(82,4)	87,6	(0,94)	96,2	97,4	0,99
Карагандинская	100,0	99,1	1,01	100,0	99,1	1,01	(*)	(91,3)	(*)	100,0	97,6	1,02
Костанайская	100,0	99,1	1,01	99,2	99,3	1,00	(100,0)	(100,0)	(1,00)	99,4	99,4	1,00
Кызылординская	99,5	100,0	0,99	100,0	100,0	1,00	(97,8)	98,4	(0,99)	100,0	99,6	1,00
Мангистауская	100,0	99,3	1,01	99,1	98,6	1,00	(100,0)	(96,8)	(1,03)	99,3	98,2	1,01
Южно-Казахстанская	100,0	100,0	1,00	98,7	100,0	0,99	(97,3)	99,0	(0,98)	99,0	99,4	1,00
Павлодарская	98,9	98,2	1,01	98,9	99,6	0,99	(*)	(97,3)	(*)	99,1	99,7	0,99
Северо-Казахстанская	100,0	99,0	1,01	99,0	97,7	1,01	(100,0)	(100,0)	(1,00)	99,2	98,2	1,01
Восточно-	100,0	100,0	1,00	100,0	100,0	1,00	(95,5)	(*)	(*)	99,1	100,0	0,99

Казахстанская													
город Астана	100,0	97,8	1,02	100,0	98,5	1,01	(100,0)	(85,1)	(1,18)	100,0	96,3	1,04	
город Алматы	98,2	99,7	0,98	100,0	97,9	1,02	(100,0)	(100,0)	(1,00)	100,0	98,6	1,01	
<b>Местность</b>													
Городская	99,0	99,6	0,99	99,4	99,2	1,00	98,6	95,4	1,03	99,4	98,8	1,01	
Сельская	99,8	99,5	1,00	99,6	99,5	1,00	93,6	95,3	0,98	98,8	98,5	1,00	
<b>Образование матери</b>													
Нет образования/ Начальное	(*)	(*)	(*)	(*)	(*)	(*)	(*)	-	-	(*)	(*)	(*)	
Основное среднее	99,1	99,6	0,99	98,8	99,1	1,00	(77,4)	(93,0)	(0,83)	97,2	96,9	1,00	
Общее среднее	99,1	99,7	0,99	99,5	98,9	1,01	96,4	94,0	1,02	99,0	98,1	1,01	
Техническое и профессиональное	99,4	99,5	1,00	99,8	99,3	1,00	97,5	94,4	1,03	99,6	98,6	1,01	
Высшее	99,9	99,7	1,00	99,3	99,9	0,99	100,0	99,3	1,01	99,4	99,9	1,00	
Невозможно определить <sup>3</sup>	НП	НП	НП	(*)	(100,0)	(*)	95,4	94,9	1,00	98,1	98,1	1,00	
Пропуск/НЗ	(*)	(*)	(*)	-	-	-	(*)	-	-	(*)	-	-	
<b>Квинтиль индекса благосостояния</b>													
Беднейший	100,0	99,4	1,01	98,8	99,6	0,99	95,6	96,0	1,00	98,6	98,5	1,00	
Второй	99,7	99,9	1,00	100,0	99,2	1,01	94,9	94,3	1,01	99,5	98,2	1,01	
Средний	99,1	99,6	1,00	99,8	99,5	1,00	94,9	97,1	0,98	99,0	99,1	1,00	
Четвертый	99,7	99,4	1,00	99,4	99,3	1,00	98,4	95,7	1,03	99,2	99,3	1,00	
Богатейший	98,6	99,5	0,99	99,5	99,1	1,00	97,3	93,4	1,04	99,3	98,3	1,01	
<b>Национальность главы домохозяйства</b>													
Казахи	99,5	99,6	1,00	99,5	99,4	1,00	97,4	97,2	1,00	99,5	99,2	1,00	
Русские	98,7	99,6	0,99	99,8	99,2	1,01	96,1	94,8	1,01	99,1	99,1	1,00	
Другие	99,8	99,4	1,00	99,0	99,2	1,00	(88,3)	91,4	(0,97)	97,0	96,5	1,01	

<sup>1</sup> Показатель MICS 7.9; показатель ЦРТ 3.1 - Индекс равноправия полов (в начальном образовании)

<sup>2</sup> Показатель, специфичный данному обследованию 7.S5 - Индекс равноправия полов (в основном среднем образовании)

<sup>3</sup> Показатель, специфичный данному обследованию 7.S6 - Индекс равноправия полов (в общем среднем образовании)

<sup>4</sup> Показатель MICS 7.10; показатель ЦРТ 3.1 - Индекс равноправия полов (в среднем образовании)

<sup>3</sup> Дети в возрасте 15 лет и старше на момент опроса, матери которых не проживают в домохозяйстве.

НП: неприменимо.

( ) Показатели основаны на 25–49 невзвешенных наблюдениях.

(\*) Показатели основаны менее чем на 25 невзвешенных наблюдениях.

"—" означает 0 невзвешенных случаев в этой ячейке или в знаменателе.

График ED.1 объединяет все показатели, связанные с посещаемостью начальной, средней (основной и общей средней) школы и переходом на следующие ступени общеобразовательной школы, описанные в настоящей главе, в разбивке по полу. Также включена информация о посещаемости программ обучения в раннем возрасте, описываемой в Главе 9, в Таблице CD.1.

### График ED.1. Показатели образования в разбивке по полу, Казахстан, 2015 год

Готовность к школе									
91,1	90,4								
Чистый коэффициент набора в начальном образовании				Коэффициент окончания начальной школы		Коэффициент перехода на ступень основного среднего образования		Коэффициент перехода на ступень общего среднего образования	
99,1	99,3	109,3	94,3	99,9	100,0	96,7	99,4		
Посещение программ обучения в раннем возрасте		Посещаемость начальной школы			Посещаемость основной средней школы		Посещаемость общей средней школы		
52,8	57,9	99,6	99,5	99,4	99,5	95,4	96,2		
Доучившиеся до последнего класса начальной школы				Посещаемость средней школы					
99,9				100,0		98,7		99,1	

Примечание: все значения показателей указаны в процентах.

Мальчики Девочки

## Х. Защита детей

---

### *Регистрация рождения*

Право на имя и гражданство является правом каждого ребенка, закрепленным в Конвенции о правах ребенка (КПР) и других международных договорах. Тем не менее, рождение примерно каждого четвертого ребенка в возрасте до пяти лет во всем мире остается незарегистрированным.<sup>56</sup> Отсутствие этого официального признания со стороны государства, как правило, означает, что ребенок не может получить свидетельство о рождении. Свидетельство о рождении – это документ, удостоверяющий личность физического лица, свидетельствующий о государственной регистрации факта его рождения. В результате ему или ей может быть отказано в медицинском обслуживании или образовании. Позднее в течение жизни отсутствие официальных документов, удостоверяющих личность, может означать, что ребенок, возможно, подвергнется вступлению в брак, вовлечению на рынок труда или призыву в вооруженные силы до наступления совершеннолетия. Взрослым свидетельство о рождении может требоваться для получения социальной помощи или оформления на работу в официальные структуры, для покупки имущества или для подтверждения права на его наследование, для голосования и получения паспорта. Регистрация детей вскоре после рождения является первым шагом в обеспечении их признания перед законом, защиты их прав и в гарантировании того, чтобы ни одно нарушение этих прав не оставалось бы незамеченным.<sup>57</sup>

В Казахстане «Свидетельство о рождении» оформляется и выдается местным исполнительным органом, осуществляющим государственную регистрацию актов гражданского состояния. Заявление на государственную регистрацию рождения ребенка подается в письменной форме родителями (или одним из них) не позднее *двух месяцев* со дня его рождения, а в случае их смерти, болезни или невозможности по иным причинам сделать заявление - заинтересованными лицами или администрацией медицинской организации, в которой находилась мать при рождении ребенка (*данные сроки были действительны на момент обследования в 2015 году; с апреля 2016 года срок подачи заявления на регистрацию регламентируется 3-мя днями после рождения*) (ВСТАВКА СР.1).

После проверки документов, поступивших на государственную регистрацию рождения ребенка, сведения о регистрации рождения ребенка заносятся в информационную систему «Записи актов гражданского состояния» (далее - ИС ЗАГС).

После государственной регистрации рождения ребенка в ИС ЗАГС распечатывается актовая запись в двух экземплярах. На основании актовой записи о рождении оформляется «Свидетельство о рождении». В случае рождения двух или более детей свидетельство о рождении выдается каждому ребенку.

В Казахстане на портале «электронного правительства» [www.egov.kz](http://www.egov.kz) запущена услуга «*Поддача электронного заявления на регистрацию рождения ребенка*», позволяющая в режиме онлайн

---

<sup>56</sup> UNICEF. 2014. *Положение детей в мире-2015*. UNICEF.

<sup>57</sup> UNICEF. 2013. *Право каждого ребенка в силу рождения: неравенство и тенденции в области регистрации рождений*. UNICEF.

получить Свидетельство о его рождении (на казахском или русском языке – по желанию родителей).

**ВСТАВКА СР.1:**

В Кодекс Республики Казахстан «О браке и семье» от 9 апреля 2016 года внесены изменения в **Статью 189. «Сроки подачи заявления о рождении ребенка»:**

Заявление о рождении ребенка должно быть подано его родителями либо другими заинтересованными лицами в регистрирующие органы **не позднее трех рабочих дней со дня его рождения**, а в случае рождения мертвого ребенка - заявление подается ответственным должностным лицом медицинской организации не позднее **одного рабочего дня с момента родов**.

**Таблица СР.1. Регистрация рождения**

Процентное распределение детей в возрасте до 5 лет в зависимости от того, был ли зарегистрирован акт их рождения, Казахстан, 2015 год

	Дети в возрасте до 5 лет, акт рождения которых зарегистрирован в государственных органах				
	Имеют свидетельство о рождении, которое:		Нет свидетельства о рождении	Общее число зарегистрированных детей <sup>1</sup>	Число детей в возрасте до 5 лет
	интервьюер видел	интервьюер не видел			
Всего	78,2	21,3	0,2	99,7	5510
<b>Пол</b>					
Мужской	78,4	21,1	0,2	99,7	2796
Женский	78,0	21,5	0,2	99,7	2714
<b>Регион</b>					
Акмолинская	91,0	9,0	0,0	100,0	225
Актюбинская	71,4	28,6	0,0	100,0	376
Алматинская	58,5	40,6	0,0	99,1	413
Атырауская	78,0	20,9	0,0	98,9	202
Западно-Казахстанская	80,1	19,1	0,5	99,7	227
Жамбылская	87,7	11,5	0,2	99,4	414
Карагандинская	85,3	14,0	0,3	99,6	381
Костанайская	87,5	12,5	0,0	100,0	239
Кызылординская	85,5	13,4	0,6	99,5	214
Мангистауская	65,7	34,1	0,0	99,8	224
Южно-Казахстанская	77,7	21,8	0,3	99,8	1246
Павлодарская	90,9	8,7	0,4	100,0	166
Северо-Казахстанская	83,1	16,3	0,0	99,5	117
Восточно-Казахстанская	93,5	6,5	0,0	100,0	274
город Астана	67,3	32,1	0,2	99,7	501
город Алматы	74,9	24,3	0,8	100,0	292

<b>Местность</b>						
Городская	78,2	21,5	0,2	99,9	2704	
Сельская	78,3	21,1	0,2	99,5	2806	
<b>Возраст</b>						
0-11 месяцев	77,7	20,0	1,1	98,7	1071	
0-5 месяцев	78,1	17,1	2,2	97,5	531	
0-1 месяцев	65,6	18,4	7,7	91,7	129	
2-3 месяца	76,7	21,1	0,9	98,7	206	
4-5 месяцев	87,9	12,1	0,0	100,0	196	
6-11 месяцев	77,2	22,8	0,0	100,0	540	
12-23 месяцев	80,0	20,0	0,0	100,0	1071	
24-35 месяцев	81,5	18,5	0,0	100,0	1045	
36-47 месяцев	76,0	23,7	0,0	99,8	1208	
48-59 месяцев	76,4	23,6	0,0	100,0	1114	
<b>Образование матери</b>						
Нет образования/ Начальное	(*)	(*)	(*)	(*)	6	
Основное среднее	79,2	20,5	0,2	99,9	311	
Общее среднее	80,4	18,6	0,4	99,5	1386	
Техническое и профессиональное	78,3	21,3	0,2	99,8	1559	
Высшее	76,6	23,0	0,1	99,8	2248	
<b>Квинтиль индекса благосостояния</b>						
Беднейший	80,4	18,7	0,3	99,4	1124	
Второй	78,6	21,0	0,2	99,8	1218	
Средний	77,5	22,0	0,1	99,6	1183	
Четвертый	74,1	25,5	0,4	99,9	966	
Богатейший	80,1	19,6	0,1	99,8	1019	
<b>Национальность главы домохозяйства</b>						
Казахи	78,6	20,8	0,2	99,7	3838	
Русские	76,9	22,5	0,4	99,8	687	
Другие	77,6	22,2	0,0	99,8	985	
<b><sup>1</sup> Показатель MICS 8.1 - Регистрация рождения</b>						
<sup>a</sup> Данные в отношении детей в возрасте до 5 лет, чьи акты рождения не зарегистрированы и чьи матери/лица, осуществляющие за ними уход, знают, как зарегистрировать акт рождения, не представлены в таблице, так как число детей в возрасте до 5 лет, акт рождения которых не зарегистрирован, основано менее чем на 25 невзвешенных наблюдениях.						
(*) Показатели основаны менее чем на 25 невзвешенных наблюдениях.						

Таблица CP.1 показывает, что регистрация акта рождения в Казахстане является почти универсальной (99,7 процентов), без каких-либо различий по основным характеристикам. Данные показывают различия между долей детей, чьи свидетельства о рождении интервьюер видел лично и долей тех, чьи свидетельства интервьюер не видел (78,2 и 21,3 процента соответственно). Лишь у 0,2 процента детей свидетельства о рождении отсутствовали, эта ситуация в основном характерна для детей в возрасте 0-5 месяцев; большая часть из них – новорожденные в возрасте 0-1 месяцев (7,7 процентов), чьи родители к моменту обследования еще не успели получить свидетельство о рождении, так как в соответствии с законодательством, у родителей были два месяца для регистрации ребенка.

## **Дисциплинирование детей**

В каждой культуре существуют методы обучения детей самоконтролю и приемлемому поведению в среде их обитания – дома, в общественных местах и т.п. – как неотъемлемая часть воспитания. Положительные практики воспитания включают в себя обучение детей работе над собой, со своими эмоциями или с конфликтами, способами, стимулирующими рассудительность и ответственность и сохраняющими детскую самооценку, физическую и психологическую неприкосновенность и достоинство. Однако слишком часто детей воспитывают карательными методами, которые основаны на применении физической силы или психологического давления, запугивания с целью получить желаемое поведение. Исследования<sup>58</sup> показали, что насильственное дисциплинирование детей имеет негативные последствия: от немедленных до долгосрочного вреда, который дети несут с собой во взрослую жизнь. Насилие тормозит развитие детей, снижает способности к обучению и влияет на школьную успеваемость; оно подавляет развитие положительных взаимоотношений, вызывает заниженную самооценку, эмоциональный стресс и депрессию и порой приводит к намеренному принятию на себя рисков и нанесению себе вреда.

Результаты MICS 2015г. в Казахстане дают возможность оценить дисциплинарное воздействие на ребенка: от ненасильственных методов до психологической агрессии и применения мер физического (как любого, так и сурового) наказания.

В рамках обследования изучался вопрос о том, какие меры воздействия или приемы воспитания применяют родители или взрослые члены домохозяйства в отношении детей в возрасте 1-14 лет в течение одного месяца, предшествующего обследованию. Для опроса по модулю «Дисциплинирование детей» в домохозяйстве отбирался случайным образом один ребенок и респонденту задавались серия вопросов о методах дисциплинирования, которые взрослые члены домохозяйства применяли в отношении данного ребенка в течение предыдущего месяца.

---

<sup>58</sup> Straus, MA and Paschall MJ (Страус и Пашалл). 2009. *Corporal Punishment by Mothers and Development of Children's Cognitive Ability: A longitudinal study of two nationally representative age cohorts* (Телесное наказание матерями и развитие познавательных способностей детей: лонгитюдное исследование двух репрезентативных в национальном масштабе возрастных когорт). *Journal of Aggression, Maltreatment & Trauma* 18(5): 459-83.

Erickson, MF and Egeland, B. (Эриксоны Эгеленд) 1987. *A Developmental View of the Psychological Consequences of Maltreatment* (Один из взглядов на психологические последствия, которые дурное обращение несет для развития.) *School Psychology Review* 16: 156-68.

Schneider, MW et al. (Шнайдеридр.) 2005. *Do Allegations of Emotional Maltreatment Predict Developmental Outcomes Beyond that of Other Forms of Maltreatment?* (Говорит ли факт предъявления обвинений в дурном эмоциональном обращении о дальнейших исходах для развития, специфичных только для этой формы дурного обращения?) *Child Abuse & Neglect* 29(5): 513–32.

**Таблица СР.2. Дисциплинирование детей**

Процентная доля детей в возрасте 1-14 лет в разбивке по методам дисциплинирования детей, применявшимся в течение одного последнего месяца, Казахстан, 2015 год

	Процентная доля детей в возрасте 1–14 лет, которые подвергаются:					Число детей в возрасте 1-14 лет
	только ненасильственные методы дисциплинирования	психологической агрессии	Физическому наказанию		любому насильственному методу дисциплинирования <sup>1</sup>	
			любого вида	суровому		
<b>Всего</b>	38,9	47,2	26,2	1,0	52,7	13575
<b>Пол</b>						
Мужской	35,5	49,6	30,6	1,4	55,2	7070
Женский	42,7	44,7	21,4	0,6	49,9	6505
<b>Регион</b>						
Акмолинская	56,5	32,8	17,4	0,2	38,6	590
Актюбинская	64,6	22,0	12,2	0,1	30,2	880
Алматинская	25,7	55,2	36,8	0,4	65,0	1112
Атырауская	36,7	57,3	27,3	0,8	59,9	489
Западно-Казахстанская	41,2	38,6	21,7	3,4	42,7	539
Жамбылская	32,4	60,9	25,2	1,5	67,0	1009
Карагандинская	51,2	40,9	24,2	2,0	47,1	936
Костанайская	32,7	56,4	33,0	1,1	65,4	602
Кызылординская	50,2	37,8	17,9	1,0	41,9	521
Мангистауская	33,6	58,1	37,8	1,6	65,1	532
Южно-Казахстанская	29,5	51,7	26,0	1,1	53,6	3109
Павлодарская	37,4	53,1	27,0	0,3	60,1	437
Северо-Казахстанская	54,9	38,0	14,3	0,3	41,1	325
Восточно-Казахстанская	47,1	39,3	23,5	0,6	47,1	751
город Астана	29,7	60,8	37,5	1,2	64,2	965
город Алматы	45,3	29,7	26,0	0,4	38,4	778
<b>Местность</b>						
Городская	39,7	46,6	26,0	1,0	51,7	6387
Сельская	38,3	47,8	26,4	1,0	53,5	7188
<b>Возраст</b>						
1-2	41,3	30,7	21,2	0,5	38,3	2257
1	38,2	25,8	17,3	0,4	32,5	1089
2	44,3	35,2	24,8	0,7	43,7	1168
3-4	35,8	45,4	31,7	0,8	53,2	2277
5-9	38,1	52,4	31,0	1,1	57,8	5158
10-14	40,5	51,0	19,6	1,4	53,9	3883
<b>Образование главы домохозяйства</b>						
Нет образования/ Начальное	29,6	52,4	40,7	3,4	65,9	245



Основное среднее	35,6	50,8	30,1	2,2	56,9	1309
Общее среднее	40,1	46,4	24,6	0,8	51,5	4648
Техническое и профессиональное	37,9	47,2	25,6	1,1	52,5	3988
Высшее	40,7	46,3	26,4	0,6	51,7	3360
Пропуск/НЗ	(*)	(*)	(*)	(*)	(*)	26
<b>Квintиль индекса благосостояния</b>						
Беднейший	33,2	53,1	30,2	1,8	59,2	3152
Второй	38,1	46,3	24,1	0,4	50,9	3029
Средний	40,4	43,1	24,2	1,0	48,5	2651
Четвертый	42,2	44,5	25,1	1,0	50,7	2252
Богатейший	42,7	47,7	26,9	0,8	52,8	2491
<b>Национальность главы домохозяйства</b>						
Казахи	40,3	46,6	26,8	1,1	52,3	9400
Русские	41,9	48,0	26,0	1,5	53,6	1852
Другие	31,0	49,1	23,9	0,3	53,2	2324
<b><sup>1</sup> Показатель MICS 8.3 - Насильственные методы дисциплинирования</b>						
(*) Показатели основаны менее чем на 25 невзвешенных наблюдениях.						

По результатам обследования в Казахстане более половины (52,7 процента) детей в возрасте 1–14 лет подвергались в течение одного последнего месяца перед обследованием, как минимум, одной форме психологического или физического наказания со стороны взрослых членов домохозяйства. Члены домохозяйств иногда использовали сочетание психологической агрессии и физического наказания, для того, чтобы контролировать и корректировать поведение детей любыми возможными средствами. В то время как 47,2 процентов детей подвергались психологической агрессии, в отношении примерно 26,2 процентов детей применялось физическое наказание. Наиболее тяжелые формы физического наказания (удары ребенка по голове, ушам или лицу или же часто повторяющиеся удары) в стране практически не распространены: суровому виду наказанию подвергся 1,0 процент детей (Таблица СР.2 и График СР.1).

Любым насильственным методом наказания подвергались 55,2 процентов мальчиков и 49,9 процентов девочек. Распространенность насильственных методов наказания по регионам колеблется от 30,2 процента - в Актюбинской области до 67,0 - в Жамбылской области. К сожалению, более трети детей с самого раннего возраста (1-2 лет) **уже!** подвергаются насильственным методам дисциплинирования (38,3 процента) - как психологической агрессии (30,7 процентов), так и любому и даже суровому физическому видам наказания (21,2 и 0,5 процента соответственно). Распространенность любого вида насильственного наказания показывает тенденцию к увеличению доли детей в возрасте до 9 лет включительно (варьирует примерно от 21 до 31 процентов), после чего уменьшается для детей в возрасте 10-14 лет (19,6 процентов). Насильственные методы наказания применяются в отношении более 50 процентов детей в возрасте 3-4 лет, 5-9 лет и 10-14 лет (53,2, 58,8 и 53,9 процентов соответственно). В то же время чуть более половины детей в возрастных группах 5-9 лет и 10-14 лет чаще подвергались психологической агрессии со стороны взрослых, чем дети более младших возрастов: 1-2 года и 3-4 года.

Только ненасильственные методы дисциплинирования применялось в отношении 42,7 процентов девочек и 35,5 процентов мальчиков. В отношении 42,7 процентов детей, проживающих в богатейших домохозяйствах, взрослые применяли только ненасильственные методы дисциплинирования, по сравнению с 33,2 процентами детей из беднейших домохозяйств.

График СР.1 показывает методы дисциплинирования в целом с распределением в гендерном аспекте.

### График СР.1 Методы дисциплинирования детей в возрасте 1–14 лет, Казахстан, 2015 год

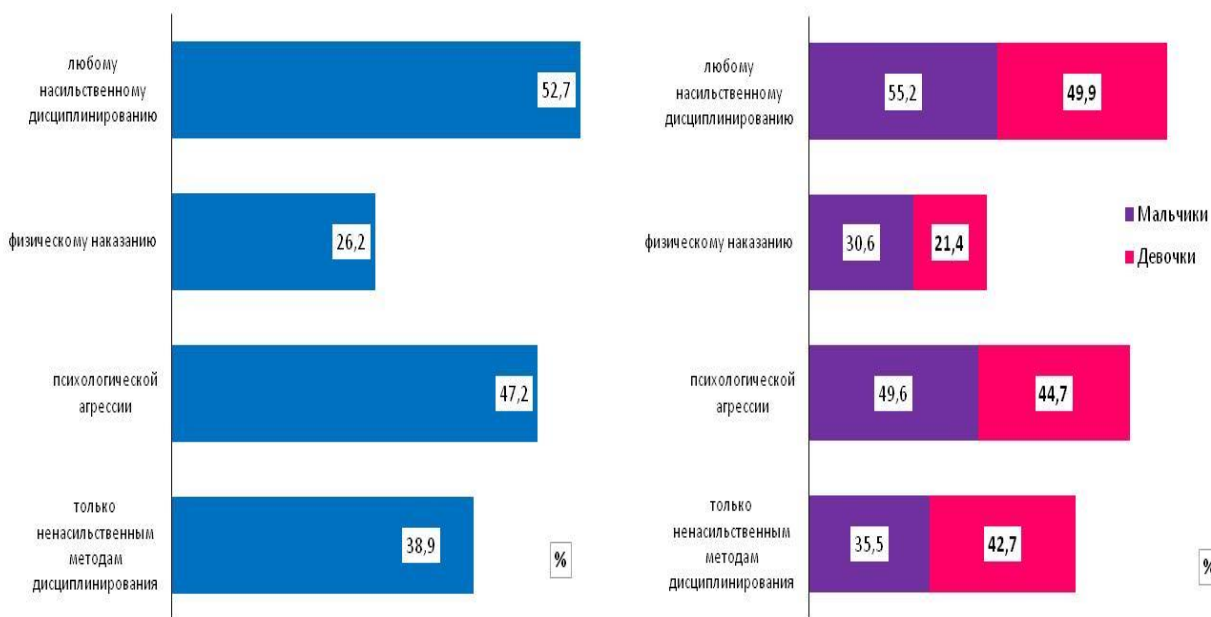

Хотя насильственные методы дисциплинирования являются довольно распространенными формами воспитания, в Таблице СР.3 показано, что лишь 4,7 процентов респондентов, считают физическое наказание необходимым, чтобы добиться надлежащего поведения ребенка. Процент респондентов, которые считают, что физическое наказание необходимо для надлежащего воспитания или обучения детей колеблется от 0,0 в Актюбинской области и 0,7 процентов в Западно-Казахстанской области до 11,9 процентов в Костанайской области. По всем другим основным характеристикам никаких различий не имеются.

Таблица СР.3. Отношение к физическому наказанию		
Процентная доля респондентов, отвечавших на модуль "Дисциплинирование детей", которые считают, что физическое наказание необходимо для надлежащего воспитания или обучения детей, Казахстан, 2015 год		
	Респондент считает, что ребенка необходимо наказывать физически	Число респондентов, отвечавших на модуль "Дисциплинирование детей"
Всего	4,7	7769
<b>Пол</b>		
Мужской	3,9	1401
Женский	4,8	6368

<b>Регион</b>		
Акмолинская	6,3	384
Актюбинская	0,0	502
Алматинская	4,2	658
Атырауская	2,0	256
Западно-Казахстанская	0,7	349
Жамбылская	4,3	530
Карагандинская	5,4	600
Костанайская	11,9	406
Кызылординская	1,0	252
Мангистауская	2,6	261
Южно-Казахстанская	3,7	1413
Павлодарская	6,4	308
Северо-Казахстанская	7,6	215
Восточно-Казахстанская	7,2	488
город Астана	4,8	626
город Алматы	7,1	521
<b>Местность</b>		
Городская	5,3	4063
Сельская	4,0	3706
<b>Возраст</b>		
<25	4,0	501
25-39	5,6	3719
40-59	3,9	2840
60+	3,1	710
<b>Родство респондента с выбранным ребенком</b>		
Мать	5,3	4853
Отец	4,2	1012
Другое	3,2	1903
<b>Образование респондента</b>		
Нет образования/Начальное	(0,0)	28
Основное среднее	8,3	505
Общее среднее	3,4	2208
Техническое и профессиональное	5,3	2480
Высшее	4,5	2545
Пропуск/НЗ	(*)	3
<b>Квинтиль индекса благосостояния</b>		
Беднейший	5,1	1532
Второй	2,8	1555
Средний	5,1	1550
Четвертый	5,0	1453
Богатейший	5,3	1679
<b>Национальность главы домохозяйства</b>		
Казахи	3,5	5121
Русские	8,2	1393
Другие	5,6	1255
( ) Показатели основаны на 25–49 невзвешенных наблюдениях.		
(*) Показатели основаны менее чем на 25 невзвешенных наблюдениях.		

## **Ранние браки**

Вступление в брак<sup>59</sup> до достижения возраста 18 лет является реальностью для многих девочек в мире. Во многих частях света родители поощряют вступление своих дочерей в брак, когда те еще являются детьми, в надежде, что этот брак принесет им как финансовые, так и социальные выгоды и одновременно облегчит финансовое бремя семьи. В действительности, детские браки являются нарушением прав человека, ставят под угрозу развитие девочек и часто приводят к ранней беременности и социальной изоляции, при этом низкий уровень общего и профессионального образования усиливает гендерно-дифференцированную структуру бедности.<sup>60</sup> Право на «свободное и полное» согласие на вступление в брак закреплено во Всеобщей декларации прав человека, при этом подразумевается, что согласие не может быть «свободным и полным», если одна из участвующих сторон не является достаточно зрелой, чтобы принять правильное решение о выборе жизненного партнера.

Тесно связанным с проблемой детских браков является возраст, в котором девочки начинают жить половой жизнью. У женщин, вступивших в брак до достижения 18 лет, как правило, имеется больше детей, чем у тех, кто вступает в брак в более старшем возрасте. Смертность, связанная с беременностью, известна в качестве ведущей причины смертности как замужних, так и незамужних девушек возраста 15–19 лет, в частности, самых юных в этой когорте. Имеются доказательства, подтверждающие, что девочки, вступающие в брак в юном возрасте, имеют повышенный шанс выйти замуж за мужчину старше себя, что подвергает их увеличенному риску заражения ВИЧ и другими инфекционными заболеваниями, передающихся половым путем. Поскольку мужчины женятся на таких молодых женщинах для продолжения рода и пользуются своим превосходством в силу разницы в возрасте, можно предположить, что в таких парах очень редко используются презервативы.<sup>61</sup>

В Казахстане официальным возрастом вступления в брачные отношения для женщин и мужчин является возраст 18 лет, и лишь в исключительных случаях по решению местных исполнительных органов данный возраст может быть снижен на срок не более двух лет при наличии уважительных причин: 1) беременность и 2) рождение общего ребенка.

---

<sup>59</sup> Все упоминания брака в настоящей главе относятся также к неофициальному браку.

<sup>60</sup> Bajracharya, AND Amin, S. (Баджрачарья и Амин.) 2010. *Poverty, marriage timing, and transitions to adulthood in Nepal: A longitudinal analysis using the Nepal living standards survey.* (Бедность, сроки вступления в брак и переход к взрослости в Непале: лонгитюдный анализ с использованием обследования уровня жизни в Непале.) Poverty, Gender, and Youth Working Paper No. 19. Population Council (Рабочий документ № 19 «Бедность, гендер и молодежь». Совет по народонаселению).

Godha, Detal. (Годха и др.) 2011. *The influence of child marriage on fertility, fertility-control, and maternal health care utilization* (Влияние детских браков на рождаемость, контроль рождаемости и пользование услугами охраны здоровья матерей). MEASURE/Evaluation PRH Project Working paper (Рабочий документ проекта MEASURE, посвященного оценке населения и репродуктивного здоровья) 11-124.

<sup>61</sup> Clark, S et al. (Кларкидр.) 2006. *Protecting young women from HIV/AIDS: the case against child and adolescent marriage* (Защита молодых женщин от ВИЧ/СПИДа: дело против детских и подростковых браков). International Family Planning Perspectives (Международные перспективы планирования семьи) 32(2): 79-88.

Raj, A et al. (Раджидр.) 2009. *Prevalence of child marriage and its effect on fertility and fertility-control outcomes of young women in India: a cross-sectional, observational study* (Распространенность детских браков и их влияние на рождаемости и исходы контроля рождаемости для молодых женщин в Индии: кросс-секционное обследование на основе наблюдений). The Lancet 373(9678): 1883–9.

Процентная доля женщин, вступивших в (не)официальный брак до достижения 15 и 18 лет, представлена в Таблице СР.4. Среди женщин в возрасте 15–49 лет 0,1 процента девушек вышли замуж до достижения 15 лет, а среди женщин в возрасте 20–49 лет – 7,8 процентов женщин вышли замуж до достижения 18 лет.

На момент обследования 6 процентов молодых женщин в возрасте 15–19 лет состояли в (не)официальном браке. В Мангистауской, Кызылординской, Жамбылской и Атырауской областях доля молодых женщин в возрасте 15-19 лет, состоящих в браке, превышает 10 процентов, а в Павлодарской и Актыбинской доля замужних женщин не превышает 1,5 процента, в Восточно-Казахстанской области таких ранних браков не выявлено вовсе. Доля молодых замужних женщин в возрасте 15-19 лет примерно одинакова в городской (5,0 процентов) и сельской (7,1 процентов) местности. Однако процентная доля женщин в возрасте 20-49 лет вступивших в брак до 18 лет и проживающих в сельской местности выше, чем женщин, проживающих в городской местности (9,5 и 6,5 процентов соответственно). При этом процент вступивших в (не)официальный брак женщин в возрасте 20-24 года до достижения 18 лет и имеющих основное среднее образование заметно превышает процентную долю женщин с высшим образованием (27,2 и 2,5 процента соответственно).

<b>Таблица СР.4. Ранние браки</b>							
Процентная доля женщин в возрасте 15–49 лет, которые впервые вступили в (не)официальный брак до достижения ими полных 15 лет, процентные доли женщин в возрасте 20-49 лет, которые впервые вступили в (не)официальный брак до достижения ими полных 15 и 18 лет, процентная доля женщин в возрасте 15-19 лет, которые в настоящее время состоят в (не)официальном браке, Казахстан, 2015 год							
	<b>Женщины в возрасте 15-49 лет</b>		<b>Женщины в возрасте 20-49 лет</b>			<b>Женщины в возрасте 15-19 лет</b>	
	Процент вступивших в (не)официальный брак до 15 лет <sup>1</sup>	Число женщин в возрасте 15-49 лет	Процент вступивших в (не)официальный брак до 15 лет	Процент вступивших в (не)официальный брак до 18 лет <sup>2</sup>	Число женщин в возрасте 20-49 лет	Процентная доля тех, кто в настоящее время состоит в (не)официальном браке <sup>3</sup>	Число женщин в возрасте 15-19 лет
<b>Всего</b>	0,1	12670	0,1	7,8	11324	6,0	1346
<b>Регион</b>							
Акмолинская	0,1	624	0,1	8,0	559	5,9	65
Актыбинская	0,1	806	0,1	6,0	731	1,3	75
Алматинская	0,0	1042	0,0	7,3	904	2,7	138
Атырауская	0,2	402	0,1	6,9	363	10,3	38
Западно-Казахстанская	0,1	572	0,1	8,3	515	4,1	57
Жамбылская	0,1	778	0,1	10,9	686	11,1	92
Карагандинская	0,0	1035	0,0	6,9	938	4,3	97
Костанайская	0,3	675	0,3	9,9	609	5,6	66
Кызылординская	0,0	399	0,0	6,8	352	11,4	47
Мангистауская	0,0	408	0,0	10,2	360	14,7	47

Южно-Казахстанская	0,1	2079	0,1	9,9	1817	9,3	262
Павлодарская	0,0	517	0,0	10,7	468	1,5	49
Северо-Казахстанская	0,0	351	0,0	10,6	320	5,9	31
Восточно-Казахстанская	0,3	880	0,3	7,4	802	0,0	78
город Астана	0,0	1086	0,0	3,2	985	2,2	101
город Алматы	0,0	1015	0,0	5,0	915	5,8	101
<b>Местность</b>							
Городская	0,1	7140	0,1	6,5	6418	5,0	722
Сельская	0,1	5530	0,1	9,5	4907	7,1	624
<b>Возраст</b>							
15-19	0,0	1346	НП	НП	НП	6,0	1346
20-24	0,2	1768	0,2	7,0	1768	НП	НП
25-29	0,0	2161	0,0	5,2	2161	НП	НП
30-34	0,0	1998	0,0	6,6	1998	НП	НП
35-39	0,2	1870	0,2	12,9	1870	НП	НП
40-44	0,0	1862	0,0	9,1	1862	НП	НП
45-49	0,0	1665	0,0	6,2	1665	НП	НП
<b>Образование</b>							
Нет образования/Начальное	(*)	16	(*)	(*)	15	(*)	1
Основное среднее	0,3	778	0,5	27,2	555,8	5,3	222
Общее среднее	0,2	3140	0,2	13,7	2656,7	4,5	483
Техническое и профессиональное	0,0	3990	0,0	7,0	3568	9,7	422
Высшее	0,0	4745	0,0	2,5	4528	2,8	217
<b>Квинтиль индекса благосостояния</b>							
Беднейший	0,1	2276	0,1	10,6	2019	6,9	257
Второй	0,1	2334	0,1	8,3	2081	7,9	253
Средний	0,1	2464	0,1	9,5	2180	9,6	283
Четвертый	0,0	2708	0,0	6,0	2436	3,0	273
Богатейший	0,0	2888	0,0	5,5	2608	2,5	280
<b>Национальность главы домохозяйства</b>							
Казахи	0,0	8149	0,0	5,1	7239	4,3	910
Русские	0,2	2506	0,2	12,5	2291	7,3	215
Другие	0,1	2014	0,1	12,7	1794	11,8	220
Пропуск/НЗ	(*)	1	(*)	(*)	1	НП	НП
<sup>1</sup> Показатель MICS 8.4 - Вступление в брак до 15 лет							
<sup>2</sup> Показатель MICS 8.5 - Вступление в брак до 18 лет							
<sup>3</sup> Показатель MICS 8.6 - Молодые женщины в возрасте 15-19 лет, которые в настоящее время состоят в (не)официальном браке							
НП: неприменимо.							
(*) Показатели основаны менее чем на 25 невзвешенных наблюдениях.							

В Таблицах СР.5 и Графике СР.2. представлена процентная доля женщин, впервые вступивших в (не)официальный брак до достижения возраста 15 и 18 лет, в разбивке по местности и возрастным группам. Анализ процентных долей женщин, вступивших в (не)официальный брак до достижения 15 и 18 лет в разбивке по возрастным группам, позволяет пронаблюдать тенденции ранних браков на протяжении временного отрезка.

Данные показывают, что доля женщин вступивших в (не)официальный брак до достижения 18 лет, со временем то снижается, то растет: общая тенденция показывает, что доля женщин, вступивших в (не)официальный брак до достижения 18 лет достигла своего «пика» около 20-25 лет назад, после чего снова снизилась. Во всех возрастных группах женщин можно констатировать, что браки до достижения 18 лет более распространены среди женщин из сельской местности, чем городской.

Как уже упоминалось в таблице СР.4 очень малая доля женщин, в возрасте 15-49 лет вступали в (не)официальный брак до 15 лет (0,1 процента).

<b>Таблица СР.5. Тенденции ранних браков</b>														
Процентная доля женщин, которые впервые вступили в (не)официальный брак до достижения ими возраста 15 и 18 лет, с разбивкой по типу местности и возрастным группам, Казахстан, 2015 год														
	<b>Городская местность</b>				<b>Сельская местность</b>				<b>Всего</b>					
	Процентная доля женщин, вступивших в брак до 15 лет	Число женщин в возрасте 15-49 лет	Процентная доля женщин, вступивших в брак до 18 лет	Число женщин в возрасте 20-49 лет	Процентная доля женщин, вступивших в брак до 15 лет	Число женщин в возрасте 15-49 лет	Процентная доля женщин, вступивших в брак до 18 лет	Число женщин в возрасте 20-49 лет	Процентная доля женщин, вступивших в брак до 15 лет	Число женщин в возрасте 15-49 лет	Процентная доля женщин, вступивших в брак до 18 лет	Число женщин в возрасте 20-49 лет		
<b>Всего</b>	0,1	7140	6,5	6418	0,1	5530	9,5	4907	0,1	12670	7,8	11324		
<b>Возраст</b>														
15-19	0,0	722	НП	НП	0,0	624	НП	НП	0,0	1346	НП	НП		
20-24	0,2	1041	6,0	1041	0,2	727	8,4	727	0,2	1768	7,0	1768		
25-29	0,1	1306	4,4	1306	0,0	855	6,5	855	0,0	2161	5,2	2161		
30-34	0,1	1153	5,9	1153	0,0	845	7,6	845	0,0	1998	6,6	1998		
35-39	0,1	1032	9,0	1032	0,2	838	17,6	838	0,2	1870	12,9	1870		
40-44	0,1	1009	9,0	1009	0,0	854	9,3	854	0,0	1862	9,1	1862		
45-49	0,0	877	5,3	877	0,0	788	7,2	788	0,0	1665	6,2	1665		
НП: неприменимо.														

## График СР.2. Ранние браки женщин, Казахстан, 2015 год

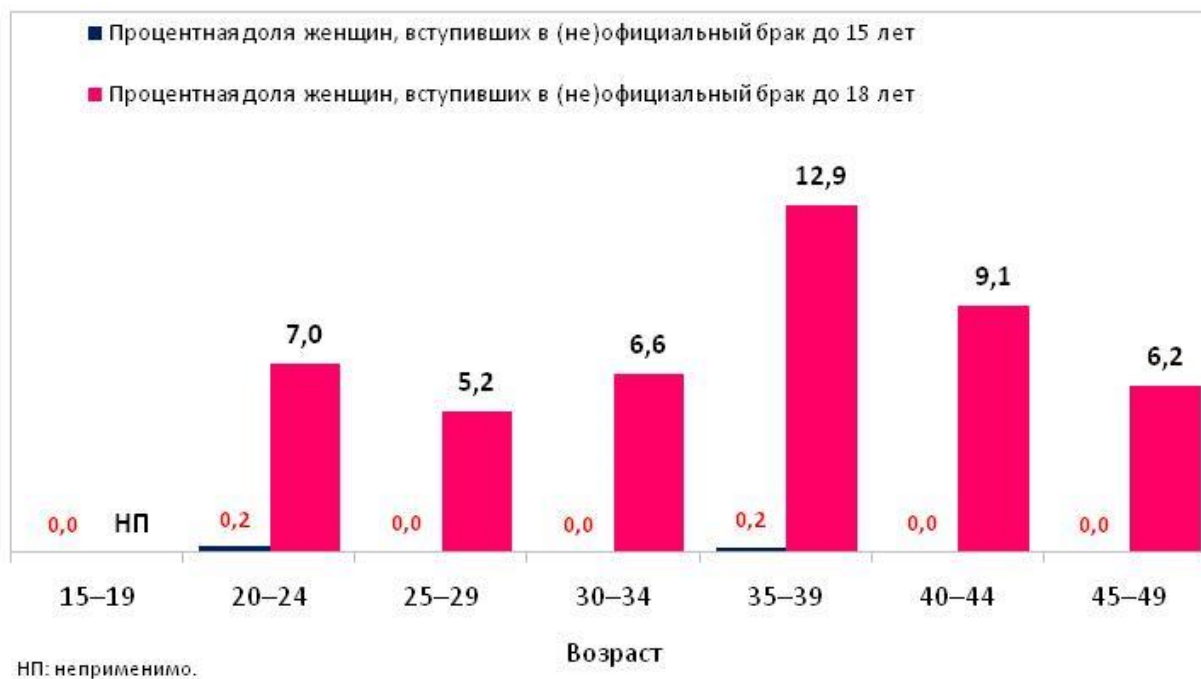

Еще одним параметром является разница между возрастaми супругов; этот показатель представляет процентную долю замужних женщин, которые на 10 или большее число лет моложе своего нынешнего супруга. В Таблице СР.6 представлены результаты, касающиеся разницы в возрасте между супругами.

Результаты MICS 2015г. в Казахстане показывают, что среди женщин, вступивших в (не)официальный брак в возрасте 15-19 лет, в половине случаев муж старше жены на 0-4 года (52,0 процента) и более трети случаев – на 5-9 лет (39,6 процентов). Среди женщин в возрасте 20-24 лет преобладает возрастная разница между женой и мужем, составляющая в среднем 0-4 года (61,8 процентов) и меньшая доля имеет разницу 5-9 лет (23,9 процентов).

Среди состоящих на момент обследования в (не)официальном браке женщин в возрасте 20–24 лет 4,5 процента состоит в браке с мужчиной старше ее на десять или большее число лет, а среди замужних женщин в возрасте 15–19 лет доля женщин, чьи мужья старше жен на 10 и более лет, составила 5,8 процентов.

Браки среди молодых женщин в возрасте 20-24 года, где супруг старше жены на 10 и более лет более распространены среди женщин с более низким уровнем образования (7,4 процентов) и проживающими в домохозяйствах беднейшего квинтиля (8,5 процентов).



**Таблица СР.6. Разница в возрасте между супругами**

Процентное распределение женщин в возрасте 15–19 лет и 20–24 лет, которые в настоящее время состоят в (не)официальном браке, в соответствии с разницей в возрасте с их мужьями или партнерами, Казахстан, 2015 год

	Процентная доля состоящих в (не)официальном браке женщин в возрасте 15–19 лет, муж или партнер которых:					Число женщин в возрасте 15–19 лет, которые в настоящее время состоят в (не)официальном браке	Процентная доля состоящих в (не)официальном браке женщин в возрасте 20–24 лет, муж или партнер которых:					Число женщин в возрасте 20–24 лет которые в настоящее время состоят в (не)официальном браке
	моложе	старше на 0-4 года	старше на 5-9 лет	старше на 10+ лет <sup>1</sup>	Всего		моложе	старше на 0-4 года	старше на 5-9 лет	старше на 10+ лет <sup>2</sup>	Всего	
Всего	2,5	52,0	39,6	5,8	100,0	80	9,7	61,8	23,9	4,5	100,0	964
<b>Регион</b>												
Акмолинская	(*)	(*)	(*)	(*)	100,0	4	21,7	44,6	29,2	4,6	100,0	37
Актюбинская	(*)	(*)	(*)	(*)	100,0	1	(14,0)	(65,5)	(19,4)	(1,1)	100,0	66
Алматинская	(*)	(*)	(*)	(*)	100,0	4	(12,4)	(59,2)	(11,8)	(16,6)	100,0	63
Атырауская	(*)	(*)	(*)	(*)	100,0	4	6,2	68,6	23,3	1,9	100,0	33
Западно-Казахстанская	(*)	(*)	(*)	(*)	100,0	2	5,4	60,8	29,7	4,2	100,0	42
Жамбылская	(*)	(*)	(*)	(*)	100,0	10	3,2	59,7	29,3	7,8	100,0	61
Карагандинская	(*)	(*)	(*)	(*)	100,0	4	(8,3)	(55,4)	(33,0)	(3,3)	100,0	49
Костанайская	(*)	(*)	(*)	(*)	100,0	4	12,5	47,6	26,6	13,3	100,0	48
Кызылординская	(*)	(*)	(*)	(*)	100,0	5	12,9	55,5	27,9	3,6	100,0	33
Мангистауская	(*)	(*)	(*)	(*)	100,0	7	11,0	74,3	12,0	2,7	100,0	46
Южно-Казахстанская	(*)	(*)	(*)	(*)	100,0	24	6,6	65,6	24,8	3,0	100,0	233
Павлодарская	(*)	(*)	(*)	(*)	100,0	1	14,5	61,1	20,7	3,6	100,0	34
Северо-Казахстанская	(*)	(*)	(*)	(*)	100,0	2	(11,1)	(64,0)	(22,7)	(2,2)	100,0	18
Восточно-Казахстанская	-	-	-	-	0,0	0	(9,4)	(54,7)	(31,7)	(4,2)	100,0	52
город Астана	(*)	(*)	(*)	(*)	100,0	2	6,9	66,3	25,3	1,5	100,0	81
город Алматы	(*)	(*)	(*)	(*)	100,0	6	15,2	65,7	17,7	1,5	100,0	67
<b>Местность</b>												
Городская	(2,1)	(55,6)	(32,3)	(10,0)	100,0	36	10,7	60,7	25,0	3,6	100,0	503
Сельская	(2,9)	(49,1)	(45,7)	(2,3)	100,0	44	8,7	63,1	22,7	5,5	100,0	461
<b>Возраст</b>												
15-19	2,5	52,0	39,6	5,8	100,0	80	НП	НП	НП	НП	НП	НП
20-24	НП	НП	НП	НП	НП	НП	9,7	61,8	23,9	4,5	100,0	964

<b>Образование</b>												
Нет образования/ Начальное	-	-	-	-	0,0	0	-	-	-	-	0,0	0
Основное среднее	(*)	(*)	(*)	(*)	100,0	12	(19,2)	(30,6)	(39,5)	(10,6)	100,0	43
Общее среднее	(*)	(*)	(*)	(*)	100,0	22	2,4	64,4	25,9	7,4	100,0	199
Техническое и профессиональное	5,0	57,2	30,4	7,3	100,0	41	9,6	61,3	24,3	4,8	100,0	385
Высшее	(*)	(*)	(*)	(*)	100,0	6	12,9	64,9	20,4	1,8	100,0	338
<b>Квинтиль индекса благосостояния</b>												
Беднейший	(*)	(*)	(*)	(*)	100,0	18	9,3	54,4	27,8	8,5	100,0	163
Второй	(*)	(*)	(*)	(*)	100,0	20	10,1	55,7	29,3	4,9	100,0	216
Средний	(1,1)	(62,8)	(29,9)	(6,1)	100,0	27	9,0	70,4	17,9	2,7	100,0	238
Четвертый	(*)	(*)	(*)	(*)	100,0	8	11,5	64,5	20,8	3,2	100,0	202
Богатейший	(*)	(*)	(*)	(*)	100,0	7	8,3	61,6	25,8	4,2	100,0	145
<b>Национальность главы домохозяйства</b>												
Казахи	5,3	60,4	31,8	2,5	100,0	39	9,5	62,3	23,9	4,3	100,0	602
Русские	(*)	(*)	(*)	(*)	100,0	16	11,2	54,3	28,3	6,2	100,0	141
Другие	(*)	(*)	(*)	(*)	100,0	26	9,3	65,4	21,1	4,2	100,0	221

<sup>1</sup> Показатель MICS 8.8a - Разница в возрасте между супругами (среди женщин в возрасте 15-19 лет)

<sup>2</sup> Показатель MICS 8.8b - Разница в возрасте между супругами (среди женщин в возрасте 20-24 лет)

НП: неприменимо.

( ) Показатели основаны на 25–49 невзвешенных наблюдениях.

(\*) Показатели основаны менее чем на 25 невзвешенных наблюдениях.

"—" означает 0 невзвешенных случаев в этой ячейке или в знаменателе.

## **Отношение к домашнему насилию**

В ходе MICS 2015 года в Казахстане оценивалось отношение женщин в возрасте 15–49 лет к рукоприкладству со стороны мужа или партнера в отношении жены/партнерши: у респонденток спрашивали, считают ли они, что муж/партнер имеет право ударить или избить жену/партнершу в следующих жизненных ситуациях: 1) если она выходит из дома, не сказав ему; 2) если она не заботится о детях; 3) если она возражает ему; 4) если она отказывает ему в половой близости; 5) если у нее пригорает еда. В Казахстане дополнительно в модуль «Отношение к домашнему насилию» введена шестая ситуация: *если она не занимается домашним хозяйством*. Эти вопросы были нацелены на выявление социального оправдания насилия как дисциплинарной меры, применяемой в случае, если, по представлениям мужа, жена не соответствует определенным ожидаемым гендерным ролям.

Ответы на эти вопросы можно найти в Таблице СР.7. По данным MICS 2015 г. в Казахстане, в целом 14,2 процентов женщин считают, что муж/партнер может ударить или побить жену /партнершу как минимум в одной из указанных пяти ситуаций, в то время как аналогичный процент женщин (15,1 процент) считают, что как минимум в одной из шести ситуаций (шестая ситуация является дополнительной ситуацией, специфичной для обследования). Женщины, которые оправдывают насилие мужа, чаще всего соглашались и оправдывают его в тех случаях, когда: жена не заботится о детях (10,8 процентов) или выходит из дому, не сказав мужу (4,1 процента), или возражает ему (5,4 процентов). 6,5 процентов женщин считают, что муж вправе побить жену за то, что она не занимается домашним хозяйством. Лишь небольшая часть женщин считает, что муж вправе побить жену в случаях, когда она отказывает ему в половой близости (1,5 процентов) или, если у нее пригорает еда (0,7 процентов). Чаще, чем остальные женщины, оправдывают применение рукоприкладства со стороны мужа в какой-либо из шести указанных ситуаций женщины в возрасте 25-29 лет (17,0 процентов), проживающие в сельской местности (20,6 процента), состоящие в настоящее время в браке/союзе (17,7 процента), имеющие основное среднее образование (23,7 процента), проживающие в домохозяйствах беднейшего квинтиля (24,3 процента). Применение рукоприкладства со стороны мужа в отношении жены в как минимум одной из шести указанных ситуаций, оправдывает каждая третья женщина, проживающая в Мангистауской области (32,9 процента) и почти каждая четвертая женщина – в Павлодарской области (24,2 процента). И, наоборот, меньше всех при указанных ситуациях к правомерности рукоприкладства со стороны мужей поддержали женщины в городе Алматы (5,9 процентов) и в Актюбинской области (7,8 процентов). Положительное отношение к домашнему насилию со стороны мужа к жене как минимум в одной из указанных пяти или шести ситуаций реже у респонденток из самой младшей возрастной группы 15-19 лет (8,2 и 8,7 процентов соответственно) и у женщин, никогда не состоявших в браке (7,6 и 8,2 процента соответственно).

**Таблица СР.7. Отношение к домашнему насилию**

Процентная доля женщин в возрасте 15–49 лет, которые считают, что муж вправе побить свою жену/партнершу в различных ситуациях, Казахстан, 2015 год

	Процентная доля женщин в возрасте 15-49 лет, которые считают, что муж вправе побить свою жену/партнершу:								Число женщин в возрасте 15-49 лет
	если она выходит из дома, не сказав ему	если она не заботится о детях	если она возражает ему	если она отказывает ему в половой близости	если у нее пригорает еда	по любым из этих пяти причин <sup>1</sup>	если она не занимается домашним хозяйством	по любым из этих шести причин <sup>2</sup>	
<b>Всего</b>	4,1	10,8	5,4	1,5	0,7	14,2	6,5	15,1	12670
<b>Регион</b>									
Акмолинская	2,1	14,0	2,6	1,3	0,7	14,6	6,7	15,3	624
Актюбинская	2,0	4,1	3,7	0,7	0,5	7,3	1,9	7,8	806
Алматинская	2,1	9,6	1,3	0,3	0,4	10,8	8,5	12,9	1042
Атырауская	2,5	6,1	7,4	1,2	0,3	10,9	2,0	10,9	402
Западно-Казахстанская	2,5	9,7	1,8	0,1	0,3	10,5	8,9	12,8	572
Жамбылская	7,5	9,4	8,8	2,1	1,2	16,8	6,0	17,2	778
Карагандинская	2,4	10,7	3,3	1,5	0,6	13,0	6,9	14,2	1035
Костанайская	1,4	16,2	3,3	1,8	0,7	17,6	7,4	18,0	675
Кызылординская	4,3	10,3	7,7	1,5	0,7	13,9	5,2	15,5	399
Мангистауская	13,1	22,4	23,8	7,7	1,9	32,8	9,0	32,9	408
Южно-Казахстанская	9,8	10,9	11,0	2,0	0,5	18,8	5,2	18,8	2079
Павлодарская	7,6	20,2	7,4	4,0	1,1	21,1	18,8	24,2	517
Северо-Казахстанская	2,1	19,1	4,0	2,0	1,5	19,6	10,9	20,6	351
Восточно-Казахстанская	1,8	11,5	1,6	1,5	1,2	12,8	5,2	13,6	880
город Астана	0,4	9,6	2,4	0,2	0,8	11,1	6,4	12,9	1086
город Алматы	1,0	4,1	1,5	0,2	0,1	5,2	3,0	5,9	1015
<b>Местность</b>									
Городская	2,2	8,1	3,0	0,8	0,5	9,9	4,7	10,8	7140
Сельская	6,6	14,3	8,6	2,4	1,0	19,6	8,8	20,6	5530
<b>Возраст</b>									
15-19	1,9	7,0	3,5	0,4	0,4	8,2	4,9	8,7	1346
20-24	4,5	9,4	6,7	1,8	0,4	13,6	5,8	14,1	1768
25-29	4,5	12,3	6,4	1,2	0,3	15,3	7,3	17,0	2161
30-34	4,4	11,6	4,6	1,0	0,9	15,6	6,4	16,3	1998
35-39	4,7	12,1	6,2	2,3	1,3	15,9	6,6	16,7	1870
40-44	4,2	12,2	5,9	1,8	0,9	15,7	7,3	16,7	1862
45-49	3,6	9,7	4,2	1,8	0,7	12,8	6,5	13,8	1665
<b>Семейное положение</b>									
В настоящее время состоит в (не)официальном браке	5,1	12,3	6,6	1,9	0,8	16,6	7,1	17,7	8351
Состояла в (не)официальном браке	3,2	10,9	3,9	0,8	0,7	12,5	6,7	13,1	1629
Никогда не состояла в (не)официальном браке	1,5	6,2	2,7	0,6	0,3	7,6	4,2	8,2	2690

<b>Образование</b>									
Нет образования/ Начальное	(*)	(*)	(*)	(*)	(*)	(*)	(*)	(*)	16
Основное среднее	6,4	18,0	7,2	2,8	2,0	21,2	13,7	23,7	778
Общее среднее	7,4	14,6	8,1	2,5	1,2	19,9	9,1	20,8	3140
Техническое и профессиональное	3,1	10,6	5,6	1,6	0,6	13,8	5,6	14,7	3990
Высшее	2,4	7,4	3,2	0,5	0,2	9,5	4,2	10,3	4745
<b>Квинтиль индекса благосостояния</b>									
Беднейший	7,9	16,7	8,7	2,5	1,5	23,1	10,8	24,3	2276
Второй	7,0	14,3	9,1	2,6	0,7	19,6	7,4	20,4	2334
Средний	3,0	9,2	5,3	1,0	0,7	12,2	6,4	13,2	2464
Четвертый	1,7	7,7	2,4	0,8	0,5	8,9	4,1	10,1	2708
Богатейший	2,0	7,7	2,9	0,9	0,3	9,3	4,7	10,0	2888
<b>Национальность главы домохозяйства</b>									
Казахи	3,8	10,9	5,8	1,5	0,9	14,6	6,7	15,6	8149
Русские	1,4	8,6	1,7	0,6	0,1	9,0	4,7	9,9	2506
Другие	8,6	13,3	8,5	2,5	0,7	19,0	7,8	19,7	2014
Пропуск/НЗ	(*)	(*)	(*)	(*)	(*)	(*)	(*)	(*)	1
<sup>1</sup> Показатель MICS 8.12 - Отношение к домашнему насилию									
<sup>2</sup> Показатель, специфичный для данного обследования 8.S1- Отношение к домашнему насилию (включая дополнительные обстоятельства)									
(*) Показатели основаны менее чем на 25 невзвешенных наблюдениях.									

## **Формы проживания детей и сиротство**

Конвенция прав ребенка гласит, что «ребенку для полного и гармоничного развития его личности необходимо расти в семейном окружении, в атмосфере счастья, любви и понимания». Миллионы детей во всем мире растут без родительской заботы в силу ряда причин, в том числе из-за безвременной смерти или трудовой миграции родителей. В большинстве случаев эти дети находятся на попечении членов расширенной семьи, а в других живут в неродных домохозяйствах, например, в качестве домашних работников с проживанием. Понимание форм проживания детей, в том числе состава домохозяйств, где они живут, и отношений с их основными опекунами, является ключом к разработке целевых мероприятий по обеспечению ухода за ребенком и его благополучия.

В Таблице CP.8 представлена информация о формах проживания и сиротстве детей в возрасте до 18 лет.

По данным MICS 2015 г. в Казахстане примерно четверо детей из пяти (82,0 процента) в возрасте 0–17 лет, проживают в полной семье с обоими родителями, 13,1 процентов – только с матерью, а 1,1 процент – только с отцом. Исключительно с матерью проживают 9,2 процентов детей, несмотря на то, что их родной отец жив, а 0,8 процента детей проживают с отцом при живой биологической матери. Не проживают с биологическими родителями 3,2 процента детей, при этом у 2,6 процентов детей оба родителя живы.

Почти 5 процентов детей потеряли одного или обоих родителей.

Как и предполагалось, дети старшего возраста (15-17 лет) несколько реже, чем дети младшего возраста (0-4 года), живут с обоими родителями (67,6 и 89,3 процентов соответственно), кроме того, 10,8 процентов детей в возрасте 15-17 лет потеряли одного или обоих родителей против 1,7 процентов детей в возрасте 0-4 года. При этом высокая процентная доля детей, которые при живом (биологическом) отце проживают только с матерью, наблюдается в Акмолинской (18,1 процентов), Павлодарской (16,7 процентов), а также в Костанайской и Карагандинской (14,9 и 14,5 процентов) областях.

Процент детей, проживающих отдельно от родных (биологических) родителей или тех, у кого умерли один или оба родителя, в сельской местности составляет 3,9 и 5,6 процентов соответственно. В городской местности данная категория детей составляет 2,5 и 4,1 процентов соответственно. В тоже время процент детей, которые живут только со своими матерями в то время как их отец жив составляет 12,2 процента в городской местности и 6,4 процента в сельской местности.

Распространенность сиротства среди детей по регионам варьируется в пределах от 6 процентов в Восточно-Казахстанской (6,0 процентов), Павлодарской (6,3 процентов) и Акмолинской (6,9 процентов) областях, до 3 процентов, проживающих в Кызылординской (3,4 процента), Жамбылской (3,6 процента) и Мангистауской областях (3,7 процента).

В Казахстане, менее 1 процента детей в возрасте 10-14 лет являются сиротами. Таблица с показателем МИКС 9.16 «Отношение посещаемости школы сиротами к посещаемости школы несиротами» не отображается в настоящем Отчете, поскольку общее число детей-сирот возраста 10-14 лет меньше, чем 25 невзвешенных случаев.

**Таблица СР.8. Формы проживания детей и сиротство**

Процентное распределение детей в возрасте 0–17 лет в соответствии с формами проживания, процентная доля детей в возрасте 0-17 лет, которые проживают в домохозяйствах отдельно от одного из своих биологических родителей, и процентная доля детей, у которых умер один или оба родителя, Казахстан, 2015 год

	Проживает с обоими родителями	Не проживает с биологическими родителями				Проживает только с матерью		Проживает только с отцом		Нет информации об отце/ матери	Всего	Не проживает с биологическими родителями <sup>1</sup>	Один или оба родителя умерли <sup>2</sup>	Число детей в возрасте 0-17 лет
		Жив только отец	Жива только мать	Оба родителя живы	Оба умерли	Отец жив	Отец умер	Мать жива	Мать умерла					
<b>Всего</b>	82,0	0,1	0,3	2,6	0,3	9,2	3,9	0,8	0,3	0,6	100,0	3,2	4,9	17469
<b>Пол</b>														
Мужской	81,9	0,1	0,2	2,5	0,2	9,1	4,0	0,9	0,4	0,6	100,0	3,1	5,0	9155
Женский	82,1	0,1	0,3	2,7	0,4	9,3	3,7	0,6	0,2	0,6	100,0	3,4	4,7	8314
<b>Регион</b>														
Акмолинская	68,8	0,4	0,4	5,1	0,7	18,1	5,2	0,7	0,1	0,6	100,0	6,6	6,9	762
Актюбинская	85,8	0,1	0,0	2,5	0,1	6,4	4,3	0,5	0,3	0,0	100,0	2,7	4,8	1116
Алматинская	81,6	0,2	0,1	3,7	0,2	8,4	3,5	0,8	0,7	1,0	100,0	4,1	4,6	1439
Атырауская	86,2	0,1	0,1	1,5	0,0	6,8	4,5	0,4	0,4	0,0	100,0	1,7	5,1	626
Западно-Казахстанская	76,2	0,0	0,1	4,1	2,7	13,0	2,5	0,5	0,2	0,7	100,0	6,9	5,4	710
Жамбылская	84,9	0,1	0,1	4,3	0,2	5,5	3,2	0,8	0,0	0,9	100,0	4,7	3,6	1286
Карагандинская	77,4	0,0	0,5	2,9	0,1	14,5	3,6	0,4	0,3	0,2	100,0	3,5	4,6	1210
Костанайская	75,8	0,2	0,4	2,8	0,1	14,9	3,7	0,9	0,1	1,0	100,0	3,4	5,1	772
Кызылординская	86,6	0,1	0,3	2,2	0,3	6,1	2,3	0,9	0,4	0,8	100,0	2,8	3,4	668
Мангистауская	90,4	0,0	0,1	1,7	0,2	3,3	3,2	0,3	0,1	0,7	100,0	2,0	3,7	673
Южно-Казахстанская	86,7	0,0	0,3	0,9	0,0	6,0	4,5	0,9	0,4	0,2	100,0	1,2	5,2	3959
Павлодарская	72,5	0,0	0,2	2,9	0,7	16,7	5,1	0,3	0,3	1,3	100,0	3,8	6,3	564
Северо-Казахстанская	75,7	0,2	0,9	2,6	0,0	12,8	4,0	1,1	0,3	2,4	100,0	3,7	5,8	415
Восточно-Казахстанская	76,3	0,0	0,7	4,9	0,6	11,0	3,7	0,9	1,0	1,0	100,0	6,1	6,0	977
город Астана	83,4	0,0	0,0	2,1	0,3	8,9	2,9	1,5	0,1	0,9	100,0	2,4	3,3	1256
город Алматы	81,2	0,2	0,4	2,3	0,1	10,5	4,1	0,2	0,4	0,6	100,0	3,0	5,2	1035

<b>Местность</b>															
Городская	80,3	0,0	0,3	2,0	0,2	12,2	3,4	0,8	0,2	0,7	100,0	2,5	4,1	8315	
Сельская	83,6	0,1	0,3	3,2	0,4	6,4	4,3	0,7	0,5	0,6	100,0	3,9	5,6	9154	
<b>Возраст</b>															
0-4	89,3	0,0	0,0	2,0	0,0	6,5	1,5	0,2	0,1	0,3	100,0	2,0	1,7	5877	
0-2	91,1	0,0	0,0	1,7	0,0	6,2	0,5	0,1	0,1	0,2	100,0	1,8	0,6	3434	
3-4	86,8	0,0	0,1	2,3	0,1	6,9	2,9	0,3	0,1	0,5	100,0	2,4	3,1	2443	
5-9	82,4	0,1	0,2	2,5	0,3	9,6	3,5	0,7	0,3	0,6	100,0	3,0	4,3	5509	
10-14	77,9	0,2	0,6	2,4	0,5	10,5	5,4	1,4	0,5	0,6	100,0	3,7	7,3	4129	
15-17	67,6	0,2	0,5	5,3	0,7	13,4	8,5	1,3	0,9	1,7	100,0	6,6	10,8	1954	
<b>Квинтиль индекса благосостояния</b>															
Беднейший	80,3	0,1	0,3	3,2	0,2	8,7	5,0	1,0	0,5	0,7	100,0	3,8	6,1	3989	
Второй	85,7	0,1	0,2	3,2	0,7	6,1	2,6	0,7	0,3	0,5	100,0	4,1	3,9	3882	
Средний	83,5	0,2	0,4	2,5	0,1	6,5	5,1	0,6	0,4	0,6	100,0	3,2	6,3	3472	
Четвертый	79,1	0,0	0,3	2,2	0,3	13,5	3,0	0,8	0,1	0,5	100,0	2,8	3,8	2932	
Богатейший	80,7	0,0	0,2	1,7	0,2	12,4	3,3	0,6	0,2	0,8	100,0	2,0	3,9	3194	
<b>Национальность главы домохозяйства</b>															
Казахи	85,1	0,1	0,2	3,1	0,2	6,6	3,1	0,7	0,4	0,6	100,0	3,6	3,9	12005	
Русские	68,0	0,1	0,7	1,8	0,3	21,7	5,8	0,7	0,0	0,9	100,0	2,8	7,0	2415	
Другие	80,8	0,1	0,1	1,3	0,6	9,6	5,5	1,1	0,4	0,5	100,0	2,1	6,8	3049	
<sup>1</sup> Показатель MICS 8.13 - Формы проживания детей															
<sup>2</sup> Показатель MICS 8.14 - Доля детей, у которых умер один или оба родителя															



## **XI. ВИЧ/СПИД и сексуальное поведение**

---

### ***Наличие знаний о передаче ВИЧ и заблуждений относительно ВИЧ***

Одно из главнейших условий снижения уровня заболеваемости ВИЧ – наличие точных знаний о путях передачи ВИЧ и стратегий профилактики передачи. Предоставление верных сведений – первый шаг на пути повышения осведомленности подростков и молодых людей и обеспечения их способами, которыми они могут защитить себя от заражения. Заблуждения относительно ВИЧ являются распространенными и могут создавать путаницу в представлениях подростков и молодых людей и препятствовать усилиям по профилактике. На Специальной сессии Генеральной Ассамблеи ООН по вопросам ВИЧ/СПИДа (UNGASS (ЮНГАСС)) прозвучал призыв к правительствам улучшать знания молодежи о ВИЧ и ее умения самозащиты от инфицирования. Показатели для оценки степени достижения этой цели, а также достижения ЦРТ, которая состоит в сокращении уровня заражения ВИЧ наполовину, включают в себя повышение уровня знаний о ВИЧ и его профилактике и изменение поведения с целью предотвращения дальнейшего распространения этого заболевания. По модулю о ВИЧ опрашивались женщины в возрасте 15–49 лет. Обратите внимание, что в вопросах данного модуля часто упоминается «вирус СПИДа». Данный термин используется строго для сбора данных, в помощь респондентам, вместо корректного термина «ВИЧ», который по необходимости используется здесь в представлении результатов.

**Таблица НА.1. Наличие знаний о передаче ВИЧ, заблуждений относительно ВИЧ и всесторонних знаний о передаче ВИЧ**

Процентная доля женщин в возрасте 15–49 лет, которые знают основные способы профилактики передачи ВИЧ, доля женщин, которые знают, что человек, который выглядит здоровым, может быть ВИЧ-положительным, доля женщин, которые могут опровергнуть распространенные заблуждения, и доля женщин, которые имеют всесторонние знания о передаче ВИЧ, Казахстан, 2015 год

	Доля женщин, которые слышали о СПИДе	Процентная доля женщин, которые знают, что передачу можно предупредить:			Процентная доля тех, кто знает, что человек, который выглядит здоровым, может быть ВИЧ-положительным	Процентная доля женщин, которые знают, что ВИЧ не может передаваться:						Процентная доля женщин, которые могут опровергнуть два самых распространенных заблуждения и знают, что человек, который выглядит здоровым, может быть ВИЧ-положительным	Процентная доля женщин, которые имеют всесторонние знания <sup>1,а</sup>	Число женщин в возрасте 15-49 лет
		имея только одного верного неинфицированного о сексуального партнера	используя презерватив при каждом сексуальном контакте	Оба варианта		через комариные укусы	сверхъестественным путем	при совместном приеме пищи с человеком с ВИЧ	через объятия или рукопожатия с человеком с ВИЧ	через поцелуй с человеком с ВИЧ				
<b>Всего</b>	97,9	82,3	71,7	65,4	74,1	66,7	89,1	80,0	88,4	71,5	44,0	33,7	12670	
<b>Регион</b>														
Акмолинская	99,0	81,8	73,5	63,6	85,2	49,0	87,5	71,0	84,7	59,1	32,0	24,8	624	
Актюбинская	97,7	91,1	88,9	83,9	74,9	72,9	95,0	81,8	94,5	75,5	47,5	40,5	806	
Алматинская	96,2	90,6	76,1	73,8	45,5	76,8	93,1	77,7	83,5	71,2	32,2	28,3	1042	
Атырауская	97,5	81,4	56,9	52,6	58,6	69,2	83,1	78,2	88,1	71,0	35,4	28,5	402	
Западно-Казахстанская	93,4	81,3	71,7	67,8	67,3	81,3	85,0	80,6	87,6	80,1	52,6	43,8	572	
Жамбылская	98,8	64,7	54,6	42,2	56,3	49,0	79,4	55,6	72,8	39,9	17,2	10,7	778	
Карагандинская	99,6	88,2	83,4	77,7	86,9	62,8	88,7	77,2	87,7	67,9	43,6	37,0	1035	
Костанайская	99,9	96,1	93,3	91,3	84,9	68,6	94,6	88,1	94,8	74,0	50,2	46,8	675	
Кызылординская	97,5	77,3	64,6	55,8	51,3	65,3	88,5	68,2	86,3	57,2	28,3	22,5	399	
Мангистауская	97,7	52,0	46,6	34,9	81,7	75,9	78,6	71,9	82,9	65,5	48,4	17,6	408	
Южно-Казахстанская	95,6	72,8	59,0	51,8	64,2	65,4	87,8	85,1	89,6	72,1	38,5	28,1	2079	
Павлодарская	99,0	90,3	88,8	83,6	83,5	59,9	81,0	78,4	82,1	67,5	41,6	36,6	517	
Северо-Казахстанская	99,9	86,0	85,7	75,8	92,3	52,9	87,3	71,0	85,3	60,0	38,2	32,7	351	
Восточно-Казахстанская	98,1	79,8	80,3	71,1	86,7	58,3	87,7	82,1	87,5	74,0	47,7	40,9	880	
город Астана	99,8	84,6	53,0	47,6	93,6	77,5	96,1	93,2	96,7	89,2	69,7	33,1	1086	
город Алматы	99,6	94,3	83,1	80,0	83,1	72,2	96,3	88,4	97,0	88,9	64,8	56,4	1015	
<b>Местность</b>														
Городская	99,0	86,5	75,3	69,5	80,8	68,8	92,6	84,6	92,7	77,0	50,9	38,8	7140	
Сельская	96,5	76,9	67,1	60,1	65,5	63,8	84,7	74,1	82,9	64,3	35,3	27,0	5530	

<b>Возраст</b>													
15-24 <sup>1</sup>	95,4	73,2	63,1	54,8	69,0	63,5	87,1	74,7	85,8	67,3	39,3	26,7	3114
15-19	91,2	63,2	52,2	43,5	62,2	58,0	80,9	66,9	79,8	59,7	32,9	19,6	1346
20-24	98,7	80,7	71,5	63,4	74,1	67,6	91,7	80,6	90,4	73,1	44,3	32,0	1768
25-29	98,9	85,2	74,6	69,1	76,6	69,7	91,4	83,8	91,1	75,4	48,7	38,6	2161
30-39	98,5	85,3	74,1	68,9	74,8	67,2	89,7	81,3	89,0	71,7	44,1	35,0	3868
40-49	98,8	85,3	74,9	68,7	76,4	67,0	89,0	81,0	88,6	72,5	45,3	35,4	3527
<b>Семейное положение</b>													
Когда-либо состояла в (не)официальном браке	98,8	84,8	73,8	68,0	75,3	67,4	89,7	80,9	88,9	72,0	44,7	35,1	9980
Никогда не состояла в (не)официальном браке	94,7	72,9	63,9	55,8	69,7	64,0	87,0	76,5	86,8	69,4	41,7	28,5	2690
<b>Образование</b>													
Нет образования/ Начальное	(*)	(*)	(*)	(*)	(*)	(*)	(*)	(*)	(*)	(*)	(*)	(*)	16
Основное среднее	93,2	69,2	57,1	50,7	61,3	51,4	79,7	64,2	75,4	53,0	24,9	17,5	778
Общее среднее	95,7	73,8	62,2	54,3	60,4	59,7	82,6	70,0	81,2	59,7	29,2	21,4	3140
Техническое и профессиональное	98,8	83,8	74,5	67,9	77,3	67,9	90,1	81,2	89,5	72,5	45,6	34,5	3990
Высшее	99,6	89,1	78,2	73,2	82,8	72,9	94,5	88,5	94,7	81,5	55,8	43,9	4745
<b>Квинтиль индекса благосостояния</b>													
Беднейший	94,3	73,3	60,4	52,8	60,8	60,3	80,6	68,6	78,3	58,7	28,3	19,7	2276
Второй	97,4	77,9	67,5	61,1	67,4	60,4	84,9	74,6	83,8	63,4	33,6	26,6	2334
Средний	98,4	79,4	72,9	64,3	72,9	67,6	89,7	80,0	89,4	70,6	44,2	33,1	2464
Четвертый	99,4	88,7	76,5	71,6	80,7	71,8	93,9	86,1	93,6	79,5	52,6	41,3	2708
Богатейший	99,4	89,4	78,5	74,1	84,9	71,0	94,3	87,8	94,6	81,2	56,6	43,7	2888
<b>Национальность главы домохозяйства</b>													
Казахи	97,7	81,3	69,3	62,9	72,2	66,9	88,1	78,4	87,6	70,4	43,0	31,7	8149
Русские	99,5	90,6	83,2	78,5	84,4	68,4	93,7	85,3	92,1	76,7	50,6	42,3	2506
Другие	97,0	76,0	67,0	59,0	69,1	63,3	87,6	79,7	87,1	69,3	40,1	30,7	2014
Пропуск/НЗ	(*)	(*)	(*)	(*)	(*)	(*)	(*)	(*)	(*)	(*)	(*)	(*)	1

<sup>1</sup> Показатель МICS 9.1; показатель ЦРТ 6.3 - Наличие у молодых женщин знаний о профилактике ВИЧ

<sup>2</sup> Всесторонние знания о профилактике ВИЧ – это знание всех следующих пунктов: (1) что вероятность заражения ВИЧ может быть уменьшена наличием единственного, верного, не инфицированного партнера и неизменным использованием презерватива (два основных способа профилактики ВИЧ), (2) что человек, который выглядит здоровым, может быть ВИЧ-инфицированным и (3) что ВИЧ не может передаваться через комариные укусы и через поцелуй с человеком с ВИЧ.

(\*) Показатели основаны менее чем на 25 невзвешенных наблюдениях.

Показатель, общий для ЦРТ и Отчетности о достигнутом прогрессе в осуществлении глобальных мер противодействия СПИДу (ГАРПП; ранее UNGASS), - это процентная доля молодых людей, которые имеют всесторонние и правильные знания о профилактике и передаче ВИЧ. Всесторонние и правильные представления о профилактике и передаче ВИЧ определяются через призму следующих знаний: 1) знания о том, что постоянное использование презерватива при каждом сексуальном контакте и наличие только одного верного неинфицированного сексуального партнера может сократить вероятность заболевания ВИЧ, 2) знания о том, что у человека, который выглядит здоровым, может быть ВИЧ, и 3) опровержение двух основных заблуждений относительно передачи ВИЧ, присущих данной территории.

Во время MICS-обследования 2015 года в Казахстане все женщины, которые слышали о СПИДе, опрашивались на предмет того, знают ли они все три указанные выше составляющие; полученные результаты представлены в Таблице НА.1.

В Казахстане почти каждая женщина в возрасте 15–49 лет или 97,9 процентов опрошенных слышали о СПИДе. Несмотря на это, доля женщин, знающих в совокупности оба основных способа профилактики передачи ВИЧ, во-первых, наличие только одного верного неинфицированного сексуального партнера, и, во-вторых, использование презерватива при каждом сексуальном контакте, – составила лишь 65,4 процентов. При этом осведомленность женщин о каждом из них по отдельности достаточно высока: 82,3 процента женщин знают, что основным способом профилактики передачи ВИЧ является наличие только одного верного неинфицированного сексуального партнера, а 71,7 процентов женщин знают, что использование презерватива при каждом сексуальном контакте является одним из надежных способов предотвращения передачи ВИЧ. В городской местности женщины несколько больше осведомлены о двух основных способах профилактики ВИЧ-инфекции, чем их сверстницы из сельской местности (69,5 и 60,1 процентов соответственно). Наиболее осведомленными в вопросах профилактики ВИЧ являются жительницы Костанайской области (91,3 процентов) и только 34,9 процента жительниц Мангистауской области информированы о двух основных способах профилактики передачи ВИЧ.

В Таблице НА.1 также представлена процентная доля женщин, которые могут опровергнуть заблуждения, касающиеся передачи ВИЧ. Данный показатель основан на двух общих и распространенных в Казахстане заблуждениях, а именно о том, что ВИЧ может передаваться через комариные укусы или поцелуй с человеком, инфицированным ВИЧ. В таблице также представлена информация о том, знают ли женщины, что ВИЧ не может передаваться сверхъестественным путем или через совместный прием пищи с человеком с ВИЧ или через объятия и рукопожатия с человеком с ВИЧ. В целом менее половины (44,0 процента) женщин возрасте 15-49 лет опровергают два наиболее распространенных заблуждения о передаче ВИЧ и знают, что человек, который выглядит здоровым, может быть инфицирован ВИЧ. 71,5 процентов женщин считают, что ВИЧ не может передаваться через поцелуи, а 66,7 процентов женщин знают, что ВИЧ не передается через комариные укусы; три из четырех женщин (74,1 процента) знают, что человек, который выглядит здоровым, может быть инфицирован ВИЧ. 88,4 процентов женщин знают о том, что ВИЧ не передается через рукопожатия или объятия, примерно столько же (89,1 процентов) – что ВИЧ не передается сверхъестественным путем, а 80,0 процентов женщин в курсе, что ВИЧ не передается при совместном приеме пищи с ВИЧ-инфицированным лицом.

Лишь 17,2 процентов женщин из Жамбылской и 28,3 процентов женщин из Кызылординской областей могут опровергнуть два наиболее распространенных заблуждения и знают, что человек, который выглядит здоровым, может быть инфицирован ВИЧ. С другой стороны, в городах Алматы и Астана доля женщин, обладающих такими знаниями несколько выше и составляет 64,8 и 69,7 процентов соответственно. В сельской местности женщины в возрасте 15-49 лет несколько хуже знают – как о путях профилактики передачи ВИЧ, так и обо всех заблуждениях относительно передачи ВИЧ: например, доля женщин в возрасте 15-49 лет, которые могут опровергнуть два наиболее распространенных заблуждения о передаче ВИЧ-инфекции и знают, что человек, который выглядит здоровым, может быть инфицирован ВИЧ, - в сельской местности составила лишь 35,3 процента, тогда как в городской местности эта доля составила больше половины (50,9 процентов). Молодые женщины и девушки в возрасте 15-24 лет, и в частности, в возрасте 15-19 лет, чаще менее информированы о двух основных способах профилактики передачи ВИЧ и обо всех заблуждениях относительно ВИЧ, чем женщины более старших возрастов. Также можно отметить, что уровень знаний о ВИЧ положительно связан как с уровнем образования женщины, так и с уровнем благосостояния домохозяйств. Женщины, когда-либо состоявшие в браке, больше знают об указанных двух основных способах профилактики ВИЧ, чем женщины, никогда не вступавшие в брачные отношения (68,0 и 55,8 процентов соответственно).

График НА.1. показывает процентное соотношение женщин со всесторонними знаниями в области передачи ВИЧ.

### График НА.1. Наличие у женщин всесторонних знаний о передаче ВИЧ, Казахстан, 2015 год

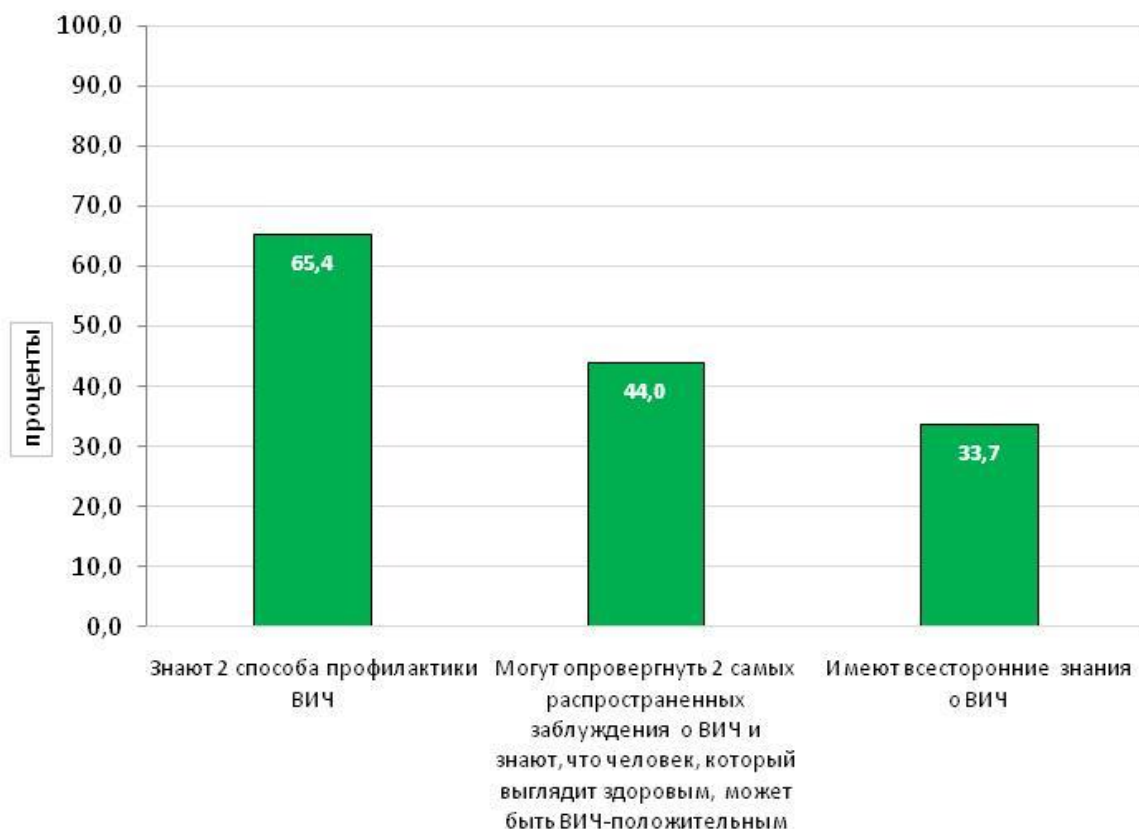

Женщины, которые имеют **всесторонние знания** о профилактике и передаче ВИЧ, – это женщины, которые: знают *два способа профилактики ВИЧ (наличие только одного верного неинфицированного сексуального партнера и использование презерватива при каждом сексуальном контакте)*; женщины, которые знают, что человек, который выглядит здоровым, может быть инфицирован ВИЧ; и которые **отрицают** два самых распространенных в стране заблуждения относительно передачи ВИЧ-инфекции. В Казахстане уровень распространенности всесторонних знаний о способах передачи и профилактики ВИЧ до сих пор остается довольно низким, хотя имеются различия в зависимости от различных характеристик. Результаты обследования показывают, что в стране всесторонние знания о способах передачи и профилактики ВИЧ имеет лишь каждая третья женщина в возрасте 15-49 лет (33,7 процента). При этом, в городской местности этот показатель несколько выше, чем в сельской (38,8 и 27,0 процентов соответственно). Как и предполагалось, доля женщин, имеющих всесторонние знания о ВИЧ увеличивается по мере повышения уровня образования и благосостояния домохозяйств: более высокий процент женщин с высшим образованием имеет всесторонние знания о ВИЧ, чем женщины с более низким уровнем образования (43,9 и 17,5 процентов соответственно); а процентная доля женщин из богатейших домохозяйств, с большей вероятностью имеют всесторонние знания о ВИЧ, чем из женщины беднейших домохозяйств (43,7 процентов, и 19,7 процентов соответственно).

**Таблица НА.2. Наличие знаний о передаче ВИЧ-инфекции от матери ребенку**

Процентная доля женщин в возрасте 15–49 лет, которые правильно называют способы передачи ВИЧ от матери ребенку, Казахстан, 2015 год

	Процентная доля женщин, которые слышали о СПИДе и:					не знают конкретных способов передачи ВИЧ от матери к ребенку	Число женщин в возрасте 15-49 лет
	знают, что ВИЧ может передаваться от матери ребенку:						
	во время беременности	во время родов	при грудном вскармливании	по меньшей мере одним из трех способов	всеми тремя способами <sup>1</sup>		
<b>Всего</b>	83,8	77,3	64,7	88,3	58,0	9,6	12670
<b>Регион</b>							
Акмолинская	85,0	76,2	57,8	87,8	52,0	11,3	624
Актюбинская	75,1	67,0	64,0	77,3	57,1	20,4	806
Алматинская	85,1	75,3	73,2	87,4	67,6	8,8	1042
Атырауская	83,4	73,9	78,1	88,7	66,1	8,8	402
Западно-Казахстанская	87,2	84,5	72,1	91,4	66,2	2,0	572
Жамбылская	88,3	80,2	63,5	91,1	58,1	7,7	778
Карагандинская	89,2	77,5	52,4	95,3	45,4	4,3	1035
Костанайская	77,1	79,3	52,5	86,1	48,4	13,8	675
Кызылординская	89,1	87,3	77,0	90,4	75,4	7,1	399
Мангистауская	77,4	46,6	54,3	80,6	39,1	17,1	408
Южно-Казахстанская	71,9	74,9	69,2	83,3	56,2	12,3	2079
Павлодарская	92,8	84,8	69,8	94,1	67,4	5,0	517
Северо-Казахстанская	88,8	81,1	60,0	91,8	54,8	8,1	351
Восточно-Казахстанская	78,5	71,2	51,4	81,8	47,6	16,2	880
город Астана	94,9	87,3	65,0	96,6	60,2	3,2	1086
город Алматы	93,4	84,5	72,9	94,0	71,0	5,7	1015
<b>Местность</b>							
Городская	87,5	79,9	64,6	90,8	59,5	8,2	7140
Сельская	79,0	73,9	64,7	85,1	56,0	11,4	5530
<b>Возрастная группа</b>							
15-24	72,6	63,4	55,8	77,3	48,0	18,2	3114
15-19	61,8	53,9	47,1	67,3	39,8	23,9	1346
20-24	80,9	70,6	62,5	84,8	54,2	13,8	1768

25-29	88,1	80,9	69,1	92,2	62,3	6,7	2161
30-39	86,3	81,1	65,6	91,4	58,9	7,1	3868
40-49	88,2	83,2	68,7	92,4	63,1	6,4	3527
<b>Семейное положение</b>							
Когда-либо состояла в (не)официальном браке	87,4	81,8	68,0	92,0	61,3	6,8	9980
Никогда не состояла в (не)официальном браке	70,3	60,6	52,4	74,8	45,7	19,9	2690
<b>Образование</b>							
Нет образования/Начальное	(*)	(*)	(*)	(*)	(*)	(*)	16
Основное среднее	76,8	67,7	55,3	80,6	47,6	12,7	778
Общее среднее	78,2	72,1	61,8	83,2	55,0	12,4	3140
Техническое и профессиональное	83,0	77,9	65,0	88,4	58,0	10,4	3990
Высшее	89,5	82,0	68,0	93,1	61,7	6,5	4745
<b>Квинтиль индекса благосостояния</b>							
Беднейший	75,4	70,9	61,7	81,9	53,6	12,5	2276
Второй	82,1	77,2	65,9	86,8	59,2	10,5	2334
Средний	82,0	75,1	67,3	88,1	57,3	10,3	2464
Четвертый	88,3	80,8	64,8	91,6	59,4	7,8	2708
Богатейший	89,0	81,1	63,6	91,8	59,6	7,6	2888
<b>Национальность главы домохозяйства</b>							
Казахи	83,5	75,4	65,6	87,4	58,7	10,3	8149
Русские	88,1	81,7	62,6	92,1	57,7	7,4	2506
Другие	79,5	79,5	63,5	87,4	55,2	9,5	2014
Пропуск/НЗ	(*)	(*)	(*)	(*)	(*)	(*)	1
<b><sup>1</sup> Показатель MICS 9.2 - Наличие знаний о передаче ВИЧ от матери ребенку</b>							
(*) Показатели основаны менее чем на 25 невзвешенных наблюдениях.							



Наличие знаний о передаче ВИЧ от матери ребенку также является важным шагом для своевременного прохождения тестирования (сдачи анализа) на ВИЧ во время беременности для предупреждения инфицирования ребенка ВИЧ-инфекцией. Женщины должны обязательно знать, что ВИЧ может передаваться ребенку во время беременности, во время родов и при кормлении грудью (через грудное молоко). Уровень знаний о передаче ВИЧ-инфекции от матери ребенку среди женщин в возрасте 15–49 лет представлен в Таблице НА.2. Более половины (58,0 процентов) женщин в возрасте 15–49 лет знают все три способа передачи ВИЧ-инфекции от матери ребенку, в то же время одна из десяти (9,6 процентов) женщин не знают ни одного конкретного способа передачи ВИЧ ребенку. Самым известным оказался способ передачи ВИЧ ребенку (плоду) через плаценту во время беременности, о котором знают 83,8 процента женщин; информированы о том, что ВИЧ может передаваться во время родов 77,3 процентов женщин. 64,7 процентов женщин знают о передаче ВИЧ-инфекции от матери к ребенку во время кормления грудью.

В региональном разрезе уровень информированности женщин о способах передачи ВИЧ от матери к ребенку имеет значительные различия. Например, если в Мангистауской области обо всех трех способах передачи ВИЧ-инфекции от матери к ребенку знает лишь 39,1 процента женщин, то в Кызылординской области и городе Алматы об этом знают примерно три женщины из четырех (75,4 и 71,0 процент соответственно). Различия в уровне знаний обо всех трех способах передачи ВИЧ-инфекции между женщинами, проживающими в городской и сельской местности незначительны (59,5 и 56,0 процентов соответственно). В возрастной группе женщин 20–24 лет более половины из них (54,2 процента) знают обо всех трех способах передачи ВИЧ - как в отдельности, так и в совокупности, по сравнению с женщинами в возрастной группе 15–19 лет (39,8 процентов). Женщины в возрастных группах 25–29 лет, 30–39 лет и 40–49 лет более вероятно знают обо всех трех способах передачи ВИЧ от матери к ребенку в диапазоне от 58,9 до 63,1 процентов, чем женщины в возрасте 15–24 лет (48,0 процентов). Обо всех трех способах передачи ВИЧ от матери к ребенку больше осведомлены женщины, когда-либо состоявшие в браке (61,3 процента), чем женщины, никогда не вступавшие в брачные отношения (45,7 процентов). Распространенность знаний о передаче ВИЧ от матери к ребенку чаще зависит от степени образованности женщин: обо всех трех способах передачи ВИЧ от матери к ребенку знают 61,7 процентов женщин с высшим образованием и 47,6 процентов - с основным средним. Уровень знаний обо всех трех способах передачи ВИЧ от матери к ребенку не различается в разбивке по квинтилям индекса благосостояния. Более 12 процентов женщин, имеющих основное среднее образование, или проживающие в беднейших домохозяйствах не знают ни одного конкретного способа передачи ВИЧ от матери к ребенку.

### ***Толерантное отношение к людям, живущим с ВИЧ***

Показатели отношения к людям, живущим с ВИЧ, являются мерой их стигматизации и дискриминации в сообществе. Степень стигматизации и дискриминации низка, если респонденты дают **положительные** ответы на следующие четыре вопроса: 1) стали бы Вы заботиться о члене семьи, который болен СПИДом, у Вас дома? 2) стали бы Вы покупать свежие овощи у ВИЧ-положительного продавца? 3) считаете ли Вы, что ВИЧ-инфицированной учительнице следует разрешить продолжать работать в школе? и 4) если член семьи будет ВИЧ-инфицированным, вы **не** пожелали бы сохранить это в тайне?

**Таблица НА.3. Толерантное отношение к людям, живущим с ВИЧ**

Процентная доля женщин в возрасте 15–49 лет, которые слышали о СПИДе и проявляют толерантное отношение к людям, живущим с ВИЧ, Казахстан, 2015 год

	Процентная доля женщин, которые:						Процентная доля женщин, которые:		
	готовы ухаживать у себя дома за членом семьи, который болен СПИДом	стали бы покупать свежие овощи у ВИЧ-положительного продавца	считают, что ВИЧ-положительной и не больной учительнице следует разрешить продолжать работу в школе	если бы член семьи оказался ВИЧ-положительным, не пожелали бы сохранить это в тайне	согласны по крайней мере с одним заявлением о толерантном отношении	проявляют толерантное отношение к людям, живущим с ВИЧ, по всем четырем показателям <sup>1</sup>	считают, что дети, живущие с ВИЧ, должны иметь возможность посещать школу вместе с ВИЧ-отрицательными детьми	демонстрируют дискриминирующее отношение (по двум показателям) к людям, живущим с ВИЧ <sup>2</sup>	Число женщин в возрасте 15–49, которые слышали о СПИДе
<b>Всего</b>	82,2	20,1	34,9	20,5	90,8	2,5	39,0	76,0	12405
<b>Регион</b>									
Акмолинская	86,9	17,4	34,3	23,8	93,3	2,4	38,2	77,4	618
Актюбинская	88,6	17,2	32,5	2,7	89,7	0,2	58,6	71,0	788
Алматинская	75,5	10,1	17,8	15,7	86,4	0,5	21,3	89,9	1003
Атырауская	48,2	4,0	12,1	36,5	72,6	0,2	13,6	93,7	392
Западно-Казахстанская	68,7	26,3	38,2	20,4	83,5	0,4	36,4	63,6	534
Жамбылская	82,7	15,0	18,9	36,0	92,8	2,3	27,0	83,6	768
Карагандинская	84,3	24,9	41,7	25,3	92,3	4,7	42,5	70,1	1032
Костанайская	96,5	18,1	45,1	4,8	98,3	1,0	48,8	74,1	675
Кызылординская	60,2	15,1	10,1	29,9	80,7	1,9	10,0	92,3	389
Мангистауская	77,8	7,0	20,5	36,5	92,0	0,5	12,2	91,9	398
Южно-Казахстанская	79,2	25,7	39,5	25,4	87,2	5,8	36,9	68,4	1988
Павлодарская	92,3	22,2	48,8	23,6	96,7	1,3	49,6	77,4	512
Северо-Казахстанская	87,0	23,5	44,3	12,5	93,5	0,6	42,4	71,3	350
Восточно-Казахстанская	92,2	19,2	36,2	11,9	96,7	1,2	41,1	77,4	863
город Астана	92,9	31,5	51,9	14,7	97,5	4,8	58,3	69,8	1084
город Алматы	78,6	19,4	36,1	19,3	91,5	2,3	48,7	75,1	1012

<b>Местность</b>										
Городская	83,7	22,3	39,8	18,9	92,1	2,7	44,1	73,6	7067	
Сельская	80,3	17,1	28,5	22,5	89,1	2,3	32,2	79,1	5338	
<b>Возраст</b>										
15-24	79,9	17,8	32,4	19,1	88,1	2,2	35,2	78,4	2972	
15-19	75,9	17,1	31,3	18,2	83,5	2,5	31,9	79,2	1227	
20-24	82,7	18,4	33,2	19,7	91,4	2,0	37,4	77,9	1744	
25-29	81,8	19,5	35,8	21,0	91,1	1,8	38,2	75,9	2137	
30-39	81,8	21,3	34,7	20,8	91,0	3,0	38,7	75,2	3811	
40-49	84,9	21,0	36,7	20,9	92,7	2,8	43,0	74,8	3485	
<b>Семейное положение</b>										
Когда-либо состояла в (не)официальном браке	83,4	20,6	35,0	21,0	91,8	2,7	39,4	75,6	9858	
Никогда не состояла в (не)официальном браке	77,5	18,1	34,6	18,2	87,0	2,1	37,4	77,3	2547	
<b>Образование</b>										
Нет образования	(*)	(*)	(*)	(*)	(*)	(*)	(*)	(*)	6	
/Начальное										
Основное среднее	80,4	16,4	26,2	23,6	90,1	2,0	33,1	77,9	726	
Общее среднее	78,9	14,0	23,7	22,2	86,6	1,6	26,8	83,0	3004	
Техническое и профессиональное	82,9	20,3	35,7	20,6	91,7	3,0	40,5	74,9	3942	
Высшее	84,0	24,4	42,7	18,8	92,8	2,9	46,3	72,0	4728	
<b>Квинтиль индекса благосостояния</b>										
Беднейший	79,0	14,8	26,5	24,5	88,5	2,0	30,2	81,6	2147	
Второй	80,7	18,5	28,7	22,2	89,2	2,4	30,9	78,8	2273	
Средний	80,8	20,6	31,9	21,6	89,7	3,1	35,8	74,7	2424	
Четвертый	83,5	23,5	40,7	17,3	92,2	2,9	46,3	72,1	2692	
Богатейший	85,8	21,7	43,2	18,0	93,4	2,3	47,8	74,3	2870	
<b>Национальность главы домохозяйства</b>										
Казахи	80,6	18,5	32,7	21,8	89,9	2,5	37,0	77,6	7958	
Русские	86,7	23,9	42,0	16,1	93,7	1,7	47,9	70,4	2494	
Другие	83,1	21,7	34,9	20,7	90,7	3,7	35,5	76,3	1953	
Пропуск/НЗ	(*)	(*)	(*)	(*)	(*)	(*)	(*)	(*)	1	

<sup>1</sup> Показатель MICS 9.3 - Толерантное отношение к людям, живущим с ВИЧ

<sup>a</sup> Это совокупность ответивших "нет" на любую из двух ситуаций в столбцах 2 и 7 (покупка овощей и посещение школы).

(\*) Показатели основаны менее чем на 25 невзвешенных наблюдениях.

**График НА.2. Толерантное отношение к людям, живущим с ВИЧ/СПИДом, Казахстан, 2015 год**

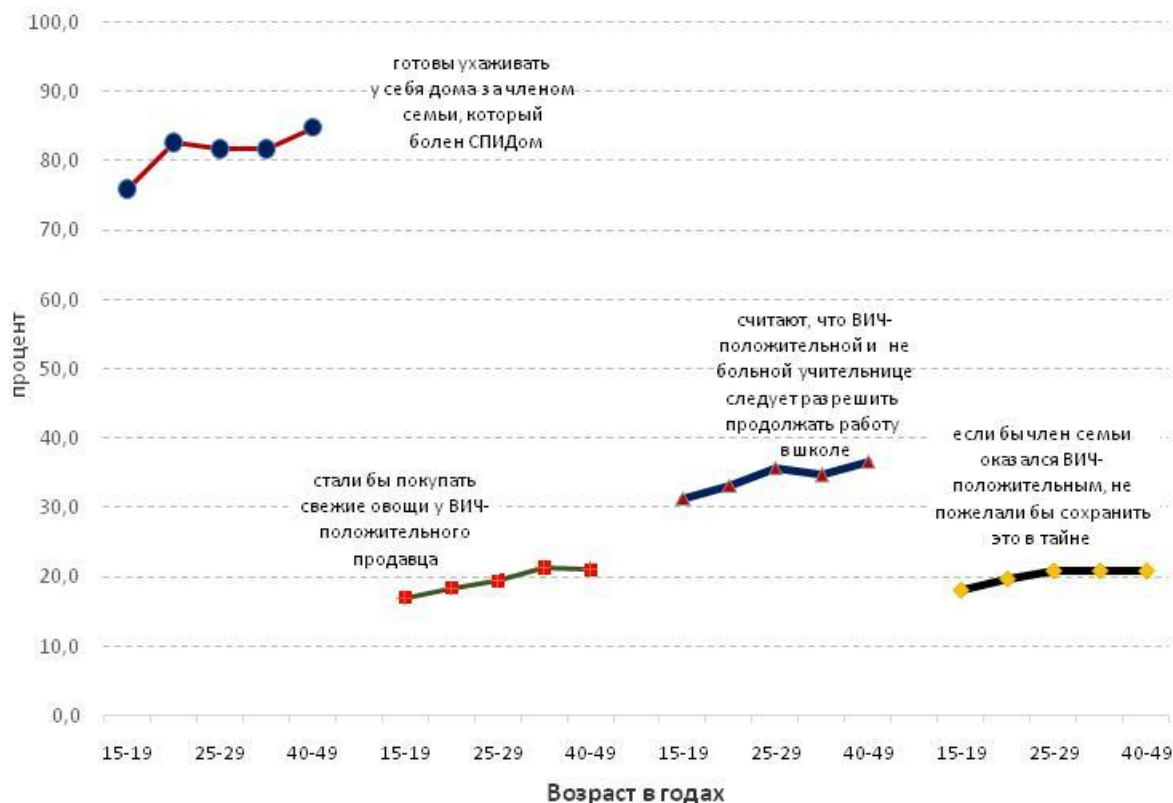

В Таблице НА.3 и Графике НА.2. представлены данные об отношении женщин к людям, живущим с ВИЧ. В Казахстане 90,8 процента женщин в возрасте 15-49 лет, которые слышали о СПИДе, согласны по крайней мере с одним заявлением о толерантном отношении к лицам с ВИЧ. Самым распространенным толерантным отношением является готовность ухаживать у себя дома за членом семьи, который болен СПИДом (82,2 процентов). Более трети женщин считают, что ВИЧ-положительной, но не больной учительнице следует разрешить продолжать работу в школе (34,9 процентов); каждая пятая женщина готова покупать свежие овощи у ВИЧ-положительного продавца и не стала бы сохранять в тайне, если бы член семьи оказался ВИЧ-инфицированным (20,1 и 20,5 процентов соответственно). Интересен и разброс ответов в отношении ВИЧ-инфицированных по разным регионам страны по каждой из четырех ситуаций в отдельности: например, лишь 4,0 процента женщин в Атырауской и 7,0 процентов в Мангистауской областях покупали бы свежие овощи у продавца с ВИЧ-инфекцией, тогда как в городе Астана доля таких женщин составила 31,5 процентов. Лишь 10,1 процентов женщин из Кызылординской области считают, что ВИЧ-положительной, но не больной учительнице следует разрешить продолжать работу в школе и более половины респонденток города Астаны (51,9 процентов) толерантны по этому вопросу. Женщин, готовых ухаживать у себя дома за членом семьи, который болен СПИДом в Атырауской области в 2 раза меньше (лишь 48,2 процентов), чем в Костанайской области (96,5 процентов). Если бы член семьи оказался ВИЧ-положительным, **не** пожелали бы сохранить это в тайне лишь 2,7 процентов женщин Актюбинской и 4,8 процента женщин Костанайской областей, и наоборот, женщин с такой точкой зрения выше в Атырауской, Мангистауской и Жамбылской областях доля таких женщин составила около 36 процентов. Несмотря на то, что женщины, которые слышали о СПИДЕ, проявляют в каждой отдельно взятой ситуации толерантное отношение к лицам с ВИЧ в

различной степени (примерно от 20 до 82 процентов), однако в совокупности по всем 4-м вопросам лишь 2,5 процента женщин проявили толерантность к лицам, живущим с ВИЧ. Примерно такая же доля городских и сельских женщин выражают толерантное отношение к ВИЧ-инфицированным людям по всем четырем показателям (2,7 и 2,3 процента соответственно).

Также в модуль по ВИЧ/СПИД был включен дополнительный вопрос о том, *считают ли женщины, что дети, живущие с ВИЧ, должны иметь возможность посещать школу вместе с ВИЧ-отрицательными детьми*. 39,0 процентов из числа женщин выразили толерантное отношение к ВИЧ-инфицированным людям по данному показателю. При этом самый высокий процент положительных ответов приходится на женщин из Актыбинской области и города Астаны (примерно по 58 процентов). Городские женщины несколько чаще давали положительный ответ на этот вопрос, чем женщины, проживающие в сельской местности (44,1 и 32,2 процента соответственно). Женщины с высшим образованием и те, кто живет в самых богатейших домохозяйствах более склонны думать, что дети, живущие с ВИЧ, должны иметь возможность посещать школу с детьми, которые являются ВИЧ-отрицательными, чем женщины, которые имеют основное среднее образование или живут в самых беднейших домохозяйствах. Возраст женщин также имеет значение: доля женщин, положительно ответивших на данный вопрос выше среди женщин старших возрастных групп (40-49 лет), чем среди 15-24-летних (43,0 процента и 35,2 процента соответственно).

76,0 процентов женщин продемонстрировали дискриминирующее отношение к людям, живущим с ВИЧ, на анализе двух показателей, получаемых из **отрицательных** ответов на следующие вопросы: 1) *стали бы покупать свежие овощи у ВИЧ-положительного продавца и 2) считают ли, что дети, живущие с ВИЧ, должны иметь возможность посещать школу вместе с ВИЧ-отрицательными детьми*. Девять из десяти женщин Атырауской, Кызылординской и Мангистауской областей (93,7, 92,3 и 91,9 процентов соответственно) продемонстрировали по этим двум показателям в совокупности более высокий уровень дискриминирующего отношения к ВИЧ-инфицированным; и напротив, самыми толерантными оказались – жительницы Южно-Казахстанской области, города Астаны и Карагандинской области (5,8, 4,8 и 4,7 процентов соответственно).

### ***Знание места, где можно пройти тестирование на ВИЧ, консультирование и тестирование в рамках дородового наблюдения***

Еще одним важным показателем является знание учреждений или мест, где можно пройти тестирование на ВИЧ и использование связанных с услугой. Чтобы защитить себя и предотвратить заражение других, людям важно знать свой ВИЧ-статус. Знание своего ВИЧ-статуса также является важнейшим фактором, влияющим на принятие в дальнейшем решения об обращении в медицинские учреждения за лечением.

**Таблица НА.4. Наличие знаний о том, где можно пройти тестирование на ВИЧ**

Процентная доля женщин в возрасте 15–49 лет, которые знают, где можно пройти тестирование на ВИЧ, процентная доля женщин, которые когда-либо прошли тестирование, процентная доля женщин, которые когда-либо прошли тестирование и знают результат самого последнего тестирования, процентная доля женщин, которые прошли тестирование в последние 12 месяцев, и процентная доля женщин, прошедших тестирование в последние 12 месяцев, которые знают результат, Казахстан, 2015 год

	Процентная доля женщин, которые:					Число женщин в возрасте 15-49 лет
	знают, где можно пройти тестирование <sup>1</sup>	когда-либо прошли тестирование	когда-либо прошли тестирование и знают результат самого последнего тестирования	прошли тестирование в последние 12 месяцев	прошли тестирование в последние 12 месяцев и знают результат <sup>2,3</sup>	
<b>Всего</b>	86,9	74,4	69,4	24,4	23,3	12670
<b>Регион</b>						
Акмолинская	80,0	69,7	65,2	30,2	28,2	624
Актюбинская	89,3	64,7	62,1	20,1	19,1	806
Алматинская	89,5	79,8	77,1	19,8	19,2	1042
Атырауская	84,6	67,3	55,4	21,1	18,5	402
Западно-Казахстанская	81,3	61,3	58,8	23,1	22,5	572
Жамбылская	85,7	80,9	78,8	33,7	32,9	778
Карагандинская	92,4	82,1	80,1	34,8	34,2	1035
Костанайская	96,4	83,9	77,1	28,3	27,0	675
Кызылординская	80,2	62,6	50,6	25,2	21,8	399
Мангистауская	84,1	65,3	62,9	17,8	17,0	408
Южно-Казахстанская	80,0	65,8	55,9	16,6	14,8	2079
Павлодарская	89,5	79,8	78,9	24,5	23,9	517
Северо-Казахстанская	92,6	82,6	77,5	33,8	32,1	351
Восточно-Казахстанская	83,2	74,2	71,8	18,7	18,2	880
город Астана	92,3	83,8	81,0	34,8	33,8	1086
город Алматы	91,4	80,7	73,7	19,9	19,4	1015
<b>Местность</b>						
Городская	90,3	78,0	74,3	26,2	25,4	7140
Сельская	82,4	69,7	63,1	22,1	20,7	5530
<b>Возраст</b>						
15-24	71,4	48,2	44,8	23,1	22,0	3114
15-19	54,0	22,4	20,9	11,3	10,9	1346
20-24	84,6	67,7	62,9	32,1	30,4	1768
25-29	93,2	85,6	79,4	31,8	30,0	2161
30-39	93,3	85,5	79,1	26,4	25,2	3868
40-49	89,7	78,5	74,4	18,8	18,3	3527
<b>Возраст и сексуальная активность за последние 12 месяцев</b>						
Сексуально активен	93,0	85,0	78,9	28,3	26,9	9566
15-24 <sup>3</sup>	91,5	81,0	73,7	41,6	39,0	1252
15-19	85,7	63,3	50,7	41,0	37,8	112
20-24	92,1	82,8	76,0	41,7	39,2	1141
25-49	93,2	85,6	79,7	26,2	25,1	8313
Сексуально неактивен	68,1	41,6	40,0	12,6	12,3	3104

<b>Семейное положение</b>						
Когда-либо состояла в (не)официальном браке	92,5	84,8	78,8	27,3	26,0	9980
Никогда не состояла в (не)официальном браке	66,0	35,8	34,6	13,5	13,3	2690
<b>Образование</b>						
Нет образования/ Начальное	(*)	(*)	(*)	(*)	(*)	16
Основное среднее	70,9	55,2	49,9	19,1	17,2	778
Общее среднее	79,7	66,7	60,9	18,3	17,5	3140
Техническое и профессиональное	89,4	76,4	71,6	26,6	25,4	3990
Высшее	92,3	81,0	76,6	27,6	26,4	4745
<b>Квинтиль индекса благосостояния</b>						
Беднейший	78,9	67,1	59,6	20,5	18,9	2276
Второй	84,1	71,7	64,8	22,3	20,9	2334
Средний	86,0	73,0	68,5	26,1	24,7	2464
Четвертый	91,1	77,9	74,0	25,7	24,8	2708
Богатейший	92,2	80,1	77,3	26,6	26,1	2888
<b>Национальность главы домохозяйства</b>						
Казахи	85,5	72,3	67,1	24,9	23,7	8149
Русские	93,1	82,3	79,4	24,8	24,0	2506
Другие	84,9	73,1	66,1	21,9	20,9	2014
Пропуск/НЗ	(*)	(*)	(*)	(*)	(*)	1
<sup>1</sup> Показатель MICS 9.4 - Женщины, которые знают, где можно пройти тестирование на ВИЧ						
<sup>2</sup> Показатель MICS 9.5 - Женщины, которые прошли тестирование на ВИЧ и знают результат						
<sup>3</sup> Показатель MICS 9.6 - Сексуально активные молодые женщины, которые прошли тестирование на ВИЧ и знают результат						
(*) Показатели основаны менее чем на 25 невзвешенных наблюдениях.						

Вопросы о наличии знаний о том, где можно пройти тестирование на ВИЧ и данные о прохождении когда-либо тестирования на ВИЧ представлены в Таблице НА.4. В Казахстане 86,9 процентов женщин знают, где можно пройти тестирование, а 69,4 процентов - знают результаты самого последнего теста. В Акмолинской, Кызылординской и Южно-Казахстанской области примерно 80 процентов женщин знают, где можно пройти (сдать анализы) тестирование на ВИЧ, в сравнении с 96,4 процентами женщин в Костанайской области. Женщины из городской местности несколько лучше осведомлены в этом вопросе, чем женщины в сельской местности (90,3 и 82,4 процента). Знание о месте, где можно пройти тестирование на ВИЧ, - среди молодых женщин в возрасте 15-19 лет хуже, чем среди молодых женщин 20-24 лет (54,0 и 84,6 процента соответственно), а наиболее осведомленными оказались женщины в возрастной группе 25-29 и 30-39 лет (примерно по 93 процента). Женщины с высшим образованием лучше информированы о местах, где можно пройти тестирование, чем женщины с основным средним образованием (92,3 и 70,9 процентов соответственно). Уровень благосостояния домохозяйств также влияет на информированность женщин об этом: 92,2 процента женщин, проживающие в богатейших и 78,9 процентов из беднейших домохозяйств имеют представление о местах, где можно пройти тестирование на ВИЧ.

Примерно каждая четвертая женщина прошла тестирование на ВИЧ за последние 12 месяцев (24,4 процента), при этом большинство из них знают результаты теста (23,3 процента). Самый низкий процент женщин, прошедших тестирование на ВИЧ и которые знают результат

оказался в Южно-Казахстанской и Мангистауской областях (14,8 и 17,0 процентов соответственно), а наиболее высокие показатели – в Жамбылской, Карагандинской и Северо-Казахстанской областях и городе Астана (более 30 процентов). Различия по данному индикатору между женщинами, проживающими в городской и сельской местности, невелики (25,4 и 20,7 процентов).

В целом можно отметить, что на информированность о местах (учреждениях), где можно провести тестирование на ВИЧ, частоту прохождения тестирования на ВИЧ и получение его результатов положительно влияют образовательный уровень, благосостояние, семейное положение и возраст женщин.



**Таблица НА.5. Охват ВИЧ-тестированием и ВИЧ-консультированием в период дородового наблюдения**

Процентная доля женщин в возрасте 15–49 лет, родивших ребенка в последние 2 года, которые наблюдались у профессионального медицинского работника в период последней беременности, процентная доля женщин, которым предоставлялись услуги ВИЧ-консультирования, процентная доля тех, кому предлагалось и кто прошли тестирование на ВИЧ, процентная доля тех, кому предлагалось, кто прошли тестирование на ВИЧ и получили результат теста, и процентная доля тех, кому предоставлялись услуги ВИЧ-консультирования, кому предлагалось, кто прошли тестирование на ВИЧ и получили результат теста, Казахстан, 2015 год

	Процентная доля женщин, которые:					Число женщин в возрасте 15-49 лет, родивших живого ребенка в последние 2 года
	наблюдались у профессионального медицинского работника в период последней беременности <sup>a</sup>	получили услуги ВИЧ-консультирования в период дородового наблюдения <sup>1</sup>	получили предложение пройти и прошли тестирование на ВИЧ в период дородового наблюдения	получили предложение пройти и прошли тестирование на ВИЧ и получили результат в период дородового наблюдения <sup>2</sup>	получили услуги ВИЧ-консультирования, которым было предложено пройти и которые прошли тестирование на ВИЧ и получили результат	
Всего	99,3	67,2	85,0	79,0	60,2	2157
<b>Регион</b>						
Акмолинская	98,7	46,2	74,5	71,8	40,9	93
Актюбинская	100,0	75,9	74,6	72,5	69,5	145
Алматинская	100,0	81,2	96,1	93,1	78,8	188
Атырауская	97,6	53,7	78,3	61,5	39,3	85
Западно-Казахстанская	99,4	89,3	86,8	82,7	80,6	100
Жамбылская	99,4	67,1	84,3	83,7	66,6	165
Карагандинская	100,0	51,5	91,7	91,7	49,7	139
Костанайская	100,0	36,4	77,5	75,8	34,0	82
Кызылординская	97,3	77,7	83,6	73,4	63,5	83
Мангистауская	98,7	66,5	81,2	78,1	63,7	101
Южно-Казахстанская	99,4	70,3	89,7	72,9	56,1	474
Павлодарская	97,9	73,8	91,9	91,9	70,0	67
Северо-Казахстанская	100,0	51,2	80,1	78,1	49,3	44
Восточно-Казахстанская	97,2	62,5	81,6	81,6	59,3	100
город Астана	100,0	61,9	78,8	78,8	59,3	195
город Алматы	100,0	79,9	86,0	80,1	65,9	97
<b>Местность</b>						
Городская	99,4	68,0	85,6	82,1	62,6	1076
Сельская	99,2	66,4	84,3	75,8	57,8	1081

<b>Возраст</b>						
15-24	99,2	69,4	86,0	78,9	61,4	662
15-19	100,0	61,4	73,3	67,9	52,1	50
20-24	99,2	70,1	87,1	79,8	62,2	611
25-29	99,7	66,0	82,9	78,0	59,1	735
30-39	99,1	66,5	85,8	79,1	59,7	679
40-49	97,7	66,1	88,0	86,7	64,2	81
<b>Семейное положение</b>						
Когда-либо состояла в (не)официальном браке	99,3	67,1	84,8	78,8	60,1	2129
Никогда не состояла в (не)официальном браке	(*)	(*)	(*)	(*)	(*)	28
<b>Образование</b>						
Нет образования/Начальное	(*)	(*)	(*)	(*)	(*)	2
Основное среднее	96,4	54,4	73,8	65,3	44,9	97
Общее среднее	99,5	65,6	82,2	73,3	56,0	518
Техническое и профессиональное	99,3	68,8	86,6	80,1	61,2	660
Высшее	99,5	68,4	86,6	83,0	63,6	879
<b>Квинтиль индекса благосостояния</b>						
Беднейший	99,4	62,8	85,9	76,6	53,2	415
Второй	98,6	67,5	87,3	77,2	60,9	457
Средний	99,7	73,7	83,2	78,2	63,5	502
Четвертый	99,0	67,1	86,2	83,0	62,4	422
Богатейший	99,7	63,1	81,7	80,1	60,1	360
<b>Национальность главы домохозяйства</b>						
Казахи	99,2	69,4	84,6	78,8	62,1	1520
Русские	99,5	59,1	87,3	85,6	56,9	261
Другие	99,6	64,1	84,9	74,9	54,8	375
<sup>1</sup> Показатель MICS 9.7 - Охват ВИЧ-консультированием в период дородового наблюдения						
<sup>2</sup> Показатель MICS 9.8 - Охват ВИЧ-тестированием в период дородового наблюдения						
<sup>a</sup> Квалифицированные работники включают врача, медсестру/акушерку и фельдшера.						
(*) Показатели основаны менее чем на 25 невзвешенных наблюдениях.						

Доля женщин, родивших в течение двух лет до проведения обследования, которым предоставлялось консультирование по вопросам ВИЧ и которые прошли тестирование на ВИЧ в рамках дородового наблюдения, представлена в Таблице НА.5.

В Казахстане почти все или 99,3 процента женщин, родивших ребенка в течение 2-х лет до проведения обследования, наблюдались у профессионального медицинского работника в период последней беременности и 67,2 процентов женщин получили в рамках дородового наблюдения услуги ВИЧ-консультирования. Если в Костанайской области лишь 36,4 процентов женщин получили такие услуги, то в Западно-Казахстанской и Алматинской областях проконсультировано по данному вопросу более 80 процентов беременных. Существует лишь небольшая разница между городскими и сельскими женщинами (68,0 и 66,4 процентов соответственно). Женщины с высшим образованием чаще получали консультирование по вопросам ВИЧ во время дородового наблюдения, чем женщины с основным средним образованием (68,4 и 54,4 процента соответственно).

85,0 процентов женщин получили предложение пройти тестирование и сдавали анализы на ВИЧ в период дородового наблюдения, в то время как 79,0 процентов женщин получили предложение пройти и прошли тестирование на ВИЧ и получили результат в период дородового наблюдения. При этом 60,2 процентов женщин, родивших ребенка в последние 2 года, которые получили услуги ВИЧ-консультирования, которым было предложено пройти, и они прошли тестирование на ВИЧ и получили его результат. Среди женщин в возрасте 15-19 лет родивших в последние 2 года, 73,3 процентам женщин было предложено пройти тестирование на ВИЧ, и они его прошли в период дородового наблюдения; 67,9 процентам женщин было предложено пройти тестирование на ВИЧ, и они его прошли в период дородового наблюдения и получили результаты теста; и только 52,1 процента женщин получили услуги ВИЧ-консультирования, которым было предложено пройти и которые прошли тестирование на ВИЧ и получили результат. В региональном разрезе меньше всех получили в период дородового наблюдения предложение пройти тестирование на ВИЧ, прошли его и получили результаты тестирования женщины из Атырауской области (61,5 процентов), а больше всех - в Алматинской, Карагандинской и Павлодарской областях (более 90 процентов). Женщины, проживающие в городской местности несколько чаще получали предложение пройти тестирование на ВИЧ, проходили его и получали результаты теста, чем женщины, проживающие в сельской местности (82,1 и 75,8 процентов соответственно). В целом, результаты показывают, что на своевременность и частоту прохождения тестирования на ВИЧ, получение услуг ВИЧ-консультирования и получение результатов теста (анализа) положительно влияют уровень образования, благосостояние домохозяйства и возраст женщин.

### ***Сексуальное поведение, связанное с передачей ВИЧ***

Поощрение более безопасного сексуального поведения имеет решающее значение для снижения распространения ВИЧ. Использование презервативов во время сексуальных контактов, особенно с непостоянными или многочисленными партнерами, крайне важно для снижения числа новых случаев заражения ВИЧ. При опросе всех женщин в возрасте 15–49 лет использовался модуль с вопросами по оценке их риска ВИЧ-инфицирования. Факторами риска являются сексуальные контакты в раннем возрасте, сексуальные контакты с мужчиной, который намного старше, или с партнером, с которым женщина не состоит в официальном

браке и не сожительствует, сексуальные контакты с непостоянными партнерами (более чем с одним партнером), отказ от использования презервативов при таких контактах и другие.

**Таблица НА.6. Сексуальные контакты с несколькими партнерами**

Процентная доля женщин в возрасте 15-49 лет, которые когда-либо имели сексуальные контакты, процентная доля женщин, которые имели сексуальный контакт в последние 12 месяцев, процентная доля женщин, которые в последние 12 месяцев имели сексуальный контакт более чем с одним партнером, среднее число сексуальных партнеров в течение жизни у женщин, когда-либо имевших сексуальные контакты, и процентная доля женщин, которые в последние 12 месяцев имели более одного сексуального партнера и пользовались презервативом при последнем по времени сексуальном контакте, Казахстан, 2015 год

	Процентная доля женщин, которые:			Число женщин в возрасте 15-49 лет	Среднее число сексуальных партнеров в течение жизни	Число женщин в возрасте 15-49 лет, когда-либо имевших сексуальные контакты	Процентная доля женщин, которые в последние 12 месяцев имели более одного сексуального партнера и кто говорит, что во время последнего сексуального контакта использовался презерватив <sup>2</sup>	Число женщин в возрасте 15-49 лет, которые в последние 12 месяцев имели более одного сексуального партнера
	когда-либо имели сексуальные контакты	Имели сексуальные контакты в последние 12 месяцев	в последние 12 месяцев имели сексуальные контакты более чем с одним партнером <sup>1</sup>					
<b>Всего</b>	83,3	75,5	0,8	12670	1,6	10560	40,6	98
<b>Регион</b>								
Акмолинская	85,5	76,4	0,5	624	2,0	533	(*)	3
Актюбинская	81,9	73,6	0,2	806	1,2	660	(*)	2
Алматинская	80,2	72,5	0,8	1042	1,8	836	(*)	8
Атырауская	79,2	71,7	0,3	402	1,2	318	(*)	1
Западно-Казахстанская	84,6	74,2	1,3	572	1,5	484	(*)	8
Жамбылская	82,7	75,6	0,2	778	1,2	643	(*)	1
Карагандинская	85,1	76,6	0,9	1035	1,9	881	(*)	10
Костанайская	88,0	81,4	1,8	675	2,1	594	(*)	12
Кызылординская	78,7	73,3	0,2	399	1,1	314	(*)	1
Мангистауская	79,1	73,7	0,1	408	1,1	323	(*)	0
Южно-Казахстанская	83,0	74,1	0,1	2079	1,1	1726	(*)	2
Павлодарская	85,2	78,3	0,7	517	1,8	441	(*)	4
Северо-Казахстанская	89,8	82,5	1,8	351	2,2	315	(*)	6
Восточно-Казахстанская	84,3	76,0	1,2	880	2,1	742	(*)	10
город Астана	84,2	76,8	1,4	1086	1,7	914	(*)	15
город Алматы	82,3	75,4	1,5	1015	1,8	836	(*)	15
<b>Местность</b>								
Городская	82,9	74,9	1,0	7140	1,8	5916	44,7	72
Сельская	84,0	76,3	0,5	5530	1,4	4644	(28,9)	25
<b>Возраст</b>								
15-24	41,5	40,2	0,9	3114	1,3	1293	(62,7)	28
15-19	8,5	8,3	0,2	1346	1,3	115	(*)	3
20-24	66,6	64,5	1,4	1768	1,3	1178	(64,4)	25
25-29	92,3	88,6	0,8	2161	1,5	1994	(*)	18
30-39	98,0	90,4	0,9	3868	1,7	3791	(31,2)	34
40-49	98,7	82,2	0,5	3527	1,6	3482	(*)	17
<b>Семейное положение</b>								
Когда-либо состояла в	100,0	91,3	0,7	9980	1,6	9977	23,4	66

(не)официальном браке								
Никогда не состояла в (не)официальном браке	21,7	16,9	1,2	2690	2,4	583	(77,2)	31
<b>Образование</b>								
Нет образования/ Начальное	(*)	(*)	(*)	16	(*)	10	-	0
Основное среднее	70,4	61,2	0,6	778	1,8	548	(*)	5
Общее среднее	83,2	73,8	0,8	3140	1,5	2614	(*)	25
Техническое и профессиональное	84,6	76,7	0,8	3990	1,6	3377	(49,3)	31
Высшее	84,5	78,1	0,8	4745	1,6	4011	(39,6)	37
<b>Квинтиль индекса благосостояния</b>								
Беднейший	85,0	75,5	0,5	2276	1,4	1933	(*)	12
Второй	84,1	77,3	0,4	2334	1,3	1963	(*)	9
Средний	82,9	75,5	0,6	2464	1,6	2043	(*)	15
Четвертый	82,1	73,6	1,4	2708	1,8	2225	(44,0)	39
Богатейший	83,0	75,8	0,8	2888	1,8	2397	(*)	22
<b>Национальность главы домохозяйства</b>								
Казахи	80,7	73,0	0,5	8149	1,4	6578	(46,4)	39
Русские	89,6	81,6	1,9	2506	2,3	2245	33,0	47
Другие	86,2	77,9	0,6	2014	1,6	1737	(*)	11
Пропуск/НЗ	(*)	(*)	(*)	1	(*)	1	-	0
<sup>1</sup> Показатель MICS 9.12 - Сексуальные контакты с несколькими партнерами								
<sup>2</sup> Показатель MICS 9.13 - Использование презерватива при последнем сексуальном контакте людей, имевших контакты с несколькими партнерами								
() Показатели основаны на 25–49 невзвешенных наблюдениях.								
(*) Показатели основаны менее чем на 25 невзвешенных наблюдениях.								
"–" означает 0 невзвешенных случаев в этой ячейке или в знаменателе.								

В таблице НА.6 приведены сведения о том, что 83,3 процента женщин возрасте 15-49 лет имели когда-либо сексуальные контакты, а три женщины из четырех (75,5 процентов) в возрасте 15–49 лет сообщили, что имели сексуальные контакты в последние 12 месяцев. При этом лишь 0,8 процентов женщин сообщили о том, что у них были сексуальные контакты более чем с одним партнером в течение последних 12 месяцев. В Костанайской и Северо-Казахстанской областях 1,8 процентов женщин имели сексуальные контакты более чем с одним партнером, а в Мангистауской, Южно-Казахстанской, Актюбинской, Жамбылской и Кызылординской областях данный показатель составил 0,1-0,2 процента. О том, что при последнем по времени сексуальном контакте использовался презерватив, сообщили лишь 40,6 процентов женщин, которые указали, что имели сексуальные контакты более чем с одним партнером в течение 12 месяцев.

### **Показатели ВИЧ среди молодых женщин**

Во многих странах более половины новых случаев ВИЧ-инфицирования приходится на молодых людей в возрасте 15–24 лет, поэтому изменение поведения этой возрастной группы особенно важно для снижения числа новых случаев инфицирования. В следующих таблицах представлена информация конкретно по данной возрастной группе.

**Таблица НА.7. Ключевые показатели ВИЧ и СПИДа**

Процентная доля женщин в возрасте 15-24 лет по ключевым показателям ВИЧ и СПИДа, Казахстан, 2015 год

	Процентная доля женщин в возрасте 15-24 лет, которые:						Число женщин в возрасте 15-24 лет	Процентная доля сексуально активных молодых женщин, которые прошли тестирование на ВИЧ в последние 12 месяцев и знают результат <sup>г</sup>	Число женщин в возрасте 15-24 лет, у которых были сексуальные контакты в последние 12 месяцев	Процентная доля тех, кто проявляют толерантное отношение к людям, живущим с ВИЧ, по всем четырем показателям <sup>б</sup>	Процентная доля тех, кто проявляют дискриминирующее отношение (по двум показателям) к людям, живущим с ВИЧ <sup>в</sup>	Число женщин в возрасте 15-24 лет, которые слышали о СПИДе
	обладают всесторонними знаниями <sup>а</sup>	знают все три способа передачи ВИЧ от матери ребенку	знают, где можно пройти тестирование на ВИЧ	когда-либо прошли тестирование и знают результат самого последнего тестирования	прошли тестирование на ВИЧ в последние 12 месяцев и знают результат	имели сексуальные контакты в последние 12 месяцев						
<b>Всего</b>	26,7	48,0	71,4	44,8	22,0	40,2	3114	39,0	1252	2,2	78,4	2972
<b>Регион</b>												
Акмолинская	20,0	50,4	62,9	37,5	21,1	41,1	127	45,0	52	2,1	80,9	125
Актюбинская	40,5	39,9	84,7	49,5	27,4	35,0	191	63,2	67	0,0	69,8	184
Алматинская	18,7	44,5	73,2	44,2	25,6	29,0	260	36,5	76	1,3	91,2	226
Атырауская	18,8	55,9	61,2	24,1	10,4	37,9	109	24,3	41	0,5	92,9	100
Западно-Казахстанская	29,4	58,4	67,5	38,2	18,8	45,0	135	30,2	61	0,0	68,5	121
Жамбылская	8,9	48,5	66,0	57,4	27,4	39,8	182	44,8	72	2,3	87,8	177
Карагандинская	33,0	41,3	74,6	48,3	24,6	35,6	209	37,3	74	3,5	78,1	208
Костанайская	45,3	38,5	89,0	44,0	20,3	51,2	157	30,4	80	0,5	73,6	157
Кызылординская	18,3	66,2	58,0	30,6	18,6	38,5	106	39,2	41	2,5	90,7	102
Мангистауская	11,1	32,1	77,7	51,2	17,9	43,8	127	38,4	55	0,0	93,0	120
Южно-Казахстанская	15,2	47,9	67,1	41,5	16,8	44,4	590	33,0	262	4,7	69,3	536
Павлодарская	31,7	60,0	71,7	51,7	17,6	39,7	116	36,9	46	1,8	80,2	115
Северо-Казахстанская	34,0	63,3	79,0	46,8	21,9	47,1	65	39,3	30	0,8	69,3	65
Восточно-Казахстанская	36,4	40,7	58,3	32,5	11,9	36,5	202	22,8	74	0,0	79,6	200
город Астана	25,9	51,3	76,0	52,9	36,2	40,8	258	58,0	105	3,6	83,1	258
город Алматы	49,8	51,9	75,7	53,3	26,6	40,8	281	45,3	115	2,9	71,5	279
<b>Местность</b>												
Городская	31,1	49,3	73,7	46,3	23,2	39,8	1763	39,8	701	2,6	76,5	1717
Сельская	20,8	46,3	68,3	42,8	20,3	40,8	1351	38,1	552	1,7	80,9	1255

<b>Возраст</b>													
15-19	19,6	39,8	54,0	20,9	10,9	8,3	1346	37,8	112	2,5	79,2	1227	
15-17	16,2	39,8	44,9	12,3	6,6	1,8	855	(*)	16	2,1	79,0	758	
18-19	25,7	39,9	69,8	35,9	18,2	19,6	491	37,5	96	3,1	79,4	469	
20-24	32,0	54,2	84,6	62,9	30,4	64,5	1768	39,2	1141	2,0	77,9	1744	
20-22	30,7	49,1	81,1	58,2	30,9	55,0	1021	44,9	561	1,6	80,6	1004	
23-24	33,8	61,2	89,4	69,3	29,7	77,5	747	33,6	579	2,5	74,1	740	
<b>Семейное положение</b>													
Когда-либо состояла в (не)официальном браке	30,5	59,6	92,9	77,9	40,4	97,4	1120	40,5	1091	2,6	77,4	1108	
Никогда не состояла в (не)официальном браке	24,5	41,5	59,2	26,1	11,6	8,1	1993	29,1	161	2,0	79,0	1864	
<b>Образование</b>													
Нет образования/Начальное	(*)	(*)	(*)	(*)	(*)	(*)	2	-	0	-	-	0	
Основное среднее	17,6	44,9	50,2	20,6	9,5	22,3	283	31,9	63	0,4	74,8	255	
Общее среднее	16,2	43,5	60,0	32,6	11,6	32,2	731	25,9	235	1,9	79,7	670	
Техническое и профессиональное	26,3	47,6	77,3	49,8	27,8	47,5	1083	42,0	514	2,8	80,2	1044	
Высшее	37,1	52,7	79,2	54,9	26,7	43,4	1014	43,6	440	2,3	76,5	1002	
<b>Квинтиль индекса благосостояния</b>													
Беднейший	15,0	44,5	61,9	38,9	18,5	38,4	516	37,6	198	2,2	79,9	466	
Второй	24,5	51,2	71,2	45,3	22,3	44,5	578	37,3	257	2,9	78,9	533	
Средний	24,6	49,4	69,6	46,4	22,4	44,7	682	39,1	305	1,2	77,4	661	
Четвертый	33,1	47,3	77,5	47,8	24,3	40,1	694	39,9	278	3,3	75,6	683	
Богатейший	33,0	47,3	74,3	44,0	21,4	33,3	644	41,2	214	1,4	80,9	629	
<b>Национальность главы домохозяйства</b>													
Казахи	26,1	46,8	68,8	43,5	22,2	35,5	2088	42,1	742	2,6	79,4	1988	
Русские	37,1	47,7	78,9	48,6	21,1	50,1	492	32,5	247	1,4	76,5	483	
Другие	19,2	53,0	74,4	46,3	21,9	49,4	533	36,6	263	1,5	76,2	500	
Пропуск/НЗ	(*)	(*)	(*)	(*)	(*)	(*)	1	(*)	1	(*)	(*)	1	

<sup>1</sup> Показатель MICS 9.1; показатель ЦРТ 6.3 - Наличие у молодых женщин знаний о профилактике ВИЧ

<sup>2</sup> Показатель MICS 9.6 - Сексуально активные молодые женщины, которые прошли тестирование на ВИЧ и знают результат

<sup>3</sup> Всесторонние знания о профилактике ВИЧ – это знание всех следующих пунктов: (1) что вероятность заражения ВИЧ может быть уменьшена наличием единственного, верного, не инфицированного партнера и неизменным использованием презерватива (два основных способа профилактики ВИЧ), (2) что человек, который выглядит здоровым, может быть ВИЧ-инфицированным и (3) что ВИЧ не может передаваться через комариные укусы и через поцелуй с человеком с ВИЧ.

<sup>b</sup> Обратитесь к таблице НА.3 за четырьмя показателями.

(\*) Показатели основаны менее чем на 25 невзвешенных наблюдениях.

"-" означает 0 невзвешенных случаев в этой ячейке или в знаменателе

В Таблице НА.7 представлена сводная информация по ключевым индикаторам по ВИЧ среди молодых женщин.

Анализ индикаторов о ВИЧ показывает, что 1) уровень всесторонних знаний о ВИЧ, 2) знаний о передаче ВИЧ от матери ребенку и 3) знаний о месте, где можно пройти тестирование на ВИЧ в целом среди молодых женщин в возрасте 15-24 лет ниже, чем среди женщин в возрасте 15-49 лет. Примерно каждая четвертая женщина в возрасте 15-24 лет обладает всесторонними знаниями о ВИЧ (26,7 процентов); примерно половина женщин в возрасте 15-24 лет знает все три способа передачи ВИЧ от матери к ребенку (48,0 процентов); и более двух третей женщин данной возрастной группы знают о местах (учреждениях), где можно пройти тестирование на ВИЧ (71,4 процентов).

Толерантное отношение к людям, живущим с ВИЧ, по всем четырем показателям, описанным выше, проявили 2,2 процента женщин в возрасте 15-24 лет. Уровень толерантности к ВИЧ-положительным лицам в городской местности составляет 2,6 процентов, в сельской 1,7 процентов. Процентная доля тех, кто проявляют дискриминирующее отношение (по двум показателям) к людям, живущим с ВИЧ,<sup>62</sup> составляет 78,4 процента, что сопоставимо с показателем у женщин в возрасте 15-49 лет. В целом, 39,0 процентов сексуально активных молодых женщин в данной возрастной группе прошли тестирование на ВИЧ в последние 12 месяцев и знают результаты теста; при этом 40,5 процента – были в брачных отношениях, а 29,1 процентов – никогда не связывали себя узами брака.

Распространенность всесторонних знаний о ВИЧ среди молодых женщин колеблется от 8,9 процентов - в Жамбылской области до 49,8 процентов - в городе Алматы. Городские молодые женщины в большей мере проявляют всесторонние знания о ВИЧ, по сравнению с их сельскими сверстницами (31,1 и 20,8 процентов соответственно). Наличие всесторонних знаний о ВИЧ в 2 раза выше у женщин с высшим образованием по сравнению с женщинами с основным средним (37,1 и 17,6 процента соответственно), а также среди женщин, проживающих в богатейших домохозяйствах, по сравнению с беднейшими домохозяйствами (33,0 и 15,0 процентов соответственно). Как и предполагалось, для большинства параметров знаний и осведомленности о ВИЧ (в том числе и по тестированию на ВИЧ и получению результатов тестирования и другим индикаторам) уровень показателей среди юных девушек в возрасте 15-17 лет намного ниже показателей для женщин в возрасте 18-19 лет и 20-24 лет.

---

<sup>62</sup> Это совокупность молодых женщин, ответивших "нет" на любую из двух ситуаций: стали бы покупать свежие овощи у ВИЧ-положительного продавца, и считаете ли вы, что дети, живущие с ВИЧ, должны иметь возможность посещать школу вместе с ВИЧ-отрицательными детьми.



**Таблица НА.8. Ключевые показатели сексуального поведения**

Процентная доля женщин в возрасте 15-24 лет по ключевым показателям сексуального поведения, Казахстан, 2015 год

	Процентная доля женщин в возрасте 15-24 лет, у которых:			Число женщин в возрасте 15-24 лет	Процентная доля женщин, у которых никогда не было сексуальных контактов <sup>2</sup>	Число женщин в возрасте 15-24 лет, которые никогда не состояли в (не)официальном браке	Число женщин в возрасте 15-24 лет, у которых за последние 12 месяцев были сексуальные контакты с:		Число женщин в возрасте 15-24 лет, у которых были сексуальные контакты в последние 12 месяцев	Процентная доля тех, кто говорит, что во время последнего сексуального контакта в последние 12 месяцев с партнером, с которым она не состоит в (не)официальном браке, использовался презерватив <sup>5</sup>	Число женщин в возрасте 15-24 лет, у которых были сексуальные контакты в последние 12 месяцев с партнером, с которым она не состояла в (не)официальном браке
	был сексуальный контакт в возрасте до 15 лет <sup>1</sup>	когда-либо были сексуальные контакты	были сексуальные контакты более чем с одним партнером в последние 12 месяцев				мужчиной старше на 10 и более лет <sup>3</sup>	не состоящим в (не)официальном браке партнером <sup>4</sup>			
<b>Всего</b>	0,2	41,5	0,9	3114	91,3	1993	5,5	16,6	1252	63,7	208
<b>Регион</b>											
Акмолинская	0,0	43,6	0,6	127	84,0	84	5,8	24,0	52	(*)	13
Актюбинская	0,7	35,0	0,0	191	100,0	124	1,1	0,0	67	-	0
Алматинская	0,0	30,5	1,0	260	95,0	190	15,6	14,4	76	(*)	11
Атырауская	0,3	39,4	0,2	109	95,7	69	1,5	7,8	41	(*)	3
Западно-Казахстанская	0,0	49,6	0,9	135	82,7	82	4,6	28,0	61	(*)	17
Жамбылская	0,4	41,7	0,0	182	100,0	106	9,4	1,0	72	(*)	1
Карагандинская	0,0	36,6	1,8	209	89,2	148	4,0	29,9	74	(*)	22
Костанайская	0,9	52,4	1,7	157	75,8	99	9,6	34,0	80	(65,3)	27
Кызылординская	0,4	39,7	0,0	106	98,8	65	6,3	3,9	41	(*)	2
Мангистауская	0,0	44,1	0,4	127	99,4	71	3,3	4,0	55	(*)	2
Южно-Казахстанская	0,0	45,4	0,0	590	99,5	324	4,9	2,0	262	(*)	5
Павлодарская	0,0	39,7	1,8	116	87,0	80	2,7	25,7	46	(*)	12
Северо-Казахстанская	1,3	50,3	5,2	65	76,3	42	5,8	34,1	30	(*)	10
Восточно-Казахстанская	1,3	39,3	0,6	202	87,9	140	3,0	27,3	74	(*)	20
город Астана	0,0	40,9	2,5	258	91,9	166	4,5	20,2	105	(*)	21
город Алматы	0,0	42,2	1,3	281	79,9	203	4,6	35,7	115	(43,6)	41

<b>Местность</b>												
Городская	0,2	41,2	1,2	1763	88,1	1177	5,3	23,0	701	63,3	161	
Сельская	0,3	42,0	0,5	1351	95,8	817	5,8	8,5	552	(65,4)	47	
<b>Возраст</b>												
15-19	0,2	8,5	0,2	1346	97,8	1258	5,8	25,3	112	(80,7)	28	
15-17	0,1	1,9	0,1	855	99,1	847	(*)	(*)	16	(*)	8	
18-19	0,4	20,1	0,6	491	95,2	412	5,7	21,3	96	(*)	20	
20-24	0,3	66,6	1,4	1768	80,1	735	5,5	15,7	1141	61,1	179	
20-22	0,2	57,2	1,5	1021	83,3	524	7,4	17,2	561	64,9	97	
23-24	0,4	79,6	1,3	747	72,2	211	3,6	14,3	579	56,6	83	
<b>Семейное положение</b>												
Когда-либо состояла в (не)официальном браке	0,6	99,9	1,3	1120	НП	НП	5,9	4,4	1091	41,0	48	
Никогда не состояла в (не)официальном браке	0,1	8,7	0,7	1993	91,3	1993	2,8	99,1	161	70,6	160	
<b>Образование</b>												
Нет образования/ Начальное	(*)	(*)	(*)	2	(*)	2	-	-	0	-	0	
Основное среднее	0,8	22,5	0,7	283	98,8	222	16,3	15,5	63	(*)	10	
Общее среднее	0,3	33,1	0,5	731	98,0	499	8,7	7,9	235	(*)	18	
Техническое и профессиональное	0,2	49,3	1,5	1083	88,4	620	6,0	16,4	514	65,1	85	
Высшее	0,1	44,7	0,7	1014	86,2	650	1,6	21,5	440	60,9	95	
<b>Квинтиль индекса благосостояния</b>												
Беднейший	0,2	41,2	0,4	516	94,9	320	8,5	8,0	198	(*)	16	
Второй	0,5	45,0	0,5	578	95,3	332	5,6	8,0	257	(*)	20	
Средний	0,0	46,3	0,6	682	92,3	397	5,3	12,4	305	(51,8)	38	
Четвертый	0,6	41,5	2,1	694	87,0	467	4,8	25,0	278	68,1	70	
Богатейший	0,0	33,7	0,7	644	89,3	478	3,8	29,8	214	61,5	64	
<b>Национальность главы домохозяйства</b>												
Казахи	0,1	36,4	0,8	2088	94,3	1406	4,9	12,8	742	61,7	95	
Русские	0,8	52,3	1,9	492	75,2	312	6,8	37,1	247	63,8	92	
Другие	0,3	51,4	0,6	533	94,2	274	5,9	7,6	263	(71,9)	20	
Пропуск/НЗ	(*)	(*)	(*)	1	(*)	1	(*)	(*)	1	(*)	1	
<sup>1</sup> Показатель MICS 9.10 - Сексуальные контакты молодых женщин в возрасте до 15 лет												
<sup>2</sup> Показатель MICS 9.9 - Молодые женщины, которые никогда не имели сексуальных контактов												
<sup>3</sup> Показатель MICS 9.11 - Разница в возрасте между сексуальными партнерами												

<sup>4</sup> Показатель MICS 9.14 - Сексуальные контакты с непостоянными партнерами

<sup>5</sup> Показатель MICS 9.15; показатель ЦРТ 6.2 - Использование презерватива с непостоянными партнерами

НП: неприменимо.

<sup>a</sup> Данные в отношении процентной доли женщин в возрасте 15-24 лет, у которых были сексуальные контакты более чем с одним партнером в последние 12 месяцев и тех, кто говорит, что во время последнего сексуального контакта использовался презерватив, не представлены в таблице, так как знаменатели в разбивке по основным характеристикам основаны менее чем на 25 невзвешенных наблюдениях.

( ) Показатели основаны на 25–49 невзвешенных наблюдениях.

(\*) Показатели основаны менее чем на 25 невзвешенных наблюдениях.

"—" означает 0 невзвешенных случаев в этой ячейке или в знаменателе.

Определенные модели поведения могут создавать, увеличивать или закреплять риск заражения ВИЧ. Для возрастной группы 15-24 лет такое поведение включает в себя сексуальные контакты в раннем возрасте, а также сексуальные отношения женщин с более взрослыми мужчинами.

В Таблице НА.8. приведена процентная доля женщин в возрасте 15-24 лет по ключевым показателям сексуального поведения.

В целом лишь 0,2 процента молодых женщин сообщили, что имели сексуальные контакты в возрасте до 15 лет. Кроме того, лишь у 0,9 процентов молодых женщин в последние 12 месяцев были сексуальные контакты более чем с одним партнером. С другой стороны, 16,6 процентов молодых женщин, у которых в последние 12 месяцев были сексуальные контакты, сообщили, что имели отношения с партнером, с которым они не состоят в (не)официальном браке; из них только 63,7 процента женщин сообщили, что при последнем сексуальном контакте использовался презерватив. 5,5 процентов женщин в возрасте 15–24 лет имели в последние 12 месяцев сексуальные контакты с мужчиной, который на 10 или большее число лет старше их.

В Алматинской области 15,6 процентов, а в Жамбылской и Костанайской областях почти 10 процентов (9,4 и 9,6 процентов соответственно) молодых женщин имели сексуальные контакты с мужчинами старше их на 10 и более лет, и, наоборот, в Актюбинской и Атырауской областях доля таких женщин не превышает 1,5 процента. Наибольший удельный вес женщин, имевших половые контакты со старшими на 10 лет и более по возрасту мужчинами, выявлен среди женщин с основным средним образованием (16,3 процента) и проживающих в беднейших домохозяйствах (8,5 процентов). Наиболее распространены сексуальные контакты с не состоящим в (не)официальном браке партнером среди молодых женщин Костанайской и Северо-Казахстанской областей (34,0 и 34,1 процентов соответственно) и города Алматы (35,7 процентов), менее всего – в Жамбылской и Южно-Казахстанской областях (1,0 и 2,0 процентов соответственно), в Актюбинской области молодые женщины не вступали в сексуальные контакты с не состоящим в (не)официальном в браке партнером. Городские женщины в течении последних 12 месяцев примерно в 2,7 раза чаще, чем сельские женщины имели половые контакты с не состоящими в (не)официальном браке партнерами (23,0 и 8,5 процента соответственно), в то время как никогда не состоящие в браке женщины, вероятно, чаще вступали за последние 12 месяцев в сексуальные контакты с не состоящим в (не)официальном браке партнером, чем имеющие опыт в браке (99,1 и 4,4 процента соответственно).

62,7 процентов женщин в возрасте 15-24 лет, у которых были сексуальные контакты более чем с одним партнером в последние 12 месяцев, сообщили, что во время последнего сексуального контакта использовался презерватив (данные не приведены в Таблице НА.8), однако эти показатели основаны на 25-49 невзвешенных наблюдениях и к ним следует относиться с осторожностью.

## XII. Использование СМИ и информационно-коммуникационных технологий

В ходе MICS 2015 года в Казахстане собиралась информация об открытости женщин воздействию средств массовой информации (СМИ) и об использовании компьютеров и Интернета. Информация о чтении газет/журналов, слушании радио и просмотре телевизора собиралась у женщин в возрасте 15–49 лет, а вопросы об использовании компьютеров и Интернета задавались женщинам в возрасте 15–24 лет.

### Использование СМИ

В Таблице МТ.1. представлена процентная доля женщин в возрасте 15-49 лет, которые пользуются отдельными видами средств массовой информации: читают газету, слушают радио или смотрят телевизор как минимум один раз в неделю.

Как минимум один раз в неделю почти половина женщин в возрасте 15-49 лет или 49,0 процентов читают газеты или журналы, примерно каждая четвертая женщина или 26,5 процентов слушает радио и 96,0 процентов смотрят телевизор. В целом лишь 2,3 процента женщин не пользуются регулярно никаким из этих трех СМИ, в то время как 97,7 процентов пользуются как минимум одним видом СМИ, а 16,1 процентов – всеми тремя видами СМИ как минимум один раз в неделю.

Таблица МТ.1. Использование средств массовой информации (СМИ)							
Процентная доля женщин в возрасте 15-49 лет, которые еженедельно пользуются отдельными видами СМИ, Казахстан, 2015 год							
	Процентная доля женщин в возрасте 15-49 лет, которые:			Пользуются всеми тремя видами СМИ как минимум один раз в неделю <sup>1</sup>	Пользуются любым видом СМИ как минимум один раз в неделю	Не пользуются ни одним из видов СМИ хотя бы один раз в неделю	Число женщин в возрасте 15-49 лет
	читают газету как минимум один раз в неделю	слушают радио как минимум один раз в неделю	смотрят телевизор как минимум один раз в неделю				
Всего	49,0	26,5	96,0	16,1	97,7	2,3	12670
<b>Возраст</b>							
15-19	39,1	29,2	93,9	15,0	96,2	3,8	1346
15-17	38,3	27,8	94,0	15,3	95,5	4,5	855
18-19	40,6	31,7	93,8	14,5	97,5	2,5	491
20-24	42,3	28,0	94,6	15,0	96,9	3,0	1768
25-29	44,8	29,8	96,2	16,2	97,9	2,1	2161
30-34	48,7	26,6	96,1	16,5	98,0	1,9	1998
35-39	52,7	27,0	95,5	18,1	97,0	3,0	1870
40-44	57,0	24,2	97,5	16,0	98,8	1,2	1862
45-49	56,6	20,3	97,5	15,4	98,9	1,1	1665
<b>Регион</b>							
Акмолинская	57,9	19,0	93,8	11,3	97,9	2,0	624
Актюбинская	74,9	22,4	98,5	18,3	99,4	,5	806
Алматинская	29,3	22,8	96,7	11,6	97,3	2,7	1042
Атырауская	61,3	25,7	97,4	19,5	98,7	1,3	402
Западно-	50,5	22,4	98,3	14,7	99,0	1,0	572

Казахстанская							
Жамбылская	53,2	21,2	96,1	12,4	98,3	1,7	778
Карагандинская	56,3	31,2	92,4	17,6	95,4	4,6	1035
Костанайская	61,1	28,3	96,5	20,2	98,6	1,4	675
Кызылординская	56,2	25,2	95,6	14,8	97,1	2,8	399
Мангистауская	44,4	15,3	97,9	9,6	98,6	1,4	408
Южно-Казахстанская	38,0	11,8	97,5	8,3	97,9	2,1	2079
Павлодарская	66,7	38,8	95,0	29,6	97,8	2,2	517
Северо-Казахстанская	61,3	30,1	95,4	19,2	97,5	2,5	351
Восточно-Казахстанская	65,1	26,8	95,8	19,7	97,9	2,1	880
город Астана	37,7	44,6	96,6	26,6	97,8	2,2	1086
город Алматы	24,5	47,0	92,3	16,6	96,3	3,7	1015
<b>Местность</b>							
Городская	48,1	34,8	95,2	20,6	97,3	2,7	7140
Сельская	50,0	15,8	97,0	10,2	98,2	1,8	5530
<b>Образование</b>							
Нет образования/ Начальное	(*)	(*)	(*)	(*)	(*)	(*)	16
Основное среднее	34,4	14,4	96,2	6,7	97,3	2,7	778
Общее среднее	38,7	16,7	96,0	9,0	97,3	2,7	3140
Техническое и профессиональное	50,6	26,0	96,9	15,9	98,2	1,8	3990
Высшее	56,8	35,5	95,2	22,5	97,7	2,3	4745
<b>Квинтиль индекса благосостояния</b>							
Беднейший	41,6	12,2	96,5	7,1	98,0	2,0	2276
Второй	52,2	17,0	96,8	10,4	98,3	1,7	2334
Средний	49,8	23,8	96,0	15,0	97,5	2,4	2464
Четвертый	48,5	33,8	94,7	20,4	96,9	3,1	2708
Богатейший	51,8	40,9	96,0	24,7	98,0	2,0	2888
<b>Национальность главы домохозяйства</b>							
Казахи	50,6	25,5	96,5	15,7	98,2	1,8	8149
Русские	52,5	35,0	94,6	21,3	97,1	2,9	2506
Другие	38,0	19,8	95,3	11,2	96,7	3,3	2014
Пропуск/НЗ	(*)	(*)	(*)	(*)	(*)	(*)	1
<b><sup>1</sup> Показатель MICS 10.1 - Использование средств массовой информации</b>							
(*) Показатели основаны менее чем на 25 невзвешенных наблюдениях.							

В каждой возрастной группе женщины с незначительными различиями пользуются всеми тремя СМИ, показатель варьируется в пределах от 14,5 процентов – среди 18-19-летних и до 18,1 процентов – среди 35-39 летних женщин. Женщины из городской местности в два раза чаще слушают радио по крайней мере, один раз в неделю, чем женщины из сельской местности (34,8 и 15,8 процентов соответственно); в то же время уровни распространенности чтения газет и журналов по крайней мере один раз в неделю между городскими и сельскими женщинами схожи (48,1 и 50,0 процентов соответственно). Газеты и журналы читают более половины женщин в возрасте 35-49 лет (52,7-57,0 процентов), в то время как 39,1 процентов женщин в возрасте 15-19 лет читают их, по крайней мере, один раз в неделю. Чаще слушают радио, по крайней мере, один раз в неделю молодые женщины в возрасте 18-19 лет (31,7 процентов), чем женщины в возрасте 45-49 лет (20,3 процентов).

Телевидение в стране пользуется широкой популярностью, и его смотрят, по крайней мере один раз в неделю каждые 9 женщин из десяти (96,0 процентов); практически отсутствуют какие-либо различия по основным характеристикам.

В то же время имеются различия по регионам и типам местности проживания, уровню образования и экономическому статусу домохозяйства по использованию всех трех видов СМИ, в первую очередь, за счет различий в чтении печатных газет и журналов, а также в прослушивании радио-по крайней мере, один раз в неделю.

В Павлодарской области и городе Астана всеми тремя видами СМИ как минимум раз в неделю пользуется примерно каждая третья женщина (29,6 и 26,6 процентов соответственно), тогда как женщины Мангистауской и Южно-Казахстанской областей используют все три вида СМИ более чем в два раза реже (9,6 и 8,3 процентов).

Процентная доля женщин, которая использует все три вида СМИ, в городской местности (20,6 процентов) больше, чем в сельской местности (10,2 процентов). Женщины с высшим образованием более чем в три раза чаще пользуются всеми тремя видами СМИ, чем женщины с основным средним образованием (22,5 и 6,7 процентов соответственно). Кроме того, женщины из богатейших домохозяйств пользуются всеми тремя видами СМИ примерно в 3 раза чаще, чем из беднейших (24,7 и 7,1 процентов соответственно). Пользуются всеми тремя видами СМИ, как минимум один раз в неделю 21,3 процента женщин из домохозяйств, главы которых являются представителями русской национальности, в то время как такому же воздействию СМИ подвержены лишь 15,7 процентов женщин из домохозяйств, главами которых являются лица казахской национальности, а 11,2 процента женщин - из домохозяйств, главами которых являются представители других национальностей.

### ***Использование информационно-коммуникационных технологий***

Использование информационно-коммуникационных технологий (ИКТ) помогает молодежи раскрыть их научный и творческий потенциал, получать новые знания и навыки, расширить кругозор в любой сфере и повышать профессионализм. Использование ИКТ молодежью позволяет им внести вклад в развитие общества и повысить конкурентоспособность страны.

Как показано в Таблице МТ.2, в Казахстане использование ИКТ молодыми женщинами находится на достаточно высоком уровне. 97,9 процентов женщин в возрасте 15-24 лет когда-либо пользовались компьютером; 88,2 процентов женщин пользовались компьютером в течение последних 12 месяцев, а 77,0 процентов пользовались им как минимум один раз в неделю в течение последнего месяца. В целом 96,8 процентов женщин в возрасте 15–24 лет когда-либо пользовались Интернетом, при этом 94,6 процента пользовались Интернетом в течение последних 12 месяцев до обследования. Доля молодых женщин, которые пользовались Интернетом чаще, т.е. как минимум раз в неделю в течение последнего месяца - составила 89,8 процентов.

Как и ожидалось, использование и компьютера, и Интернета в течение последних 12 месяцев распространено чуть больше среди молодых женщин в возрасте 15–19 лет. Использование компьютера и Интернета в некоторой степени связано с регионом, с местностью проживания и благосостоянием домохозяйств.

Таким образом, женщины, проживающие в городской местности, чаще пользуются компьютером в последние 12 месяцев, чем женщины, проживающие в сельской местности

(92,5 и 82,6 процентов соответственно). Женщины из беднейших домохозяйств реже пользовались компьютером хотя бы раз в неделю в течение последнего месяца, чем женщины из богатейших домохозяйств (57,1 и 91,9 процентов соответственно).

Уровень пользования Интернетом в течении последних 12 месяцев несколько выше среди молодых женщин, проживающих в городской местности (98,5 процентов), чем в сельской (89,4 процентов). В течение последних 12 месяцев Интернетом чаще всего пользовались женщины, проживающие в Павлодарской и Мангистауской областях и в городах Астана и Алматы (98,6-99,7 процентов), и намного реже - в Кызылординской, Южно-Казахстанской и Жамбылской областях (79,6-89,4 процентов). При этом в течение последнего месяца хотя бы раз в неделю Интернетом пользовалась почти каждая женщина или 99,6 процентов из богатейшего квинтиля домохозяйств, а из беднейшего – только 74,9 процента.

**Таблица МТ.2. Использование компьютера и Интернета**

Процентная доля молодых женщин в возрасте 15-24 лет, которые когда-либо пользовались компьютером и Интернетом, процентная доля женщин, которые пользовались компьютером в последние 12 месяцев, и процентная доля женщин, которые пользовались компьютером и Интернетом хотя бы один раз за последний месяц, Казахстан, 2015 год

	Процентная доля женщин в возрасте 15-24 лет, которые:						Число женщин в возрасте 15-24 лет
	когда-либо пользовались компьютером	пользовались компьютером в последние 12 месяцев <sup>1</sup>	в течение последнего месяца пользовались компьютером как минимум один раз в неделю	когда-либо пользовались Интернетом	пользовались Интернетом в последние 12 месяцев <sup>2</sup>	в течение последнего месяца пользовались Интернетом как минимум один раз в неделю	
<b>Всего</b>	97,9	88,2	77,0	96,8	94,6	89,8	3114
<b>Возраст</b>							
15-19	99,2	95,1	84,7	98,2	97,1	93,8	1346
15-17	99,2	97,0	87,7	98,4	97,3	93,9	855
18-19	99,1	91,7	79,3	98,0	96,6	93,5	491
20-24	97,0	82,9	71,2	95,7	92,7	86,8	1768
<b>Регион</b>							
Акмолинская	100,0	92,9	77,4	98,7	97,4	93,2	127
Актюбинская	99,5	88,4	83,4	100,0	95,2	93,6	191
Алматинская	99,5	95,0	85,1	99,6	97,6	91,1	260
Атырауская	99,0	87,1	70,8	97,4	97,4	93,5	109
Западно-Казахстанская	95,7	82,4	69,7	93,9	92,1	89,2	135
Жамбылская	91,6	77,9	63,9	93,5	89,4	88,1	182
Карагандинская	99,2	93,2	87,9	99,0	97,3	93,0	209
Костанайская	98,4	96,0	89,8	96,2	94,9	92,1	157
Кызылординская	96,7	79,6	61,4	87,9	79,6	69,6	106
Мангистауская	98,5	96,9	77,7	98,9	98,9	92,7	127
Южно-Казахстанская	96,1	73,8	57,0	91,6	87,7	77,4	590
Павлодарская	100,0	98,5	95,0	99,5	98,6	98,0	116
Северо-Казахстанская	99,2	97,5	87,1	100,0	97,8	92,7	65
Восточно-Казахстанская	98,9	97,7	83,3	98,9	98,2	94,3	202



город Астана	99,8	92,5	83,8	100,0	99,7	99,1	258
город Алматы	98,6	93,9	91,1	100,0	99,7	97,4	281
<b>Местность</b>							
Городская	99,1	92,5	83,4	99,5	98,5	96,4	1763
Сельская	96,4	82,6	68,6	93,2	89,4	81,2	1351
<b>Образование</b>							
Нет образования/ Начальное	(*)	(*)	(*)	(*)	(*)	(*)	2
Основное среднее	98,2	89,9	78,8	93,2	92,2	82,8	283
Общее среднее	94,5	79,5	65,4	92,7	89,5	81,1	731
Техническое и профессиональное	98,9	87,8	75,3	98,0	95,1	90,7	1083
Высшее	99,5	94,6	86,9	99,5	98,4	97,1	1014
<b>Квintиль индекса благосостояния</b>							
Беднейший	92,4	76,7	57,1	88,6	83,9	74,9	516
Второй	98,1	81,3	68,2	94,0	89,1	82,2	578
Средний	98,3	88,3	77,2	99,2	97,4	90,8	682
Четвертый	99,7	93,1	85,2	99,8	99,4	97,2	694
Богатейший	99,9	98,3	91,9	100,0	99,8	99,6	644
<b>Национальность главы домохозяйства</b>							
Казахи	98,5	89,3	77,5	97,7	95,5	91,6	2088
Русские	98,9	93,9	84,8	99,5	98,8	94,8	492
Другие	94,9	78,6	67,7	90,7	87,1	78,2	533
Пропуск/НЗ	(*)	(*)	(*)	(*)	(*)	(*)	1
<sup>1</sup> Показатель MICS 10.2 - Использование компьютера							
<sup>2</sup> Показатель MICS 10.3 -Использование Интернета							
(*) Показатели основаны менее чем на 25 невзвешенных наблюдениях.							

### XIII. Субъективное благополучие

---

Значимую роль в жизни человека играет его субъективное восприятие уровня собственного дохода, образования, здоровья, условий проживания и т. п., вне зависимости от объективного состояния каждого из них, - например, фактического дохода или физического здоровья<sup>63</sup>. В ходе MICS женщинам в возрасте 15–24 лет задавался ряд вопросов, целью которых было выяснить, насколько молодые женщины этой возрастной группы удовлетворены различными сторонами своей жизни, такими как: семейная жизнь, дружеские связи, обучение, работа, доходы, состояние здоровья, условия проживания (окружение, в котором она живет, включая район и жилище), отношение окружающих, собственный внешний вид.

Удовлетворенность жизнью – это мера восприятия человеком уровня собственного благополучия. Понимание того, насколько молодые женщины удовлетворены различными областями своей жизни, позволяет получить полную картину жизненных ситуаций, в которых оказываются молодые женщины. Можно также провести различие между понятиями «удовлетворенность жизнью» и «счастье». Счастье – это мимолетное эмоциональное состояние, подверженное влиянию многочисленных факторов, начиная с погоды и заканчивая возможными трагическими событиями в жизни. Человек может быть удовлетворен своей работой, доходом, семейной жизнью, друзьями и другими сторонами своей жизни, но при этом чувствовать себя несчастным или наоборот. Помимо ряда вопросов об удовлетворенности жизнью, респондентам задавалось несколько простых вопросов о счастье и вере в возможность изменения жизни к лучшему в будущем (через год).

Чтобы помочь респондентам ответить на комплекс вопросов о счастье и удовлетворенности жизнью, им показывали карточку с «улыбающимися» и «грустными» лицами, которые соответствовали различным вариантам ответов (см. вопросники в Приложении F): «полностью удовлетворена», «частично удовлетворена», «ни то, ни другое», «частично не удовлетворена» и «совершенно не удовлетворена». В отношении вопроса о счастье был использован тот же принцип – на этот раз варианты ответов звучат от «очень счастлива» до «очень несчастлива».

Таблица SW.1 показывает долю молодых женщин в возрасте 15–24 лет, которые совершенно или частично удовлетворены выбранными для обследования сферами своей жизни. Обратите внимание, что для трех областей: удовлетворенность учебой, работой и доходом – знаменатели ограничены числом лиц, которые в настоящее время учатся, имеют работу и доходы. Из этих разных областей жизни примерно 97 процентов молодых женщин наиболее удовлетворены семейной жизнью (97,1 процентов), внешним видом (97,2 процентов), отношением со стороны окружающих (97,1 процентов), состоянием здоровья (96,6 процентов) и дружескими связями (96,7 процентов). Условиями проживания (окружением) удовлетворены 92,4 процента молодых женщин. Женщины менее всего удовлетворены своим нынешним доходом (89,0 процентов): 75,0 процентов молодых женщин вообще не имеют дохода. Лишь 4,6 процента молодых девушек в возрасте 15-19 лет и 40,5 процентов женщин в возрасте 20-24 лет имеют доходы. Удовлетворенность доходами выразили по 89,0 процентов женщин в возрасте 15-24 лет.

---

<sup>63</sup> ОЭСР. 2013. *Руководящие указания ОЭСР по измерению субъективного благополучия*. ОЭСР. <http://dx.doi.org/10.1787/9789264191655-en>

В целом 96,4 процентов женщин в возрасте 15-24 лет полностью или частично удовлетворены учебой (из 49,6 процентов женщин этого возраста, которые посещают учебные заведения). 97,5 процентов женщин в возрасте 20-24-лет полностью или частично удовлетворены учебой (из 21,5 процентов женщин указанного возраста, которые посещают учебные заведения).

Удовлетворенность условиями проживания (окружением) среди молодых женщин по регионам варьирует от 78,1 процентов - в городе Алматы до примерно 99 процентов - в Мангистауской и Карагандинской областях. Удовлетворенность учебой выразили менее 90 процентов женщин, проживающих в городе Астане и Актыбинской области (87,7 и 89,0 процентов соответственно).

Существенных различий по основным характеристикам для выводов по удовлетворенности по отдельным аспектам жизни молодых женщин не имеется.

**Таблица SW.1. Удовлетворенность жизнью в различных сферах**

Процентная доля женщин в возрасте 15-24 лет, которые полностью или частично удовлетворены отдельными сферами своей жизни, Казахстан, 2015 год

	Процентная доля женщин в возрасте 15-24 лет, которые полностью или частично удовлетворены отдельными сферами своей жизни:						Процентная доля женщин в возрасте 15-24 лет, которые:			Число женщин в возрасте 15-24 лет	Процентная доля женщин в возрасте 15-24 лет, которые полностью или частично удовлетворены учебной работой	Число женщин в возрасте 15-24 лет, которые посещают учебное заведение	Процентная доля женщин в возрасте 15-24 лет, которые полностью или частично удовлетворены своей работой	Число женщин в возрасте 15-24 лет, у которых есть работа	Процентная доля женщин в возрасте 15-24 лет, которые полностью или частично удовлетворены своим доходом	Число женщин в возрасте 15-24 лет, у которых есть доход
	Семейная жизнь	Дружеские отношения	Состояние здоровья	Окружение, в котором они живут	Отношение со стороны окружающих	То, как они выглядят	Посещают учебное заведение	Имеют работу	Имеют доход							
<b>Всего</b>	97,1	96,1	96,6	92,4	97,1	97,2	49,6	23,7	25,0	3114	96,4	1543	97,0	737	89,0	777
<b>Возраст</b>																
15-19	97,6	97,7	97,4	94,8	97,9	96,9	86,5	4,0	4,6	1346	96,1	1164	97,2	53	89,0	61
15-17	97,1	97,4	97,9	95,4	97,8	96,5	95,3	0,2	0,8	855	95,4	815	(*)	2	(*)	6
18-19	98,3	98,1	96,6	93,8	97,9	97,6	71,1	10,5	11,2	491	97,5	349	97,1	52	93,1	55
20-24	96,8	94,9	96,0	90,6	96,5	97,4	21,5	38,7	40,5	1768	97,5	380	97,0	683	89,0	716
<b>Регион</b>																
Акмолинская	98,2	95,4	95,2	97,7	98,4	97,1	53,3	27,6	30,0	127	92,6	68	(100,0)	35	99,2	38
Актюбинская	91,1	97,0	95,6	86,5	95,9	84,6	43,7	23,9	26,5	191	89,0	84	(94,2)	46	(77,1)	51
Алматинская	97,4	99,4	98,9	93,1	96,6	96,3	49,9	21,6	21,9	260	98,9	130	(94,5)	56	(77,2)	57
Атырауская	99,8	98,8	99,6	93,2	99,4	98,7	35,7	29,4	30,5	109	100,0	39	100,0	32	97,1	33
Западно-Казахстанская	98,2	100,0	100,0	96,1	99,5	99,2	44,3	24,7	25,6	135	100,0	60	(100,0)	33	(98,4)	34
Жамбылская	98,9	94,7	96,8	97,3	99,6	98,4	43,7	17,9	17,3	182	98,0	79	(95,3)	33	(89,2)	31
Карагандинская	97,7	96,9	93,1	99,4	97,8	95,7	61,9	25,9	35,4	209	96,9	129	(92,8)	54	78,6	74
Костанайская	97,2	98,4	98,4	94,0	98,3	97,4	48,6	27,6	27,6	157	100,0	76	95,1	43	94,4	43
Кызылординская	97,9	97,2	95,4	90,9	95,5	98,7	45,1	21,2	20,7	106	98,0	48	(94,6)	23	(89,5)	22
Мангистауская	99,7	96,4	99,1	99,2	94,9	98,5	44,6	28,5	35,4	127	98,3	56	100,0	36	100,0	45
Южно-Казахстанская	97,7	91,7	94,8	94,5	94,8	99,1	43,9	14,4	14,4	590	98,5	259	(100,0)	85	(98,3)	85
Павлодарская	94,5	97,7	97,2	94,7	94,9	99,5	52,4	35,5	38,1	116	95,7	61	96,7	41	89,5	44
Северо-Казахстанская	98,5	95,2	94,3	93,6	99,2	96,2	52,8	30,9	30,9	65	94,2	34	(91,7)	20	(92,1)	20

Восточно-Казахстанская	96,4	96,7	94,3	97,2	97,7	96,8	53,9	27,7	28,3	202	98,0	109	(95,6)	56	(90,0)	57
город Астана	97,3	96,1	98,9	84,4	96,2	97,0	51,6	32,3	31,7	258	87,7	133	99,8	83	89,6	82
город Алматы	96,0	96,8	97,5	78,1	99,8	99,6	63,6	21,6	21,4	281	97,2	179	97,0	61	77,6	60
<b>Местность</b>																
Городская	96,8	97,0	96,7	90,9	97,3	97,0	53,6	26,4	28,0	1763	95,5	945	97,2	466	88,4	494
Сельская	97,6	95,0	96,5	94,4	96,7	97,4	44,3	20,0	21,0	1351	97,9	599	96,7	271	89,9	283
<b>Семейное положение</b>																
Когда-либо состояла в (не)официальном браке	96,8	93,5	94,7	90,8	96,4	97,8	11,3	26,7	29,6	1120	98,9	127	96,8	299	88,2	331
Никогда не состояла в (не)официальном браке	97,3	97,6	97,7	93,3	97,5	96,8	71,1	22,0	22,4	1993	96,2	1417	97,2	438	89,5	446
<b>Образование</b>																
Нет образования/Начальное	(*)	(*)	(*)	(*)	(*)	(*)	(*)	(*)	(*)	2	-	0	-	0	-	0
Основное среднее	95,2	96,3	96,0	95,3	97,8	95,9	68,2	8,6	10,9	283	98,1	193	(*)	24	(81,4)	31
Общее среднее	97,3	92,6	95,0	93,2	95,5	96,5	55,1	6,5	6,5	731	93,8	403	(99,4)	48	(83,5)	47
Техническое и профессиональное	96,9	96,9	96,6	90,9	97,3	97,1	38,3	31,1	32,0	1083	97,6	415	96,0	336	87,4	347
Высшее	97,8	97,8	97,9	92,7	97,8	98,1	52,5	32,3	34,8	1014	96,9	532	97,4	328	91,9	353
<b>Квинтиль индекса благосостояния</b>																
Беднейший	98,2	95,8	96,8	93,7	97,0	96,2	45,2	17,6	18,3	516	97,7	233	96,5	91	90,8	94
Второй	96,5	94,2	94,7	92,1	95,5	97,4	40,9	23,2	24,8	578	96,9	236	95,4	134	88,5	143
Средний	97,3	95,7	97,5	93,6	97,4	98,5	44,1	24,5	25,9	682	97,2	301	99,1	167	87,9	176
Четвертый	96,7	96,6	95,4	88,9	97,7	95,7	55,0	25,8	26,9	694	98,0	382	95,8	179	86,9	186
Богатейший	97,2	97,9	98,6	94,3	97,5	98,1	60,8	25,8	27,5	644	93,2	391	97,9	166	91,6	177
<b>Национальность главы домохозяйства</b>																
Казахи	97,6	97,5	97,7	92,0	97,5	97,1	52,8	24,0	25,4	2088	96,5	1102	97,3	502	88,8	531
Русские	95,4	96,4	93,9	93,8	97,2	96,5	48,1	28,5	29,4	492	95,3	237	96,5	140	87,2	145
Другие	97,2	90,4	94,9	92,7	95,2	98,2	38,4	17,7	19,0	533	97,4	204	96,1	94	92,3	101
Пропуск/НЗ	(*)	(*)	(*)	(*)	(*)	(*)	(*)	(*)	(*)	1	(*)	1	(*)	1	(*)	1
( ) Показатели основаны на 25–49 невзвешенных наблюдениях.																
(*) Показатели основаны менее чем на 25 невзвешенных наблюдениях.																
"–" означает 0 невзвешенных случаев в этой ячейке или в знаменателе.																

В Таблице SW.2 показана доля женщин в возрасте 15–24 лет, в общем и целом удовлетворенных своей жизнью. Понятие «удовлетворенность жизнью» определяется на основе ответа на единственный вопрос, который задавался после вопросов об удовлетворенности жизнью в вышеупомянутых сферах, за исключением вопроса об удовлетворенности доходами, который был задан позднее. Удовлетворены своей жизнью в ее совокупности 96,8 процентов женщин в возрасте 15–24 лет; этот показатель варьируется от 96,0 процентов женщин, проживающих в беднейших домохозяйствах, до 97,8 процентов женщин, проживающих в богатейших домохозяйствах, что указывает на отсутствие заметных различий удовлетворенностью жизни в разбивке по квинтилю индекса благосостояния. Доля удовлетворенных жизнью женщин в городской местности и сельской местности одинакова (96,9 и 96,6 процентов), а также этот показатель почти не отличается в зависимости от семейного положения, уровня образования и национальности.

В качестве сводного показателя также рассчитывалась средняя удовлетворенность жизнью; она представлена в Таблице SW.2. Этот показатель рассчитывается путем простого вычисления среднего значения ответов на вопрос об общей удовлетворенности жизнью – от ответа «полностью удовлетворена» (1) до ответа «совершенно не удовлетворена» (5) (см. вопросники в Приложении F). Соответственно, чем *ниже* средняя оценка, тем **выше** уровни удовлетворенности жизнью. Средний балл удовлетворенности жизнью женщин составляет 1,3, которая остается для многих характеристик стабильной, что четко указывает на отсутствие какой-либо связи между средним баллом удовлетворенности жизнью и основными характеристиками молодых женщин.

В Таблице SW.2 также приведены данные о том, что 98,5 процентов женщин в возрасте 15–24 лет ощущают себя очень или относительно счастливыми. Различий в показателе в зависимости от уровня благосостояния, образования, семейного статуса, а также между двумя рассматриваемыми возрастными группами, нет. Доля женщин очень или относительно счастливых в возрастных группах 15–19 лет и 20–24 лет составила 98,7 и 98,3 процентов соответственно.

<b>Таблица SW.2. Общая удовлетворенность жизнью и ощущение счастья</b>				
Процентная доля женщин в возрасте 15–24 лет, которые полностью или частично удовлетворены своей жизнью в целом, средний балл удовлетворенности жизнью, и процентная доля женщин в возрасте 15–24 лет, которые очень счастливы или относительно счастливы, Казахстан, 2015 год				
	Процентная доля удовлетворенных жизнью женщин <sup>1</sup>	Средний балл удовлетворенности жизнью	Процентная доля женщин, которые очень счастливы или относительно счастливы <sup>2</sup>	Число женщин в возрасте 15–24 лет
Всего	96,8	1,3	98,5	3114
<b>Возраст</b>				
15-19	97,0	1,3	98,7	1346
15-17	96,7	1,3	98,8	855
18-19	97,4	1,3	98,4	491
20-24	96,6	1,4	98,3	1768
<b>Регион</b>				
Акмолинская	98,0	1,2	97,3	127
Актюбинская	88,1	1,7	97,8	191
Алматинская	97,8	1,4	98,9	260
Атырауская	99,8	1,2	99,3	109

Западно-Казахстанская	99,2	1,4	100,0	135
Жамбылская	97,6	1,3	99,6	182
Карагандинская	96,8	1,2	96,8	209
Костанайская	99,1	1,3	98,5	157
Кызылординская	97,6	1,2	98,5	106
Мангистауская	99,2	1,1	99,7	127
Южно-Казахстанская	95,4	1,3	97,6	590
Павлодарская	98,2	1,3	100,0	116
Северо-Казахстанская	97,0	1,3	96,5	65
Восточно-Казахстанская	98,2	1,3	98,4	202
город Астана	97,0	1,3	99,1	258
город Алматы	96,6	1,4	99,0	281
<b>Местность</b>				
Городская	96,9	1,3	98,4	1763
Сельская	96,6	1,3	98,5	1351
<b>Семейное положение</b>				
Когда-либо состояла в (не)официальном браке	96,9	1,3	98,4	1120
Никогда не состояла в (не)официальном браке	96,7	1,3	98,5	1993
<b>Образование</b>				
Нет образования/Начальное	(*)	(*)	(*)	2
Основное среднее	95,4	1,4	96,8	283
Общее среднее	96,1	1,3	98,7	731
Техническое и профессиональное	96,9	1,3	98,2	1083
Высшее	97,5	1,3	99,1	1014
<b>Квинтиль индекса благосостояния</b>				
Беднейший	96,0	1,4	97,4	516
Второй	96,1	1,4	98,5	578
Средний	97,5	1,3	98,3	682
Четвертый	96,3	1,3	98,2	694
Богатейший	97,8	1,2	99,6	644
<b>Национальность главы домохозяйства</b>				
Казахи	97,0	1,3	98,7	2088
Русские	95,0	1,4	97,7	492
Другие	97,6	1,3	98,4	533
Пропуск/НЗ	(*)	(*)	(*)	1
<sup>1</sup> Показатель MICS 11.1 - Удовлетворенность жизнью				
<sup>2</sup> Показатель MICS 11.2 - Ощущение счастья				
(*) Показатели основаны менее чем на 25 невзвешенных наблюдениях.				

В дополнение к серии вопросов об удовлетворенности жизнью и о счастье, респонденткам было задано также два простых вопроса: считают ли они, что их жизнь стала лучше за последний год, и считают ли они, что она станет лучше через год. Сочетания ответов и их анализ позволяют лучше понять, что испытывают молодые женщины – отчаяние, безнадежность в течение последнего года, и какие надежды возлагают они на будущее.

В Таблице SW.3 показана субъективная оценка женщин в возможность изменения жизни к лучшему. Доля женщин в возрасте 15–24 лет, считающих, что за последний год их жизнь стала лучше и ожидающих, что через год она станет еще лучше, составляет 64,9 процента. По регионам показатель варьируется от 51,5 процентов - в Костанайской области до 84,0 процентов – в Кызылординской области. Различия в показателе о надежде изменений жизни к лучшему зависят от квинтиля благосостояния: лишь 54,0 процента молодых женщин,

проживающих в домохозяйствах беднейшего квинтиля благосостояния, считают, что их жизнь стала лучше за последний год, и ожидают, что через год она станет еще лучше, в то время как соответствующая доля молодых женщин, проживающих в домохозяйствах богатейшего квинтиля составляет 69,7 процентов. Имеются различия данного показателя в зависимости от уровня образования и семейного статуса женщин: более образованные и имеющие опыт брачных отношений молодые женщины более оптимистичны в оценке текущего момента и ожиданиях на улучшение жизни в будущем. Городские и сельские женщины в одинаковой степени считают, что за последний год их жизнь стала лучше и возможно улучшится через год (65,4 и 64,3 процентов соответственно).

**Таблица SW.3. Вера в возможность изменения жизни к лучшему**

Процентная доля женщин в возрасте 15–24 лет, которые думают, что за последний год их жизнь стала лучше, и которые ожидают, что через год их жизнь станет еще лучше, Казахстан, 2015 год				
	Процентная доля женщин, которые думают, что их жизнь:			Число женщин в возрасте 15-24 лет
	За последний год стала лучше	Через год станет лучше	И то, и другое <sup>1</sup>	
<b>Всего</b>	66,4	93,5	64,9	3114
<b>Возраст</b>				
15-19	63,6	92,7	62,2	1346
15-17	60,3	91,6	59,2	855
18-19	69,4	94,7	67,5	491
20-24	68,5	94,1	67,0	1768
<b>Регион</b>				
Акмолинская	79,9	92,8	77,4	127
Актюбинская	58,8	97,7	57,0	191
Алматинская	55,1	80,6	54,0	260
Атырауская	60,9	98,6	60,9	109
Западно-Казахстанская	59,5	95,6	59,1	135
Жамбылская	60,5	94,3	59,7	182
Карагандинская	78,5	91,8	75,9	209
Костанайская	58,1	84,2	51,5	157
Кызылординская	84,8	98,8	84,0	106
Мангистауская	74,3	99,2	74,3	127
Южно-Казахстанская	68,5	91,8	66,3	590
Павлодарская	77,8	97,0	77,2	116
Северо-Казахстанская	71,3	90,8	66,3	65
Восточно-Казахстанская	56,5	94,3	56,5	202
город Астана	78,4	98,1	77,9	258
город Алматы	56,3	99,1	56,3	281
<b>Местность</b>				
Городская	67,0	94,5	65,4	1763
Сельская	65,7	92,1	64,3	1351
<b>Семейное положение</b>				
Когда-либо состояла в (не)официальном браке	75,3	94,2	73,6	1120
Никогда не состояла в (не)официальном браке	61,4	93,1	60,1	1993
<b>Образование</b>				
Нет образования/Начальное	(*)	(*)	(*)	2
Основное среднее	55,3	83,3	53,0	283
Общее среднее	60,5	92,4	59,1	731



Техническое и профессиональное	65,1	94,0	63,5	1083
Высшее	75,2	96,5	74,1	1014
<b>Квинтиль индекса благосостояния</b>				
Беднейший	55,4	92,0	54,0	516
Второй	70,3	91,7	68,0	578
Средний	66,4	93,7	65,4	682
Четвертый	67,0	95,2	65,7	694
Богатейший	71,2	94,1	69,7	644
<b>Национальность главы домохозяйства</b>				
Казахи	68,5	94,3	67,2	2088
Русские	63,7	93,5	61,6	492
Другие	60,7	90,1	59,0	533
Пропуск/НЗ	(*)	(*)	(*)	1
<b><sup>1</sup> Показатель MICS 11.3 - Вера в возможность изменения жизни к лучшему</b>				
(*) Показатели основаны менее чем на 25 невзвешенных наблюдениях.				

## **XIV. Употребление табака и алкоголя**

---

Табачные изделия – это изделия, полностью или частично изготовленные из табачного листа в качестве сырья, предназначенные для курения, всасывания, жевания или нюхания. *Виды табачных изделий – совокупность курительных и некурительных табачных изделий*, сходных по потребительским свойствам и способу потребления. К ним относятся сигареты, сигары, сигариллы (сигариты), папиросы, табак для кальяна, табак курительный тонкорезанный, табак трубочный, биди, кретек, табак сосательный (снюс), табак жевательный, табак нюхательный, насвай и другие табачные изделия. Все они содержат психоактивный ингредиент, вызывающий сильное привыкание: никотин. Употребление табачных изделий – один из основных факторов риска для целого ряда хронических заболеваний, в том числе рака, болезней легких и сердечно-сосудистых заболеваний.<sup>64</sup> Курение среди женщин, особенно молодых женщин, существенно влияет на их собственное здоровье и здоровье детей, а также на протекание и исход беременностей. Курение женщины во время беременности отрицательно сказывается на внутриутробном развитии плода; к тому же вероятность выкидышей или недоношенности плода, а также врожденных патологий или низкого веса новорожденного достаточно высоки для курящих женщин во время беременности.

Чрезмерное употребление алкоголя несет риск неблагоприятных последствий для здоровья и последствий для общества, обусловленных его опьяняющими, токсичными и вызывающими зависимость свойствами. В долгосрочной перспективе избыточное потребление алкогольных напитков может привести к проблемам сердечно-сосудистой системы, неврологическим нарушениям, заболеванию печени и социальным проблемам. Помимо хронических заболеваний, которые могут развиваться у лиц, употребляющих избыточное количество алкогольных напитков, употребление алкоголя часто становится причиной травм, в том числе в результате дорожно-транспортных происшествий (ДТП).<sup>65</sup> Чрезмерное употребление алкоголя разрушает семейные отношения, отрицательно влияет на надлежащее воспитание детей, и таким образом, в целом негативно отражается на состоянии общества.<sup>66</sup>

В ходе MICS 2015 года в Казахстане собиралась информация об употреблении табачных изделий и алкоголя в прошлом и в настоящее время и об интенсивности употребления их женщинами в возрасте 15–49 лет. В настоящем разделе представлены основные результаты.

### ***Употребление табака***

В Таблице ТА.1 представлены данные об употреблении табака (табачных изделий) в настоящее время и в прошлом женщинами в возрасте 15–49 лет.

По результатам MICS 2015 года в Казахстане 26,9 процентов женщин сообщили, что когда-либо употребляли то или иное табачное изделие, при этом 8,4 процента женщин курили сигареты или употребляли курительные или некурительные табачные изделия в любое время за последний месяц до обследования.

---

<sup>64</sup> ВОЗ. <http://www.who.int/topics/tobacco/en/>.

<sup>65</sup> ВОЗ. [http://www.who.int/topics/alcohol\\_drinking/en/](http://www.who.int/topics/alcohol_drinking/en/).

<sup>66</sup> ВОЗ. <http://www.who.int/mediacentre/factsheets/fs349/en/>.

Употребление когда-либо любых табачных изделий женщинами в городской местности в два раза выше, чем в сельской (34,7 и 16,9 процентов соответственно); доля городских женщин, куривших в любое время за последний месяц превышает аналогичную долю сельских женщин более чем в два раза (11,4 и 4,7 процентов соответственно). Самый высокий процент женщин, употреблявших когда-либо любые табачные изделия проживают в городе Алматы, а также в Северо-Казахстанской и Костанайской областях (варьируется от 44,1 до 46,1 процентов). Менее 10 процентов женщин употребляли любые табачные изделия в Кызылординской, Мангистауской и Актюбинской областях (7,8, 8,8 и 9,9 процентов соответственно). 18,3 процентов женщин, которые когда-либо употребляли табачные изделия, курили только сигареты, в то время как 5,7 процентов курили сигареты и другие табачные изделия. В течение последнего месяца 7,1 процентов женщины курили только сигареты. Почти одна треть женщин (около 32 процентов) в возрасте 25-29 лет, 30-34 лет и 35-39 лет когда-либо употребляли любые табачные изделия. Эти же возрастные группы женщин и женщины в возрасте 40-44 года доминируют среди употреблявших табачные изделия в течение последнего месяца (примерно 9-11 процентов) (График ТА.1). Меньше всего употребляли табачные изделия когда-либо и в течение последнего месяца в самой младшей возрастной группе 15-19 летних женщин (8,4 и 2,3 процента соответственно). Доля женщин, проживающих в домохозяйствах, как минимум с одним ребенком в возрасте до 5 лет и когда-либо употреблявших табачные изделия ниже, чем в домохозяйствах, не имеющих детей в возрасте до 5 лет (22,0 и 30,2 процентов соответственно), а среди куривших за последний месяц их доля ниже в обоих случаях (5,0 и 10,8 процентов соответственно).

Доля женщин, употреблявших когда-либо табачные изделия, из домохозяйств богатейшего квинтиля в два раза выше, чем среди женщин, проживающих в домохозяйствах беднейшего квинтиля (37,3 и 17,1 процентов соответственно).

Когда-либо использовали табачные изделия более половины женщин, живущих в домохозяйствах, где главами являются лица русской национальности (56,8 процентов), тогда как в течение последнего месяца табачные изделия употребили около одной пятой (23,4 процента) женщин из таких домохозяйств

73,0 процента женщин в возрасте 15-49 лет сообщили, что они никогда не курили и не употребляли какие-либо виды табачных изделий, при этом в сельской местности доля таких женщин заметно выше, чем в городской местности (83,1 и 65,2 процента соответственно).

**Таблица ТА.1. Употребление табачных изделий прежде и в настоящее время**

Процентная доля женщин в возрасте 15-49 лет в зависимости от модели употребления табачных изделий, Казахстан, 2015 год

	Никогда не курили сигареты и не употребляли другие табачные изделия	Когда-либо употребляли:				Употребляли табачные изделия в любое время за последний месяц				Число женщин в возрасте 15- 49 лет
		только сигареты	сигареты и другие табачные изделия	только другие табачные изделия	любые табачные изделия	только сигареты	сигареты и другие табачные изделия	только другие табачные изделия	любые табачные изделия <sup>1</sup>	
<b>Всего</b>	73,0	18,3	5,7	2,8	26,9	7,1	0,5	0,8	8,4	12670
<b>Возраст</b>										
15-19	91,5	4,3	1,7	2,5	8,4	0,9	0,2	1,2	2,3	1346
15-17	94,6	3,2	0,8	1,3	5,3	0,4	0,0	0,5	0,9	855
18-19	86,2	6,2	3,3	4,4	13,8	1,7	0,4	2,5	4,7	491
20-24	75,1	11,3	7,8	5,7	24,8	5,1	0,9	2,1	8,1	1768
25-29	67,8	18,4	8,8	4,9	32,1	6,8	0,9	1,5	9,2	2161
30-34	66,9	22,4	8,3	2,1	32,8	8,1	0,7	0,5	9,2	1998
35-39	67,6	25,2	5,8	1,4	32,4	10,2	0,7	0,1	11,0	1870
40-44	70,8	24,0	3,1	2,1	29,1	9,0	0,3	0,2	9,5	1862
45-49	78,4	18,3	2,6	0,7	21,5	7,5	0,1	0,2	7,8	1665
<b>Регион</b>										
Акмолинская	61,8	29,0	6,3	2,8	38,2	11,9	0,0	0,1	12,0	624
Актюбинская	90,1	9,2	0,5	0,2	9,9	1,4	0,0	0,0	1,5	806
Алматинская	63,8	26,8	7,6	1,7	36,1	11,1	0,8	1,0	12,9	1042
Атырауская	89,5	8,3	1,7	0,5	10,5	1,9	0,1	0,0	2,0	402
Западно-Казахстанская	87,1	9,5	1,8	1,5	12,8	4,6	0,1	0,1	4,8	572
Жамбылская	81,7	13,7	3,1	1,4	18,3	5,0	0,0	0,6	5,6	778
Карагандинская	62,9	25,2	7,3	4,5	37,1	12,0	0,3	0,3	12,6	1035
Костанайская	53,8	33,4	9,2	3,5	46,1	10,5	0,4	2,1	13,0	675
Кызылординская	92,0	5,4	1,0	1,4	7,8	1,1	0,0	0,4	1,5	399
Мангистауская	91,2	3,6	2,3	2,9	8,8	2,0	0,2	0,8	2,9	408
Южно-Казахстанская	88,6	9,5	0,8	0,9	11,1	2,1	0,1	0,1	2,3	2079
Павлодарская	62,2	27,6	7,7	2,5	37,8	11,4	0,3	1,6	13,3	517
Северо-Казахстанская	55,1	32,9	9,2	2,8	44,8	11,8	0,3	0,6	12,7	351

Восточно-Казахстанская	66,5	20,9	8,0	4,7	33,5	8,4	0,2	1,1	9,8	880
город Астана	66,1	18,4	9,3	6,2	33,8	5,1	0,6	2,1	7,8	1086
город Алматы	55,9	23,0	14,8	6,2	44,1	13,7	4,0	2,2	19,9	1015
<b>Местность</b>										
Городская	65,2	22,2	8,4	4,0	34,7	9,2	0,8	1,4	11,4	7140
Сельская	83,1	13,3	2,3	1,3	16,9	4,3	0,2	0,1	4,7	5530
<b>Образование</b>										
Нет образования/ Начальное	(*)	(*)	(*)	(*)	(*)	(*)	(*)	(*)	(*)	16
Основное среднее	74,9	21,4	2,9	0,6	25,0	13,2	0,4	0,6	14,3	778
Общее среднее	81,6	14,7	2,6	1,0	18,4	6,5	0,2	0,2	7,0	3140
Техническое и профессиональное	70,0	21,9	6,0	2,2	30,0	8,3	0,7	0,6	9,6	3990
Высшее	69,5	17,3	8,1	4,9	30,4	5,4	0,7	1,4	7,5	4745
<b>Дети до пяти лет в этом домохозяйстве</b>										
Минимум один	77,9	15,3	4,4	2,3	22,0	4,5	0,2	0,3	5,0	5128
Нет	69,7	20,4	6,6	3,2	30,2	8,8	0,8	1,2	10,8	7542
<b>Квинтиль индекса благосостояния</b>										
Беднейший	82,8	14,9	1,7	0,5	17,1	5,5	0,1	0,1	5,7	2276
Второй	84,5	12,3	1,8	1,2	15,3	4,1	0,1	0,1	4,2	2334
Средний	75,8	17,8	4,4	1,9	24,2	7,0	0,3	0,6	7,8	2464
Четвертый	63,4	22,5	9,6	4,5	36,6	10,0	1,1	1,6	12,6	2708
Богатейший	62,7	22,5	9,6	5,2	37,3	8,1	1,0	1,6	10,6	2888
<b>Национальность главы домохозяйства</b>										
Казахи	81,2	12,5	3,5	2,7	18,7	3,0	0,3	0,8	4,0	8149
Русские	43,2	39,3	13,4	4,1	56,8	20,7	1,5	1,2	23,4	2506
Другие	76,9	15,9	5,3	1,9	23,1	6,6	0,4	0,6	7,6	2014
Пропуск/НЗ	(*)	(*)	(*)	(*)	(*)	(*)	(*)	(*)	(*)	1
<b><sup>1</sup> Показатель MICS 12.1 - Употребление табачных изделий</b>										
(*) Показатели основаны менее чем на 25 невзвешенных наблюдениях.										

## График ТА.1. Употребление табачных изделий прежде и в настоящее время, Казахстан, 2015 год

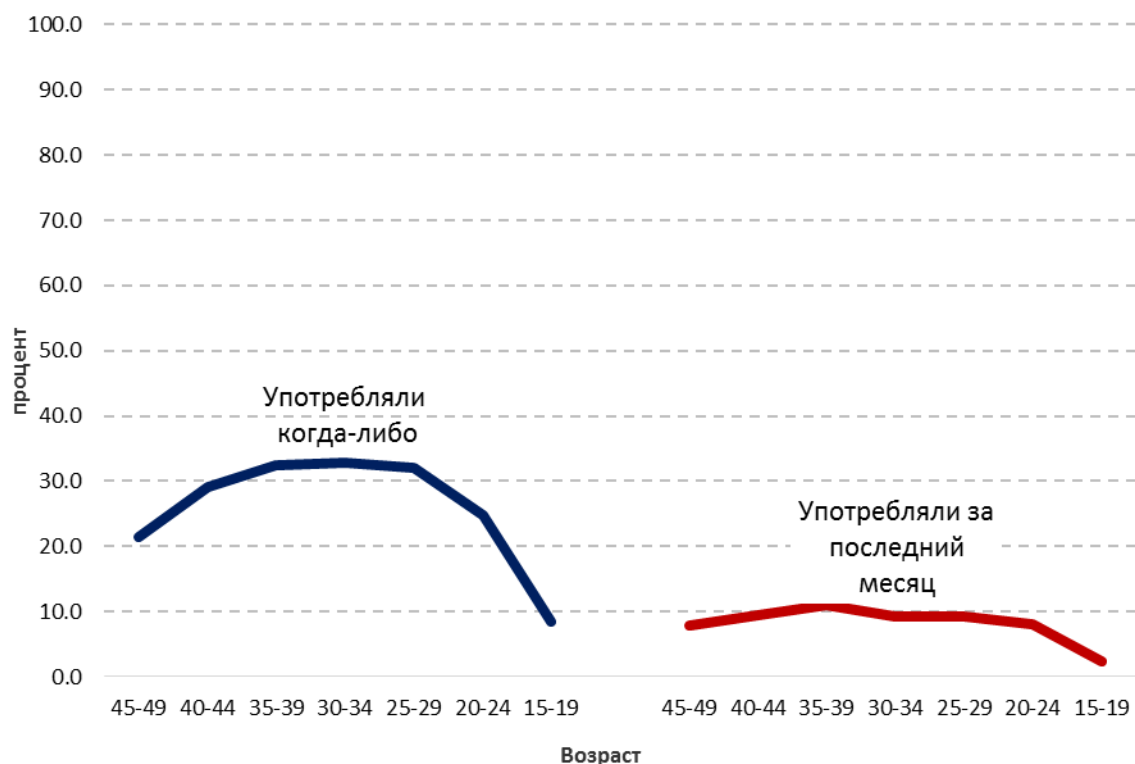

В Таблице ТА.2 представлены процент женщин в возрасте 15-49 лет, которые впервые выкурили целую сигарету в возрасте до 15 лет, и процент женщин по количеству выкуренных сигарет. Результаты обследования показывают, что в Казахстане распространенность начала курения до достижения 15-ти лет среди женщин очень незначительна: лишь 0,9 процентов женщин выкурили первую сигарету до достижения 15 лет. Чаще всего рано начинали курить молодые женщины (до 15 лет), имеющие более низкий уровень образования и из числа проживающих в домохозяйствах с высоким уровнем благосостояния.

Частота курения среди женщин отличается тем, что кто-то ограничивается 1-4-мя сигаретами в сутки, а некоторая часть женщин употребляют в сутки 10-20 и более сигарет. 28,2 процента женщин выкуривали в течение 24-х часов менее 5-ти сигарет, а 29,0 процентов - 5-9 сигарет. Среди женщин, куривших сигареты в течение последних 24-х часов, 10,5 процентов выкурили в течение этого времени 20 и более сигарет (как минимум - целую стандартную пачку сигарет). Доля женщин, выкуривающих в течение суток 10-19 штук сигарет, составляет 32,2 процента. Женщины с низким уровнем образования, вероятнее всего, выкурили 20 и более сигарет в течение 24-х часов чаще, чем женщины с высшим образованием (15,8 и 8,0 процентов соответственно).

**Таблица ТА.2. Возраст начала и частота употребления сигарет**

Процентная доля женщин в возрасте 15-49 лет, которые впервые выкурили целую сигарету в возрасте до 15 лет, и процентное распределение женщин, которые в настоящее время курят, в разбивке по числу сигарет, выкуренных за последние 24 часа, Казахстан, 2015 год

	Процентная доля женщин, которые впервые выкурили целую сигарету в возрасте до 15 лет <sup>1</sup>	Число женщин в возрасте 15-49 лет	Число сигарет, выкуренных за последние 24 часа						Число женщин в возрасте 15-49 лет, которые в настоящее время курят сигареты
			Менее 5	5-9	10-19	20+	НЗ/Пропуск	Всего	
<b>Всего</b>	0,9	12670	28,2	29,0	32,2	10,5	0,2	100,0	964
<b>Возраст</b>									
15-19	1,0	1346	(*)	(*)	(*)	(*)	(*)	100,0	14
15-17	1,0	855	(*)	(*)	(*)	(*)	(*)	100,0	3
18-19	0,9	491	(*)	(*)	(*)	(*)	(*)	100,0	11
20-24	0,9	1768	32,4	28,9	28,9	9,7	0,0	100,0	105
25-29	1,5	2161	35,7	29,1	28,7	5,7	0,8	100,0	166
30-34	1,1	1998	21,1	34,4	36,1	8,4	0,0	100,0	175
35-39	0,9	1870	25,2	27,3	32,7	14,8	0,0	100,0	204
40-44	0,4	1862	29,3	25,1	33,9	11,6	0,0	100,0	174
45-49	0,1	1665	26,7	29,7	32,7	10,6	0,3	100,0	127
<b>Регион</b>									
Акмолинская	2,2	624	49,3	24,4	18,2	8,1	0,0	100,0	74
Актюбинская	0,2	806	(*)	(*)	(*)	(*)	(*)	100,0	11
Алматинская	0,4	1042	20,5	32,5	39,4	7,5	0,0	100,0	123
Атырауская	0,5	402	(*)	(*)	(*)	(*)	(*)	100,0	8
Западно-Казахстанская	0,0	572	(23,0)	(34,0)	(28,1)	(14,9)	(0,0)	100,0	27
Жамбылская	0,4	778	(52,6)	(12,7)	(28,8)	(5,9)	(0,0)	100,0	39
Карагандинская	0,8	1035	40,2	22,3	19,0	17,5	1,0	100,0	127
Костанайская	2,6	675	28,0	42,7	26,9	2,3	0,0	100,0	74
Кызылординская	0,2	399	(*)	(*)	(*)	(*)	(*)	100,0	5
Мангистауская	0,1	408	(*)	(*)	(*)	(*)	(*)	100,0	9
Южно-Казахстанская	0,1	2079	(31,9)	(20,6)	(44,5)	(2,9)	(0,0)	100,0	47
Павлодарская	1,8	517	21,7	30,8	42,9	4,5	0,0	100,0	60
Северо-Казахстанская	1,7	351	30,7	32,9	20,8	15,6	0,0	100,0	42
Восточно-Казахстанская	2,5	880	20,1	31,9	35,2	12,8	0,0	100,0	76
город Астана	0,7	1086	19,8	30,8	38,0	11,4	0,0	100,0	62
город Алматы	1,1	1015	16,1	29,3	41,0	13,5	0,0	100,0	180
<b>Местность</b>									
Городская	1,2	7140	26,4	28,1	34,8	10,4	0,2	100,0	714
Сельская	0,5	5530	33,1	31,3	24,9	10,6	0,0	100,0	250
<b>Образование</b>									
Нет образования/Начальное	(*)	16	-	-	-	-	-	0,0	0
Основное среднее	2,7	778	27,3	22,3	34,7	15,8	0,0	100,0	106
Общее среднее	0,9	3140	25,5	24,4	38,2	11,6	0,2	100,0	211
Техническое и профессиональное	0,9	3990	27,3	32,9	29,3	10,2	0,4	100,0	359
Высшее	0,5	4745	31,5	29,8	30,7	8,0	0,0	100,0	287
<b>Дети до пяти лет в этом домохозяйстве</b>									
Минимум один	0,8	5128	27,7	32,1	32,3	7,9	0,0	100,0	243
Нет	0,9	7542	28,3	27,9	32,2	11,3	0,2	100,0	720
<b>Квинтиль индекса благосостояния</b>									
Беднейший	0,6	2276	37,8	22,3	27,4	12,5	0,0	100,0	128

Второй	0,5	2334	35,3	29,2	23,8	11,3	0,4	100,0	97
Средний	0,8	2464	23,3	31,6	32,2	13,0	0,0	100,0	179
Четвертый	1,2	2708	24,7	32,5	31,6	11,2	0,0	100,0	299
Богатейший	1,1	2888	28,1	26,3	38,5	6,6	0,5	100,0	261
<b>Национальность главы домохозяйства</b>									
Казахи	0,3	8149	42,0	29,7	22,6	5,6	0,2	100,0	266
Русские	2,5	2506	20,6	30,9	37,3	11,0	0,2	100,0	556
Другие	1,2	2014	31,6	20,0	30,8	17,6	0,0	100,0	141
Пропуск/НЗ	(*)	1	(*)	(*)	(*)	(*)	(*)	100,0	1
<sup>1</sup> Показатель MICS 12.2 - Курение в возрасте до 15 лет									
( ) Показатели основаны на 25–49 невзвешенных наблюдениях.									
(*) Показатели основаны менее чем на 25 невзвешенных наблюдениях.									
"—" означает 0 невзвешенных случаев в этой ячейке или в знаменателе.									

## Употребление алкоголя

В Таблице ТА.3 показаны данные об употреблении алкогольных напитков женщинами в возрасте 15-49 лет.

В Казахстане в течение одного или нескольких дней за последний месяц как минимум одна женщина из четверых или 25,1 процентов - выпила хотя бы одну порцию<sup>67</sup> алкоголя. Лишь 0,5 процентов женщин этой же возрастной группы впервые употребили алкоголь в возрасте до 15-ти лет, в то время как 33,7 процента женщин никогда не употребляли алкогольных напитков. Алкогольные напитки в течение одного или нескольких дней за последний месяц чаще всего употребляли женщины в возрасте от 30 до 49 лет (показатель варьирует от 30 до 35 процентов), по сравнению с молодыми женщинами (показатель колеблется от 3,1 процентов – для женщин в возрасте 15-19 лет до 21,7 процентов – среди 25-29летних). Примерно по 45 процентов женщин в городе Алматы, а также в Костанайской и Северо-Казахстанской областях употребляли как минимум одну порцию алкоголя в течение последнего месяца, что более чем в 7 раз превышает аналогичные показатели для женщин Мангистауской области (3,5 процентов), и в 3 раза – показатели для Кызылординской, Атырауской и Актюбинской областей (показатель варьирует от 11,7 до 13,5 процентов). Доля городских женщин, употреблявших алкогольные напитки в течение последнего месяца, несколько превалирует над сельскими (28,8 и 20,4 процента соответственно).

**Таблица ТА.3. Употребление алкоголя**

Процентная доля женщин в возрасте 15-49 лет, которые не выпили ни одной порции алкоголя, процентная доля женщин, которые впервые выпили одну порцию алкоголя в возрасте до 15 лет, и процентная доля женщин, которые в течение одного или нескольких дней за последний месяц выпили хотя бы одну порцию алкоголя, Казахстан, 2015 год

	Процентная доля женщин, которые:			Число женщин в возрасте 15-49 лет
	не выпили ни одной порции алкоголя	впервые выпили хотя бы одну порцию алкоголя в возрасте до 15 лет <sup>1</sup>	в течение одного или нескольких дней за последний месяц выпили хотя бы одну порцию алкоголя <sup>2</sup>	
Всего	33,7	0,5	25,1	12670
<b>Возраст</b>				
15-19	83,8	1,1	3,1	1346

<sup>67</sup> Стандартная доза/порция содержит примерно 10 граммов чистого алкоголя, однако в разных странах это величина может различаться. В Вопроснике MICS одной порцией алкоголя считается одна банка или бутылка пива, один бокал вина или одна рюмка коньяка, водки, виски или рома.



15-17	91,2	1,4	0,8	855
18-19	71,0	0,5	7,2	491
20-24	46,8	0,6	13,6	1768
25-29	30,4	0,7	21,7	2161
30-34	24,6	0,5	30,0	1998
35-39	22,8	0,3	31,3	1870
40-44	19,6	0,2	35,7	1862
45-49	22,3	0,2	34,7	1665
<b>Регион</b>				
Акмолинская	23,1	1,4	31,9	624
Актюбинская	53,1	0,1	13,5	806
Алматинская	33,5	0,0	26,2	1042
Атырауская	49,2	0,1	12,0	402
Западно-Казахстанская	37,6	0,1	19,8	572
Жамбылская	38,9	0,3	20,9	778
Карагандинская	27,7	0,8	27,1	1035
Костанайская	13,4	1,0	44,6	675
Кызылординская	43,5	0,1	11,7	399
Мангистауская	71,2	0,3	5,7	408
Южно-Казахстанская	44,0	0,0	18,7	2079
Павлодарская	26,7	0,8	22,5	517
Северо-Казахстанская	12,5	1,9	45,4	351
Восточно-Казахстанская	26,0	1,4	34,3	880
город Астана	26,8	0,6	18,9	1086
город Алматы	16,9	0,4	44,6	1015
<b>Местность</b>				
Городская	26,7	0,6	28,8	7140
Сельская	42,7	0,3	20,4	5530
<b>Образование</b>				
Нет образования/Начальное	(*)	(*)	(*)	16
Основное среднее	48,2	1,3	22,3	778
Общее среднее	42,0	0,5	21,0	3140
Техническое и профессиональное	32,0	0,5	27,5	3990
Высшее	27,0	0,4	26,3	4745
<b>Квинтиль индекса благосостояния</b>				
Беднейший	39,6	0,4	22,9	2276
Второй	43,2	0,3	18,2	2334
Средний	38,5	0,6	23,4	2464
Четвертый	26,6	0,4	30,0	2708
Богатейший	23,8	0,7	29,4	2888
<b>Национальность главы домохозяйства</b>				
Казахи	38,9	0,1	19,8	8149
Русские	12,4	1,6	43,8	2506
Другие	38,9	0,7	23,5	2014
Пропуск/НЗ	(*)	(*)	(*)	1
<sup>1</sup> Показатель MICS 12.4 - Употребление алкоголя в возрасте до 15 лет				
<sup>2</sup> Показатель MICS 12.3 - Употребление алкоголя				
(*) Показатели основаны менее чем на 25 невзвешенных наблюдениях.				

## Приложение А. Построение выборки

---

В данном Приложении описаны основные характеристики выборки для MICS 2015г. в Казахстане. Построение выборки включает объем целевой выборки, распределение выборки, основу выборки и составление списка выборочной совокупности, выбор территориальных единиц, ступени выборки, стратификацию и расчет весов выборки.

Основная задача построения выборки для проведения MICS 2015г. в Казахстане заключалась в том, чтобы получить статистически надежные оценки по большинству показателей на национальном уровне, по городской и сельской местности, а также по 16 административным регионам (14 областей и 2-х городов) страны: Акмолинской, Актюбинской, Алматинской, Атырауской, Западно-Казахстанской, Жамбылской, Карагандинской, Костанайской, Кызылординской, Мангистауской, Южно-Казахстанской, Павлодарской, Северо-Казахстанской, Восточно-Казахстанской областей и городов республиканского значения Астана и Алматы. Городские и сельские районы в каждом из 14 регионов и 2 городах - Астана и Алматы - были определены как слой выборки.

Для выборки обследования был использован двухэтапный, многослойный подход групповой выборки.

### **Объем и распределение выборки**

При определении объема выборки для MICS 2015г. в Казахстане, сначала был изучен дизайн выборки для MICS 2010-2011гг. и характерный уровень точности. Географические домены оценки были такими же, как для MICS 2010-2011гг. При оценке объема выборки для MICS 2015, ключевым показателем был выбран «процент женщин, находящихся в настоящее время в официальном браке или в неофициальном союзе, которые используют контрацептивы».

Следующая формула была использована для оценки требуемого объема выборки по этому показателю на региональном уровне:

$$n = \frac{[4(r)(1-r)(deff)]}{[(0,12r)^2 (pb)(AveSize)(RR)]}$$

где:

- $n$  – требуемый объем выборки, выраженный количеством домохозяйств
- 4 является одним из факторов для достижения 95 процентов уровня доверия
- $r$  – процентная доля женщин, которые используют контрацептивы (по регионам)
- $RR$  – ожидаемый уровень ответов
- $deff$  – сокращенное обозначение дизайн-эффекта
- $0,12r$  – допустимый предел погрешности для региона (соответствует максимальной относительной погрешности – 12 процентов)
- $pb$  – процент общей численности населения, на котором основывается показатель  $r$
- $AveSize$  – среднее число членов домохозяйств.

Следует отметить, что значения параметров могут изменяться в зависимости от региона. Рекомендуемое значение относительной погрешности, как правило, составляет 0,12 (12 процентов); минимальное значение от 0,05 до максимального значения 0,12, используемой в этой формуле для каждого региона. Значение *deff* (дизайн-эффекта) было определено на основе оценок из предыдущих исследований, значение *r* (процентная доля женщин, которые в настоящее время используют контрацептивы) составило для каждого региона от 0,35 до 0,73 процента, и значение *AveSize* (средний размер домохозяйства) составило от 2,8 до 4,6 человек на одно домохозяйство (на основе Переписи населения 2009 года). Используя эту формулу, необходимый объем выборки для каждого региона, с учетом округления чисел, варьировался от 880 до 1 280 домохозяйств, что дает в общей сложности 16 800 домохозяйств (Таблица SD.1).

Количество домохозяйств, отобранных в одном кластере для MICS 2015г. в Казахстане, было определено на уровне 20 домохозяйств, исходя из ряда соображений, включая дизайн-эффект, наличие бюджета и время, которое потребовалось бы каждой команде на завершение всех работ в одном кластере. Это привело к общей выборке из 840 кластеров и 16 800 домашних хозяйств. В каждом регионе выборка была распределена между городскими и сельскими территориями, пропорционально числу домохозяйств в каждой стране. Таблица SD.1 показывает распределение кластеров (сегментов выборки) и домохозяйств по регионам, городским и сельским стратам.

**Таблица SD.1. Распределение кластеров и домохозяйств выборки по регионам, городским и сельским местностям для MICS 2015г. в Казахстане**

Регионы	Количество кластеров (ПЕВ)			Количество домохозяйств		
	Городская местность	Сельская местность	Всего	Городская местность	Сельская местность	Всего
<b>Казахстан</b>	538	302	840	10760	6040	16800
Акмолинская	34	30	64	680	600	1280
Актюбинская	30	14	44	600	280	880
Алматинская	14	32	46	280	640	920
Атырауская	28	16	44	560	320	880
Западно-Казахстанская	28	20	48	560	400	960
Жамбылская	24	22	46	480	440	920
Карагандинская	46	10	56	920	200	1120
Костанайская	38	26	64	760	520	1280
Кызылординская	20	24	44	400	480	880
Мангистауская	28	16	44	560	320	880
Южно-Казахстанская	24	20	44	480	400	880
Павлодарская	44	16	60	880	320	1200
Северо-Казахстанская	30	34	64	600	680	1280
Восточно-Казахстанская	38	22	60	760	440	1200
город Астана	48		48	960		960
город Алматы	64		64	1280		1280

### **Основа выборки и выбор кластеров**

Основа выборки для национального обследования домашних хозяйств, таких как MICS, как правило, основывается на информации и картографических материалах из последней Переписи населения. Последняя Перепись населения в Казахстане проводилась Комитетом по статистике МНЭ РК (ранее - Агентством Республики Казахстан по статистике) в марте 2009 года. Для этих целей территория Казахстана была разделена на 1 672 переписных отдела, 13 419

инструкторских участка и 55 540 счетных участков. Каждый инструкторский участок охватывал в среднем 1 200 человек, а каждый счетный участок – в среднем 300 человек.

Так как в стране доступна рамка всех участков переписи населения, было решено, что в качестве первичной единицы выборки (ПЕВ) для MICS 2015г. в Казахстане будут рассматриваться счетные участки переписи. Для проведения MICS 2015г. был использован стратифицированный двухступенчатый план выборки.

В целях повышения эффективности дизайна выборки для MICS 2015г., основа выборки была разделена на страты, которые, по возможности, являлись однородными. Страты были совместимы с вышеуказанной географической разбивкой по 14 регионам по городским/сельским делениям, в дополнение к двум городам республиканского значения – Алматы и Астаны.

На первом этапе проведения выборки, счетные участки были систематически отобраны с вероятностью, пропорциональной размеру в каждой из 30 страт (16 страт по городской местности – по 14-ти регионам и 2-м городам – Алматы и Астана и 14 страт – по сельской местности) из упорядоченного списка счетных участков в основе выборки. Показатели размера для счетных участков были основаны на количестве домашних хозяйств, выявленных в основе выборки Переписи населения 2009 года. Счетные участки Переписи населения в пределах каждой страты были упорядочены географически для того, чтобы установить неявное географическое расслоение и обеспечить пропорциональное распределение выборки для всех частей региона.

### **Составление списков**

Поскольку основа выборки (списки Переписи населения 2009 года) устарела, во всех отобранных счетных участках для отбора домохозяйств был составлен новый список домохозяйств.

В целях актуализации списков домохозяйств, расположенных на счетных участках Переписи населения, попавших в выборку MICS 2015г., было принято решение провести работы по составлению карт и списков домохозяйств, как одного из важнейших этапов подготовительных работ MICS 2015г. в Казахстане.

Комитетом по статистике было сформировано 59 листинговых команд, состоящих из 2-х человек в каждой команде (т.е., в общей сложности 118 человек) из числа сотрудников территориальных департаментов статистики. Каждая команда состояла из одного составителя списков домохозяйств - листера и одного картографа. В каждом регионе число команд и количество дней проведения листинга были дифференцированы в зависимости от количества кластеров и количества домохозяйств в них, а также от расстояний между населенными пунктами (Таблица SD.2).

Всего в выборке насчитывается 840 кластеров, и в целом, каждая команда охватила в среднем 14,2 кластеров за весь период работы. В каждом регионе работу команд координировали супервайзеры от департаментов статистики (всего 16 человек).

**Таблица SD.2. Количество команд и дней проведения листинга по регионам**

	Число ПЕВ(СУ)	Число команд	Количество членов команд	Среднее количество дней	Число отобранных домохозяйств (размер выборки)
Казахстан	840	59	118	20,7	16780
Акмолинская	64	5	10	20	1280

Актюбинская	44	3	6	21	880
Алматинская	46	3	6	21	920
Атырауская	44	3	6	21	880
Западно-Казахстанская	48	3	6	21	960
Жамбылская	46	3	6	21	920
Карагандинская	58	4	8	21	1120
Костанайская	64	5	10	20	1280
Кызылординская	44	3	6	21	880
Мангистауская	44	3	6	21	880
Южно-Казахстанская	44	4	8	21	880
Павлодарская	60	4	8	21	1200
Северо-Казахстанская	64	5	10	20	1280
Восточно-Казахстанская	60	4	8	21	1200
город Астана	48	3	6	20	960
город Алматы	64	4	8	20	1280

Стандартное Руководство ЮНИСЕФ по листингу и формы для листинга для MICS-5 были адаптированы для MICS 2015г.в Казахстане и тиражированы на казахском и русском языках.

С 07 по 10 июля 2015 года был организован семинар-тренинг по обучению команд листеров, в котором приняли участие сотрудники Комитета по статистике, сотрудники странового офиса ЮНИСЕФ, кроме того были приглашены консультант от Регионального офиса ЮНИСЕФ и консультант от ЮНИСЕФ Кыргызстана.

С 13 июля по 04 августа 2015г. были осуществлены работы по составлению карт и списков домохозяйств по кластерам для MICS 2015г., в соответствии с графиком, утвержденным Комитетом по статистике.

Супервайзеры разработали оптимальные маршруты передвижения команд по кластерам и осуществляли надлежащий контроль и мониторинг за качеством работы каждой команды в регионе. Каждая команда была обеспечена картографическими материалами Переписи населения 2009 года и в необходимых случаях – формами №3 «Состав инструкторского и счетного участка» Организационных планов Переписи населения 2009г., которые использовались листерами для нахождения границ счетного участка (кластера). Когда границы счетных участков не были понятны, супервайзеры устанавливали с местными органами власти на местах связь и оперативно решали возникшие вопросы. Каждая команда листеров посещала каждое домохозяйство на счетном участке и вносило их «Форму по составлению списка домохозяйств», отмечая при этом адрес нахождения строения, жилое или нежилое, и другие необходимые атрибуты формы.

При листинге в больших городах, таких как Астана и Алматы, и в некоторых областных центрах было выявлено, что на территории счетных участков появились новые строения – жилые и нежилые, которые отсутствовали во время Переписи населения 2009г. и их нет в Организационных планах переписи. В таких счетных участках насчитывалось намного более 300 домохозяйств. В связи с этим, на таких счетных участках была проведена сегментация согласно инструкции по Листингу.

Во время листинга выявлены случаи, когда население целых микрорайонов или сел было переселено в соответствии с государственной политикой: население из местностей с неблагоприятной экологической обстановкой, а также местностей, имеющих низкие показатели социально-экономического развития, было переселено в населенные пункты с более высоким потенциалом развития; некоторые домостроения снесены из-за их аварийности/ветхости. В таких кластерах количество домохозяйств не доходило до 25, в связи с чем, командам приходилось дополнительно проводить листинг в соседнем счетном участке в пределах одного инструкторского участка и объединять их в один кластер.

Супервайзеры также осуществляли сбор всей информации по листингу и сканирование оригиналов форм, включая схематические карты по листингу для отправки в Комитет по статистике с копией в РГП ИВЦ и обеспечение обратной связи с центральным офисом.

Из 840 кластеров, подлежащих актуализации, кластер 338, расположенный на территории Карагандинской области был недоступен в связи с тем, что данная территория находится в долгосрочной аренде Российской Федерации и под ее юрисдикцией.

Таким образом, из 840 кластеров, попавших в выборку MICS 2015г., фактическому обследованию подлежало 839 кластеров.

В целом работы по сегментированию были проведены для 18 больших счетных участков. После того, как каждый из счетных участков был разделен на более мелкие сегменты, один сегмент был отобран с вероятностью, пропорциональной размеру. В целом по стране из 7 255 домохозяйств, насчитывавшихся до сегментации, в списки домохозяйств в выбранных сегментах было включено 2 087 домохозяйств (Таблица SD.3).

Таблица SD.3. Число сегментированных кластеров по регионам					
Регион	Коды регионов	Номера кластеров	Число домохозяйств до сегментации	Число домохозяйств в выбранных сегментах	Всего
<b>Казахстан</b>	00	х	7255	2087	18
Атырауская	04	181	754	180	1
Жамбылская	06	258	202	72	1
Южно-Казахстанская	11	533	376	56	1
Северо-Казахстанская	13	610	277	89	1
Восточно-Казахстанская	14	671	258	178	1
город Астана	15	х	3860	1018	8
		729	656	160	
		740	417	83	
		755	609	107	
		756	267	172	
		757	268	100	
		765	858	170	
		766	498	113	
		769	287	113	
город Алматы	16		1528	494	5
		800	417	112	
		808	227	113	
		825	291	77	
		831	288	52	
		835	305	140	

## Отбор домашних хозяйств

Командами по составлению списков на местах подготовлены списки домохозяйств по каждому учетному участку. Далее домохозяйства были последовательно пронумерованы от 1 до  $n$  (общее число домашних хозяйств в каждом учетном участке и сегменте) в офисах территориальных департаментов статистики, где из каждого учетного участка с помощью процедур случайного систематического отбора был произведен отбор 20 домохозяйств.

## Расчет весов выборки

Для того, чтобы оценка выборки из MICS 2015г. в Казахстане была репрезентативной для населения, необходимо умножить данные на веса выборки или коэффициент распространения. Базовый вес для каждого домохозяйства выборки будет равен обратной величине вероятности отбора (вычисляется путем умножения вероятности на каждом этапе выборки). Веса домашних хозяйств были прикреплены к каждой записи домохозяйства выборки в файлах данных. Кроме того, веса для женщины и веса для детей в возрасте до пяти лет были рассчитаны соответствующим образом.

Выборка для MICS 2015г. в Казахстане не является самовзвешенной. Непропорциональное число домохозяйств было распределено к каждому из регионов за счет различий их размеров, поэтому использовались различные доли выборки для каждого региона. По этой причине были рассчитаны веса выборки, которые использовались при последующем анализе данных, полученных в ходе обследования.

Основным компонентом весового значения является обратная величина доли выборки, использованной при отборе домохозяйств в отдельной страте ( $h$ ) и ПЕВ ( $i$ ):

$$W_{hi} = \frac{1}{f_{hi}}$$

Знаменатель  $f_{hi}$ , доля выборки домохозяйств для  $i$ -й отобранной ПЕВ в  $h$ -й страте – это произведение вероятностей отбора на каждой ступени отбора в каждой отобранной страте:

$$f_{hi} = p_{1hi} \times p_{2hi} \times p_{3hi}$$

где  $p_{shi}$  – вероятность отбора единицы наблюдения на ступени  $s$  для  $i$ -й отобранной ПЕВ в  $h$ -й отобранной страте. На основании дизайна выборки данные вероятности рассчитывались следующим образом:

$$p_{1hi} = \frac{n_h \times M_{hi}}{M_h},$$

$n_h$  = количество отобранных ПЕВ, выбранных в страте  $h$

$M_{hi}$  = количество домохозяйств в Переписи населения 2009 года для  $i$ -ой отобранной ПЕВ в страте  $h$

$M_h$  = общее количество домохозяйств в Переписи населения 2009 года для страты  $h$

$p_{2hi}$  = доля ПЕВ, перечисленная в  $i$ -ой отобранной ПЕВ в страте  $h$  (для сегментированных ПЕВ); для несегментированных ПЕВ —  $p_{2hi} = 1$

$$p_{3hi} = \frac{20}{M'_{hi}}$$

$M'_{hi}$  = количество домохозяйств, перечисленное в  $i$ -ой отобранной ПЕВ в стране  $h$

Поскольку количество домохозяйств в каждом счетном участке (ПЕВ) из Переписи населения 2009 года в основе выборки, использованной на первом этапе отбора, и количество домохозяйств в счетном участке, взятое из актуализированного списка домохозяйств, как правило, не совпадают, для домохозяйств в каждом отобранном счетном участке (кластере) были рассчитаны индивидуальные вероятности выбора.

Окончательный компонент расчета весов выборки учитывает уровень неответов для вопросников домохозяйства и индивидуальных вопросников. Значение корректировки с учетом не ответов для вопросников домохозяйства в каждой стране равно:

$$\frac{1}{RR_h}$$

где  $RR_h$  – уровень ответа для выбранных домохозяйств в стране  $h$ , определяемый как доля количества опрошенных домохозяйств в стране  $h$  от количества выбранных домохозяйств, которые по результатам полевых работ в стране  $h$  признаны занятыми.

Аналогичным образом, корректировки с учетом неответов на индивидуальном уровне (женщины и дети в возрасте до 5 лет) для каждой страны равны:

$$\frac{1}{RR_h}$$

где  $RR_h$  – уровень ответа для отдельных вопросников в стране  $h$ , определяемый как доля подходящих по критериям лиц (женщины и дети в возрасте до 5 лет) в выбранных домохозяйствах в стране  $h$ , которые были успешно опрошены.

После завершения полевых работ были подсчитаны коэффициенты ответов для каждой отобранной страны. Эти коэффициенты были использованы для корректировки весов выборки, вычисленных для каждого кластера. Коэффициенты ответов для MICS 2015г. в Казахстане представлены в таблице НН.1, содержащейся в настоящем отчете.

Коэффициенты корректировки с учетом неответов для индивидуальных вопросников для женщин и вопросников о детях в возрасте до 5 лет применяются к скорректированным весам домохозяйств. Число отвечающих критериям женщин и число детей в возрасте до 5 лет были взяты из списков членов домохозяйства в вопросниках опрошенных домохозяйств.

Расчетные веса для домохозяйств рассчитывались путем умножения обратного значения вероятностей выборки на коэффициент корректировки с учетом неответов для каждого счетного участка. Затем эти веса были стандартизованы (или нормализованы) с той целью, чтобы получить взвешенную сумму опрошенных единиц наблюдения равную общему объему выборки на национальном уровне. Операция нормализации выполняется путем деления вышеупомянутых расчетных весов (скорректированных с учетом неответов) на средний расчетный вес на национальном уровне. Для этого необходимо умножить веса выборки на постоянный коэффициент, равный невзвешенному числу домохозяйств на национальном уровне, поделенному на взвешенное общее число домохозяйств (с использованием полных весов выборки, скорректированных с учетом неответов). Аналогичная операция



стандартизации выполнялась с целью получения стандартизованных весов для индивидуальных вопросников для женщин и вопросников о детях в возрасте до 5 лет. Скорректированные (нормализованные) веса в 839 отобранных счетных участках (кластерах) варьировали от 0,078982831 до 15,69742236.

Стандартизированные веса выборки были добавлены во все массивы данных, последующий анализ которых проводился путем взвешивания с помощью этих весов каждого домохозяйства, женщины и детей в возрасте до 5 лет.

## **Приложение В. Список персонала, задействованного в проведении обследования**

---

### **РУКОВОДЯЩИЙ СОСТАВ**

Айдапкелов Нурболат, Председатель Комитета по статистике Министерства национальной экономики Республики Казахстан (далее – МНЭ РК) с 26.05.2016 года;

Смаилов Алихан, Председатель Комитета по статистике МНЭ РК по 11.12.2015 года;

Ашуев Айдын, заместитель Председателя Комитета по статистике МНЭ РК по 31.12.2015 года;

Иманалиев Бахытбек, заместитель Председателя Комитета по статистике МНЭ РК по 26.05.2016 года;

Орунханов Кайрат, заместитель Председателя Комитета по статистике МНЭ РК с 25.12.2015 года;

Караулова Гульмира, руководитель Управления социальной и демографической статистики Комитета по статистике МНЭ РК.

### **Сотрудники Комитета по статистике МНЭ РК**

Айдарбекова Жулдыз, Управление социальной и демографической статистики;

Сабирова Жанар, Управление социальной и демографической статистики;

Дауренбекова Гульжан, Управление социальной и демографической статистики;

Маханбетова Гульмира, Управление социальной и демографической статистики;

Акылов Болат, Управление социальной и демографической статистики;

Мусабек Ерболат, Управление социальной и демографической статистики;

Козбанов Жандос, Управление регистров.

### **МЕЖДУНАРОДНЫЕ ОРГАНИЗАЦИИ**

Юрий Оксамитный, Представитель Детского фонда ООН (ЮНИСЕФ) в Казахстане;

Аттила Ханжиоглу, Глобальный координатор МИКС, Штаб-квартира ЮНИСЕФ, Нью-Йорк;

Ивана Бжелич, специалист по статистике, Штаб-квартира ЮНИСЕФ, Нью-Йорк;

Тургай Уналан, специалист по статистике (Обследование домохозяйств), Штаб-квартира ЮНИСЕФ, Нью-Йорк;

Ядигар Коскун, специалист по статистике и мониторингу, Штаб-квартира ЮНИСЕФ, Нью-Йорк;

Сираж Махмудлу, специалист по вопросам мониторинга и оценки/Региональный Координатор МИКС, Региональный офис ЮНИСЕФ для стран Центральной и Восточной Европы и СНГ;

Теута Халими, координатор по вопросам мониторинга, Региональный офис ЮНИСЕФ для стран Центральной и Восточной Европы и СНГ;

Фиакра Макаси, заместитель Представителя Детского фонда ООН (ЮНИСЕФ) в Казахстане;

Жанар Сагимбаева, ответственное лицо по вопросам МИКС со стороны ЮНИСЕФ, специалист ЮНИСЕФ по вопросам мониторинга прав детей в Казахстане;

Раимбек Сисемалиев, исполнительный представитель ЮНФПА в Казахстане;

Газиза Молдакулова, координатор программ по народонаселению и развитию ЮНФПА в Казахстане;

Гюльнара Куканова, национальный консультант по вопросам МИКС в Казахстане;

Диляра Бейсенова, ассистент по проведению МИКС в Казахстане.

### **МЕЖДУНАРОДНЫЕ КОНСУЛЬТАНТЫ**

Ахмет Синан Тюркулмаз, специалист по выборке, Региональный консультант ЮНИСЕФ по вопросам МИКС;

Ана Абдельбасит, специалист по обследованию домохозяйств, Региональный консультант ЮНИСЕФ по вопросам МИКС;

Ханс Петтерссон, специалист по выборке, Региональный консультант ЮНИСЕФ по вопросам МИКС;

Ихтиёр Холматов, специалист по обработке данных, Региональный консультант ЮНИСЕФ по вопросам МИКС;

Исмет Коч, специалист по выборке, Региональный консультант ЮНИСЕФ по вопросам МИКС;

Лариса Праслова, специалист по обследованию домохозяйств, Региональный консультант ЮНИСЕФ по вопросам МИКС.

### **СОТРУДНИКИ РЕСПУБЛИКАНСКОГО ГОСУДАРСТВЕННОГО ПРЕДПРИЯТИЯ НА ПРАВЕ ХОЗЯЙСТВЕННОГО ВЕДЕНИЯ «ИНФОРМАЦИОННО-ВЫЧИСЛИТЕЛЬНЫЙ ЦЕНТР» (РГП на ПХВ «ИВЦ») КОМИТЕТА ПО СТАТИСТИКЕ МНЭ РК**

Казганбаев Эльдар, директор РГП на ПХВ «ИВЦ» Комитета по статистике МНЭ РК;

Рахметов Нурлыбек, координатор проекта МИКО, заместитель директора РГП на ПХВ «ИВЦ» Комитета по статистике МНЭ РК;

Габдуллина Асем, координатор по вводу и обработке данных, директор департамента сопровождения информационно-статистических систем;

Хамит Акжибек, главный бухгалтер, Начальник отдела бухгалтерского учета и отчетности;

Уршукова Гульден, юрист, начальник отдела правового обеспечения и кадровой работы – заместитель директора Административного департамента;

Дауылбаева Сауле, эксперт по выборке;

Байтен Канатбек, ответственный за материалы и оборудование, Начальника организационно-хозяйственного отдела;

Есильбаев Думан, водитель.

#### **РАБОТНИКИ ПО ВВОДУ И ОБРАБОТКЕ ДАННЫХ**

(РГП на ПХВ «ИВЦ» Комитета по статистике МНЭ РК)

Капишева Айгуль, программист по вводу данных в CSPRO и вывод в SPSS, начальник отдела информационного обеспечения.

<b>Супервайзер</b>	<b>Редакторы</b>	<b>Администратор по вводу и обработке данных</b>
Писоцкая Марина	Агайсина Салима, Страхолис Светлана	Ергалиева Жанар
<b>Операторы по вводу данных</b>		
Абылкасымова Анна, Жабагина Карлыгаш, Балтаева Жазира, Бейсембаева Данагуль, Кожамсугирова Индира,	Абдрашова Айнур, Икбаева Балауса, Касым Даулет, Бекенова Айгуль, Галымжанкызы Меруерт	

#### **КОМАНДЫ ОБЛАСТЕЙ, ОСУЩЕСТВЛЯВШИЕ ПОЛЕВЫЕ РАБОТЫ**

<b>Акмолинская область</b>	<b>Актюбинская область</b>
Ергалиев Расул, супервайзер Мирендинова Салтанат, редактор Ибышева Айтжан, интервьюер Олжабаева Шуга, интервьюер Курмангалиева Гульнар, интервьюер Туружанова Ляззат, интервьюер Таушкеев Самат, измеритель	Беисов Жолдаскали, супервайзер Абильжанова Гульмира, редактор Жаманбаева Амангуль, интервьюер Камысбаева Жанар, интервьюер Баймашева Жанна, интервьюер Утемуратова Амангул, интервьюер Бекмагамбетов Дамирлан, измеритель
<b>Алматинская область</b>	<b>Атырауская область</b>
Малоголовая Светлана, супервайзер Симонова Людмила, редактор Капанова Гульнара, интервьюер Августханова Гулжан, интервьюер Молдагулова Динара, интервьюер Исаева Маржан, интервьюер Малкаров Юруслан, измеритель	Есжанова Айнаш, супервайзер Мукушева Жанаргул, редактор Урынбаева Айгуль, интервьюер Кусайнова Ботагоз, интервьюер Курманова Гульназ, интервьюер Кейкешева Жанара интервьюер Жексенов Адильбек, измеритель
<b>Западно-Казахстанская область</b>	<b>Жамбылская область</b>
Жуманов Аманжан, супервайзер Арыстаналиева Роза, редактор	Шевцова Инга, супервайзер Айдарханова Улмекен, редактор

Шайжиева Онайша, интервьюер  
Зиеденова Жемисханым, интервьюер  
Умарова Асель, интервьюер  
Алдамжарова Агерке, интервьюер  
Аренов Кайсар, измеритель

#### **Карагандинская область**

Комутова Сауле, супервайзер  
Кайрбекова Гулден, редактор  
Турсунбекова Салтанат, интервьюер  
Финогенова Дарья, интервьюер  
Ермуханбетова Ауес, интервьюер  
Маликова Дана, интервьюер  
Джексембаев Абилхан, измеритель

#### **Кызылординская область**

Талканбаев Нурман, супервайзер  
Ермекова Галина, редактор  
Досжанова Асель, интервьюер  
Дуйсенбиева Роза, интервьюер  
Тулегенова Айгуль, интервьюер  
Скакова Гулнур, интервьюер  
Иният Икрам, измеритель

#### **Южно-Казахстанская область**

Култаев Ерназар, супервайзер  
Бурибекова Жанат, редактор  
Рустимова Гульнара, интервьюер  
Кабулова Насихат, интервьюер  
Кабланова Нургуль, интервьюер  
Жетписбаева Жанат, интервьюер  
Тасболатов Мирахмет, измеритель

#### **Северо-Казахстанская область**

Султанова Слушаш, супервайзер  
Семыкина Людмила, редактор  
Родимова Ирина, интервьюер  
Вдовина Ирина, интервьюер  
Мейманова Сауле, интервьюер  
Садвокасова Данна, интервьюер  
Тюлеев Тлектес, измеритель

#### **город Астана**

Серикбаева Жанар, супервайзер  
Шаяхметова Дамели, редактор  
Агыбаева Айжан, интервьюер  
Рахимова Жулдыз, интервьюер  
Айдосова Ботагоз, интервьюер  
Акишева Гулистан, интервьюер  
Исмайлов Бауыржан, измеритель

Устабаева Жанат, интервьюер  
Курманбекова Жаныл, интервьюер  
Рахимова Мубара, интервьюер  
Жакипова Айжан, интервьюер  
Аталыкова Калжан, измеритель

#### **Костанайская область**

Рыщанова Ракия, супервайзер  
Касенова Анар, редактор  
Валиева Наталья, интервьюер  
Сагимбаева Кульнар, интервьюер  
Левицкая Светлана, интервьюер  
Курлаева Елена, интервьюер  
Данилова Жанна, измеритель

#### **Мангистауская область**

Кабдрахманова Райра, супервайзер  
Кенжебекова Гульмира, редактор  
Аманшаева Раушан, интервьюер  
Жаксугулова Акмарал, интервьюер  
Худайбергенова Айгуль, интервьюер  
Баймагамбетова Айгуль, интервьюер  
Изжанова Айман, измеритель

#### **Павлодарская область**

Жакенов Жакан, супервайзер  
Бегежанова Карлыгаш, редактор  
Сматаева Айнура, интервьюер  
Мейремгалиева Толкын, интервьюер  
Нуралина Меруерт, интервьюер  
Жангазинова Майгуль, интервьюер  
Карибаев Канат, измеритель

#### **Восточно-Казахстанская область**

Терликбаев Берик, супервайзер  
Джанбосинова Зиназаип, редактор  
Каблакотова Ания, интервьюер  
Уатаева Нургуль, интервьюер  
Шагатаева Разия, интервьюер  
Ларионова Людмила, интервьюер  
Чамбилов Нартай, измеритель

#### **город Алматы**

Исаев Дархан, супервайзер  
Митянина Юлия, редактор  
Алтынбекова Айкуркем, интервьюер  
Жаманкулова Рахима, интервьюер  
Аубакирова Кульжан, интервьюер  
Утенова Толкын, интервьюер  
Бакберген Куаныш, измеритель

## Приложение С. Оценочные значения ошибок выборки

---

Выборка респондентов для Кластерного обследования по многим показателям -MICS 2015 года в Казахстане – лишь одна из множества возможных выборок того же объема, которые могли бы быть сформированы тем же способом из той же совокупности населения. По каждой из этих выборок можно было бы получить результаты, несколько отличные от полученных по фактически сформированной выборке. Ошибка выборки – это показатель, измеряющий степень изменчивости оценок, полученных на основе всех возможных выборок. Степень вариации или изменчивости точно не известна, но может быть оценена статистически на основе данных обследования.

В настоящем приложении приводятся значения ошибок выборки по каждому из отобранных для обследования показателей.

- *Стандартная ошибка (se)* – квадратный корень из величины дисперсии оценки. Для показателей обследования, представляющих собой средние значения, доли или отношения, применяется метод рядов Тейлора (метод линеаризации). В отношении более сложных статистических показателей, таких, как коэффициенты рождаемости и смертности, для оценки стандартных ошибок применяется метод повторной репликации – «складного ножа».
- *Коэффициент вариации (se/r)* – отношение стандартной ошибки к значению ( $r$ ) показателя; является мерой относительной стандартной ошибки.
- *Эффект построения выборки (deff)* – отношение фактической величины дисперсии показателя, полученной в рамках метода построения выборки, используемого в обследовании, к величине дисперсии, вычисленной исходя из простой случайной выборки, основанной на том же объеме выборки. *Квадратный корень величины эффекта построения выборки (deft)* показывает, насколько построение выборки эффективно с точки зрения прецизионности оценок. Величина *deft*, равная 1,0, показывает, что построение данной выборки так же эффективно, как построение простой случайной выборки, в то время как величина *deft*, превышающая 1,0, указывает на повышение стандартной ошибки вследствие использования более сложного построения выборки.
- *Доверительные пределы* рассчитываются с целью демонстрации интервала, в пределах которого может предположительно находиться истинное значение для конкретной совокупности населения при заданном доверительном уровне. Для любого конкретного статистического показателя, рассчитанного по результатам обследования, величина этого статистического показателя будет находиться в пределах от минус двух стандартных ошибок плюс двух стандартных ошибок значения этого показателя ( $r + 2.se$  или  $r - 2.se$ ) в 95 процентов всех возможных выборок такого же объема и построения.

Для расчета ошибок выборки на основе данных MICS использовались программы, разработанные в CSPro версии 5.0и модуль Complex Samples 21-й версии «Статистического пакета социальных наук».

Результаты показаны в последующих таблицах. Помимо вышеописанных показателей ошибок выборки эти таблицы также содержат взвешенные и невзвешенные значения знаменателей для каждого показателя.

Учитывая использование нормализованных весовых коэффициентов, путем сравнения взвешенных и невзвешенных значений можно определить, была ли выборка в определенной области недостаточной или избыточной по сравнению со средней долей выборки в общей совокупности. Если взвешенное значение меньше невзвешенного, это означает, что выборка в определенной области была избыточной. Как объясняется ниже в сноске к Таблице SE.1, исключения составляют показатели 3.15, 4.1 и 4.3, для которых невзвешенное значение представляет собой число отобранных домохозяйств, а взвешенные значения отражают общую численность населения.

Ошибки выборки рассчитывались для показателей, представляющих первостепенный интерес, на общенациональном уровне, для городской и сельской местности и для всех 16 регионов. Из выбранных показателей 9 - относятся к членам домохозяйств, 17– к женщинам и 14 – к детям в возрасте до 5 лет. В таблице SE.1 представлен список показателей, для которых рассчитываются ошибки выборки, включая исходное население (знаменатель) для каждого показателя. В таблицах SE.2 – SE.20 показаны рассчитанные ошибки выборки для отобранных территориальных единиц (Всего, городская местность, сельская местность и 16 регионов - отдельно).

**Таблица SE.1. Показатели, отобранные для расчета ошибок выборки**

Список показателей, отобранных для расчета ошибок выборки, и исходные группы населения (знаменатели) для каждого показателя, Казахстан, 2015 год

Показатель MICS-2015	Исходное население
<b>Члены домохозяйств</b>	
3.15      Использование твердых видов топлива для приготовления пищи	Все члены домохозяйств <sup>a</sup>
4.1        Доступ к улучшенным источникам питьевой воды	Все члены домохозяйств <sup>a</sup>
4.3        Доступ к улучшенной санитарии	Все члены домохозяйств <sup>a</sup>
7.2        Готовность к школе	Дети посещающие первый класс начальной школы
7.4        Чистый коэффициент посещаемости начальной школы (скорректированный)	Дети возраста посещения начальной школы
7.S1      Чистый коэффициент посещаемости основной средней школы (скорректированный)	Дети возраста посещения основной средней школы
7.S2      Чистый коэффициент посещаемости общей средней школы (скорректированный)	Дети возраста посещения общей средней школы
7.5        Чистый коэффициент посещаемости средней школы (скорректированный)	Дети возраста посещения средней школы

8.3	Насильственные методы дисциплинирования <sup>b</sup>	Дети в возрасте 1–14 лет
<b>Женщины</b>		
2.6	Раннее начало грудного вскармливания	Число младенцев, родившихся последними в течение двух лет до проведения обследования
5.1	Коэффициент рождаемости среди подростков	Женщины, подвергшиеся родам в возрасте 15–19 лет
-	Суммарный коэффициент рождаемости	Женщины в возрасте 15–49 лет, которые родили живого ребенка в последние 2 года до проведения обследования
5.2	Раннее деторождение	Женщины в возрасте 20–24 лет, которые родили живого ребенка в возрасте до 18 лет
5.3	Уровень распространения контрацепции	Женщины в возрасте 15–49 лет, которые в настоящее время состоят в (не)официальном браке
5.4	Неудовлетворенная потребность в контрацепции	Женщины в возрасте 15–49 лет, которые в настоящее время состоят в (не)официальном браке
5.5a	Дородовое наблюдение (1+ раз, квалифицированный поставщик медицинских услуг)	Женщины в возрасте 15–49 лет, которые родили живого ребенка в последние 2 года до проведения обследования
5.5b	Дородовое наблюдение (4+ раз, любой поставщик медицинских услуг)	Женщины в возрасте 15–49 лет, которые родили живого ребенка в последние 2 года до проведения обследования
5.7	Присутствие квалифицированного лица в родах	Женщины в возрасте 15–49 лет, которые родили живого ребенка в последние 2 года до проведения обследования
5.9	Роды путем кесарева сечения	Женщины в возрасте 15–49 лет, которые родили живого ребенка в последние 2 года до проведения обследования
7.1	Уровень грамотности (молодые женщины)	Женщины в возрасте 15–24 лет
8.5	Вступление в брак до 18 лет	Женщины в возрасте 20–49 лет
9.1	Наличие знаний о профилактике ВИЧ (молодые женщины)	Женщины в возрасте 15–24 лет
9.15	Использование презерватива с непостоянными партнерами	Женщин в возрасте 15–24 года, у которых были сексуальные контакты в последние 12 месяцев с партнером, с которым она не состоит в (не)официальном браке
10.3	Использование Интернета	Женщины в возрасте 15–24 лет
11.1	Удовлетворенность жизнью	Женщины в возрасте 15–24 лет
12.2	Курение в возрасте до 15 лет	Женщины в возрасте 15–49 лет
<b>Дети в возрасте до 5 лет</b>		
2.1a	Распространенность недостаточного веса (умеренная и сильная степень)	Дети в возрасте до 5 лет
2.1b	Распространенность недостаточного веса (сильная степень)	Дети в возрасте до 5 лет
2.2a	Распространенность отставания в росте	Дети в возрасте до 5 лет
2.4	Распространенность избыточного веса	Дети в возрасте до 5 лет
2.7	Исключительно грудное вскармливание до 6 месяцев	Дети в возрасте 0–5 месяцев
-	Охват прививками от туберкулеза в любое время до проведения опроса	Дети в возрасте 12–23 месяцев <sup>c</sup>
-	Охват прививками от полиомиелита в любое время до проведения опроса	Дети в возрасте 12–23 месяцев <sup>c</sup>
-	Охват прививками от дифтерии, коклюша и столбняка (АКДС) в любое время до проведения опроса	Дети в возрасте 12–23 месяцев <sup>c</sup>



-	Охват прививками от гепатита В в любое время до проведения опроса	Дети в возрасте 12-23 месяцев <sup>с</sup>
-	Охват прививками от гемофильной инфекции типа b (ХИБ) в любое время до проведения опроса	Дети в возрасте 12-23 месяцев <sup>с</sup>
-	Охват прививками от кори в любое время до проведения опроса	Дети в возрасте 24-35 месяцев <sup>с</sup>
-	Дети, которым были сделаны все прививки в какое-либо время до обследования	Дети в возрасте 24-35 месяцев <sup>с</sup>
6.1	Посещение программ обучения в раннем возрасте	Дети в возрасте 36-59 месяцев
6.8	Индекс детского развития в раннем возрасте	Дети в возрасте 36-59 месяцев

<sup>а</sup> Для расчета взвешенных результатов для показателей 3.15, 4.1 и 4.3 MICS вес домохозяйства умножается на число членов в каждом домохозяйстве. Таким образом, невзвешенное исходное население, представленное в таблицах SE, отражает невзвешенное количество домохозяйств, а взвешенные числа отражают численность населения домохозяйств.

<sup>б</sup> Случайный отбор одного ребенка в возрасте 1-14 лет на одно домохозяйство, имеющих детей этого возраста, осуществляется в ходе полевых работ для введения модуля «Дисциплинирование детей». Для учета случайного отбора и расчета показателя МИКС 8.3, вес домохозяйства умножается на общее число детей в возрасте 1-14 лет в каждом домохозяйстве. Следовательно, невзвешенное исходное население, представленное в Таблицах SE, отражает невзвешенное количество домохозяйств с детьми в возрасте 1–14 лет, поскольку взвешенные числа отражают число детей в возрасте 1–14 лет..

<sup>с</sup> В связи со способом обработки пропущенных значений, взвешенное число детей для показателей иммунизации в Таблицах SE.2-SE.10 отличается от чисел в Таблице CH.1.

**Таблица SE.2. Ошибки выборки: Вся выборка**

Стандартные ошибки, коэффициенты вариации, эффекты построения выборки (*deff*), квадратные корни величин эффекта построения выборки (*deft*) и доверительные интервалы для выбранных показателей, Казахстан, 2015 год

	Показатель MICS	Показатель ЦРТ	Значение ( <i>r</i> )	Стандартная ошибка ( <i>se</i> )	Коэффициент вариации ( <i>se/r</i> )	Эффект построения выборки ( <i>deff</i> )	Квадратный корень величины эффекта построения выборки ( <i>deft</i> )	Взвешенное число	Невзвешенное число	Границы доверительного интервала	
										Нижняя граница <i>r</i> - 2 <i>se</i>	Верхняя граница <i>r</i> + 2 <i>se</i>
<b>Члены домохозяйства</b>											
Использование твердых видов топлива для приготовления пищи	3.15		0,0148	0,0034	0,229	13,011	3,607	56803	16500	0,008	0,022
Доступ к улучшенным источникам питьевой воды	4.1	7.8	0,9735	0,0068	0,007	29,874	5,466	56803	16500	0,960	0,987
Доступ к улучшенной санитарии	4.3	7.9	0,9800	0,0058	0,006	28,647	5,352	56803	16500	0,968	0,992
Готовность к школе	7.2		0,9076	0,0129	0,014	2,171	1,474	1179	1100	0,882	0,933
Чистый коэффициент посещаемости начальной школы (скорректированный)	7.4	2.1	0,9952	0,0013	0,001	1,354	1,164	4204	3935	0,993	0,998
Чистый коэффициент посещаемости основной средней школы (скорректированный)	7.S1		0,9941	0,0014	0,001	1,213	1,101	3875	3707	0,991	0,997
Чистый коэффициент посещаемости общей средней школы (скорректированный)	7.S2		0,9573	0,0069	0,007	1,353	1,163	1205	1158	0,943	0,971
Чистый коэффициент посещаемости средней школы (скорректированный)	7.5		0,9885	0,0019	0,002	1,605	1,267	5080	4865	0,985	0,992
Насильственные методы дисциплинирования	8.3		0,5267	0,0087	0,016	5,056	2,249	13575	7494	0,509	0,544
<b>Женщины</b>											
Раннее начало грудного вскармливания	2.6		0,8329	0,0084	0,010	1,065	1,032	2157	2106	0,816	0,850
Коэффициент рождаемости среди подростков	5.1	5.4	36,0218	6,3958	0,178	НП	НП	НП	НП	23,230	48,813
Суммарный коэффициент рождаемости	-		3,0134	0,1353	0,045	НП	НП	НП	НП	2,743	3,284
Раннее деторождение	5.2		0,0221	0,0035	0,159	1,007	1,004	1768	1771	0,015	0,029
Уровень распространения контрацепции	5.3	5.3	0,5572	0,0081	0,015	2,215	1,488	8351	8297	0,541	0,573
Неудовлетворенная потребность в контрацепции	5.4	5.6	0,0980	0,0045	0,046	1,941	1,393	8351	8297	0,089	0,107
Дородовое наблюдение (1+ раз, квалифицированный поставщик медицинских услуг)	5.5a	5.5	0,9929	0,0019	0,002	1,017	1,008	2157	2106	0,989	0,997
Дородовое наблюдение (4+ раз, любой поставщик медицинских услуг)	5.5b	5.5	0,9529	0,0063	0,007	1,885	1,373	2157	2106	0,940	0,966
Присутствие квалифицированного лица в родах	5.7	5.2	0,9941	0,0016	0,002	0,964	0,982	2157	2106	0,991	0,997

Роды путем кесарева сечения	5.9		0,1482	0,0086	0,058	1,241	1,114	2157	2106	0,131	0,165
Уровень грамотности (молодые женщины)	7.1	2.3	0,9997	0,0003	0,000	0,891	0,944	3114	3087	0,999	1,000
Вступление в брак до 18 лет	8.5		0,0780	0,0040	0,051	2,533	1,592	11324	11354	0,070	0,086
Наличие знаний о профилактике ВИЧ (молодые женщины)	9.1	6.3	0,2666	0,0138	0,052	3,010	1,735	3114	3087	0,239	0,294
Использование презерватива с непостоянными партнерами	9.15	6.2	0,6373	0,0237	0,037	0,538	0,734	208	222	0,590	0,685
Использование Интернета	10.3		0,9457	0,0074	0,008	3,274	1,809	3114	3087	0,931	0,960
Удовлетворенность жизнью	11.1		0,9677	0,0042	0,004	1,757	1,326	3114	3087	0,959	0,976
Курение в возрасте до 15 лет	12.2		0,0086	0,0009	0,101	1,120	1,058	12670	12670	0,007	0,010
<b>Дети в возрасте до 5 лет</b>											
Распространенность пониженного веса (умеренная и сильная степень)	2.1a	1.8	0,0195	0,0028	0,143	2,161	1,470	5304	5292	0,014	0,025
Распространенность пониженного веса (сильная степень)	2.1b	1.8	0,0025	0,0007	0,286	1,099	1,048	5304	5292	0,001	0,004
Распространенность отставания в росте	2.2a		0,0804	0,0056	0,070	2,246	1,499	5277	5264	0,069	0,092
Распространенность избыточного веса	2.4		0,0935	0,0061	0,065	2,289	1,513	5218	5190	0,081	0,106
Исключительно грудное вскармливание до 6 месяцев	2.7		0,3777	0,0246	0,065	1,309	1,144	531	508	0,328	0,427
Охват прививками от туберкулеза в любое время до проведения опроса	-		0,9883	0,0023	0,002	0,512	0,716	1070	1101	0,984	0,993
Охват прививками от полиомиелита в любое время до проведения опроса	-		0,9132	0,0084	0,009	0,965	0,982	1052	1092	0,896	0,930
Охват прививками от дифтерии, коклюша и столбняка (АКДС) в любое время до проведения опроса	-		0,9242	0,0079	0,008	0,961	0,980	1060	1093	0,908	0,940
Охват прививками от гепатита В в любое время до проведения опроса	-		0,8997	0,0089	0,010	0,956	0,978	1066	1097	0,882	0,917
Охват прививками от гемофильной инфекции типа b (ХИБ) в любое время до проведения опроса	-		0,9137	0,0084	0,009	0,958	0,979	1043	1071	0,897	0,930
Охват прививками от кори в любое время до проведения опроса	-		0,9558	0,0096	0,010	2,373	1,540	1037	1083	0,937	0,975
Дети, которым были сделаны все прививки в какое-либо время до обследования	-		0,9284	0,0100	0,011	1,603	1,266	1027	1071	0,908	0,948
Посещение программ обучения в раннем возрасте	6.1		0,5534	0,0248	0,045	5,655	2,378	2322	2277	0,504	0,603
Индекс детского развития в раннем возрасте	6.8		0,8553	0,0130	0,015	3,118	1,766	2322	2277	0,829	0,881
НП: неприменимо.											

**Таблица SE.3. Ошибки выборки: Городская местность**

Стандартные ошибки, коэффициенты вариации, эффекты построения выборки (deff), квадратные корни величин эффекта построения выборки (deff) и доверительные интервалы для выбранных показателей, Казахстан, 2015 год

	Показатель MICS	Показатель ЦРТ	Значение (r)	Стандартная ошибка (se)	Коэффициент вариации (se/r)	Эффект построения выборки (deff)	Квадратный корень величины эффекта построения выборки (deff)	Взвешенное число	Невзвешенное число	Границы доверительного интервала	
										Нижняя граница r - 2se	Верхняя граница r + 2se
<b>Члены домохозяйства</b>											
Использование твердых видов топлива для приготовления пищи	3.15		0,0010	0,0005	0,493	2,588	1,609	30222	10540	0,000	0,002
Доступ к улучшенным источникам питьевой воды	4.1	7.8	0,9972	0,0015	0,001	8,014	2,831	30222	10540	0,994	1,000
Доступ к улучшенной санитарии	4.3	7.9	0,9709	0,0107	0,011	42,306	6,504	30222	10540	0,950	0,992
Готовность к школе	7.2		0,9062	0,0113	0,012	0,867	0,931	563	576	0,884	0,929
Чистый коэффициент посещаемости начальной школы (скорректированный)	7.4	2.1	0,9933	0,0023	0,002	1,595	1,263	1931	2049	0,989	0,998
Чистый коэффициент посещаемости основной средней школы (скорректированный)	7.S1		0,9929	0,0022	0,002	1,258	1,122	1771	1902	0,989	0,997
Чистый коэффициент посещаемости общей средней школы (скорректированный)	7.S2		0,9685	0,0058	0,006	0,698	0,835	602	640	0,957	0,980
Чистый коэффициент посещаемости средней школы (скорректированный)	7.5		0,9907	0,0023	0,002	1,425	1,194	2373	2542	0,986	0,995
Насильственные методы дисциплинирования	8.3		0,5174	0,0116	0,022	5,740	2,396	7169	4281	0,494	0,541
<b>Женщины</b>											
Раннее начало грудного вскармливания	2.6		0,8297	0,0110	0,013	1,022	1,011	1076	1194	0,808	0,852
Коэффициент рождаемости среди подростков	5.1	5.4	32,7266	6,3641	0,194	НП	НП	НП	НП	19,998	45,455
Суммарный коэффициент рождаемости	-		2,5587	0,1253	0,049	НП	НП	НП	НП	2,308	2,809
Раннее деторождение	5.2		0,0244	0,0052	0,211	1,302	1,141	1041	1169	0,014	0,035
Уровень распространения контрацепции	5.3	5.3	0,5579	0,0089	0,016	1,549	1,245	4418	4822	0,540	0,576
Неудовлетворенная потребность в контрацепции	5.4	5.6	0,1025	0,0048	0,047	1,219	1,104	4418	4822	0,093	0,112
Дородовое наблюдение (1+ раз, квалифицированный поставщик медицинских услуг)	5.5a	5.5	0,9938	0,0023	0,002	1,067	1,033	1076	1194	0,989	0,998
Дородовое наблюдение (4+ раз, любой поставщик медицинских услуг)	5.5b	5.5	0,9664	0,0055	0,006	1,123	1,060	1076	1194	0,955	0,977
Присутствие квалифицированного лица в родах	5.7	5.2	0,9944	0,0022	0,002	1,059	1,029	1076	1194	0,990	0,999

Роды путем кесарева сечения	5.9		0,1637	0,0119	0,073	1,228	1,108	1076	1194	0,140	0,187
Уровень грамотности (молодые женщины)	7.1	2.3	1,0000	0,0000	0,000	НП	НП	1763	1952	1,000	1,000
Вступление в брак до 18 лет	8.5		0,0653	0,0036	0,055	1,462	1,209	6418	7027	0,058	0,072
Наличие знаний о профилактике ВИЧ (молодые женщины)	9.1	6.3	0,3112	0,0135	0,043	1,654	1,286	1763	1952	0,284	0,338
Использование презерватива с непостоянными партнерами	9.15	6.2	0,6326	0,0273	0,043	0,551	0,742	161	173	0,578	0,687
Использование Интернета	10.3		0,9854	0,0025	0,003	0,872	0,934	1763	1952	0,980	0,990
Удовлетворенность жизнью	11.1		0,9692	0,0047	0,005	1,451	1,204	1763	1952	0,960	0,979
Курение в возрасте до 15 лет	12.2		0,0116	0,0013	0,112	1,148	1,072	7140	7810	0,009	0,014
<b>Дети в возрасте до 5 лет</b>											
Распространенность пониженного веса (умеренная и сильная степень)	2.1a	1.8	0,0146	0,0030	0,208	1,860	1,364	2573	2909	0,009	0,021
Распространенность пониженного веса (сильная степень)	2.1b	1.8	0,0019	0,0007	0,384	0,802	0,895	2573	2909	0,000	0,003
Распространенность отставания в росте	2.2a		0,0717	0,0067	0,093	1,928	1,389	2561	2898	0,058	0,085
Распространенность избыточного веса	2.4		0,1119	0,0094	0,084	2,535	1,592	2510	2837	0,093	0,131
Исключительно грудное вскармливание до 6 месяцев	2.7		0,3365	0,0229	0,068	0,674	0,821	271	287	0,291	0,382
Охват прививками от туберкулеза в любое время до проведения опроса	-		0,9862	0,0039	0,004	0,666	0,816	516	598	0,978	0,994
Охват прививками от полиомиелита в любое время до проведения опроса	-		0,8809	0,0129	0,015	0,934	0,967	499	591	0,855	0,907
Охват прививками от дифтерии, коклюша и столбняка (АКДС) в любое время до проведения опроса	-		0,8798	0,0128	0,015	0,911	0,954	507	592	0,854	0,905
Охват прививками от гепатита В в любое время до проведения опроса	-		0,8499	0,0110	0,013	0,558	0,747	512	594	0,828	0,872
Охват прививками от гемофильной инфекции типа b (ХИБ) в любое время до проведения опроса	-		0,8718	0,0133	0,015	0,915	0,956	499	579	0,845	0,898
Охват прививками от кори в любое время до проведения опроса	-		0,9414	0,0168	0,018	3,045	1,745	528	598	0,908	0,975
Дети, которым были сделаны все прививки в какое-либо время до обследования	-		0,9075	0,0166	0,018	1,934	1,391	524	590	0,874	0,941
Посещение программ обучения в раннем возрасте	6.1		0,6216	0,0222	0,036	2,600	1,612	1130	1242	0,577	0,666
Индекс детского развития в раннем возрасте	6.8		0,8601	0,0124	0,014	1,576	1,255	1130	1242	0,835	0,885
НП: неприменимо.											

**Таблица SE.4. Ошибки выборки: Сельская местность**

Стандартные ошибки, коэффициенты вариации, эффекты построения выборки (deff), квадратные корни величин эффекта построения выборки (deft) и доверительные интервалы для выбранных показателей, Казахстан, 2015 год

	Показатель MICS	Показатель ЦРТ	Значение (r)	Стандартная ошибка (se)	Коэффициент вариации (se/r)	Эффект построения выборки (deff)	Квадратный корень величины эффекта построения выборки (deft)	Взвешенное число	Невзвешенное число	Границы доверительного интервала	
										Нижняя граница r - 2se	Верхняя граница r + 2se
<b>Члены домохозяйства</b>											
Использование твердых видов топлива для приготовления пищи	3.15		0,0304	0,0071	0,234	10,258	3,203	26582	5960	0,016	0,045
Доступ к улучшенным источникам питьевой воды	4.1	7.8	0,9465	0,0145	0,015	24,588	4,959	26582	5960	0,918	0,975
Доступ к улучшенной санитарии	4.3	7.9	0,9904	0,0025	0,003	4,052	2,013	26582	5960	0,985	0,995
Готовность к школе	7.2		0,9089	0,0224	0,025	3,175	1,782	616	524	0,864	0,954
Чистый коэффициент посещаемости начальной школы (скорректированный)	7.4	2.1	0,9968	0,0013	0,001	1,007	1,004	2273	1886	0,994	0,999
Чистый коэффициент посещаемости основной средней школы (скорректированный)	7.S1		0,9951	0,0018	0,002	1,182	1,087	2104	1805	0,992	0,999
Чистый коэффициент посещаемости общей средней школы (скорректированный)	7.S2		0,9461	0,0126	0,013	1,618	1,272	604	518	0,921	0,971
Чистый коэффициент посещаемости средней школы (скорректированный)	7.5		0,9866	0,0030	0,003	1,624	1,274	2707	2323	0,981	0,993
Насильственные методы дисциплинирования	8.3		0,5350	0,0127	0,024	4.159	2,039	6406	3213	0,510	0,560
<b>Женщины</b>											
Раннее начало грудного вскармливания	2.6		0,8360	0,0127	0,015	1,068	1,033	1081	912	0,811	0,861
Коэффициент рождаемости среди подростков	5.1	5.4	40,1869	12,2713	0,305	НП	НП	НП	НП	15,644	64,730
Суммарный коэффициент рождаемости	-		3,6616	0,2469	0,067	НП	НП	НП	НП	3,168	4,155
Раннее деторождение	5.2		0,0187	0,0041	0,221	0,560	0,748	727	602	0,010	0,027
Уровень распространения контрацепции	5.3	5.3	0,5565	0,0141	0,025	2,780	1,667	3932	3475	0,528	0,585
Неудовлетворенная потребность в контрацепции	5.4	5.6	0,0931	0,0078	0,084	2,520	1,587	3932	3475	0,077	0,109
Дородовое наблюдение (1+ раз, квалифицированный поставщик медицинских услуг)	5.5a	5.5	0,9919	0,0029	0,003	0,931	0,965	1081	912	0,986	0,998
Дородовое наблюдение (4+ раз, любой поставщик медицинских услуг)	5.5b	5.5	0,9394	0,0116	0,012	2,156	1,468	1081	912	0,916	0,963
Присутствие квалифицированного лица в родах	5.7	5.2	0,9939	0,0024	0,002	0,857	0,926	1081	912	0,989	0,999

Роды путем кесарева сечения	5.9		0,1328	0,0122	0,092	1,175	1,084	1081	912	0,108	0,157
Уровень грамотности (молодые женщины)	7.1	2.3	0,9993	0,0007	0,001	0,762	0,873	1351	1135	0,998	1,000
Вступление в брак до 18 лет	8.5		0,0946	0,0073	0,077	2,693	1,641	4907	4327	0,080	0,109
Наличие знаний о профилактике ВИЧ (молодые женщины)	9.1	6.3	0,2083	0,0241	0,116	4,000	2,000	1351	1135	0,160	0,257
Использование презерватива с непостоянными партнерами	9.15	6.2	(0,6537)	(0,0477)	(0,073)	(0,482)	(0,694)	47	49	(0,558)	(0,749)
Использование Интернета	10.3		0,8939	0,0142	0,016	2,409	1,552	1351	1135	0,865	0,922
Удовлетворенность жизнью	11.1		0,9658	0,0075	0,008	1,956	1,399	1351	1135	0,951	0,981
Курение в возрасте до 15 лет	12.2		0,0048	0,0010	0,207	1,002	1,001	5530	4860	0,003	0,007
<b>Дети в возрасте до 5 лет</b>											
Распространенность пониженного веса (умеренная и сильная степень)	2.1a	1.8	0,0241	0,0047	0,195	2,247	1,499	2731	2383	0,015	0,034
Распространенность пониженного веса (сильная степень)	2.1b	1.8	0,0032	0,0012	0,393	1,169	1,081	2731	2383	0,001	0,006
Распространенность отставания в росте	2.2a		0,0885	0,0088	0,100	2,293	1,514	2716	2366	0,071	0,106
Распространенность избыточного веса	2.4		0,0764	0,0070	0,092	1,647	1,283	2709	2353	0,062	0,090
Исключительно грудное вскармливание до 6 месяцев	2.7		0,4208	0,0432	0,103	1,686	1,298	260	221	0,334	0,507
Охват прививками от туберкулеза в любое время до проведения опроса	-		0,9903	0,0026	0,003	0,355	0,595	554	503	0,985	0,996
Охват прививками от полиомиелита в любое время до проведения опроса	-		0,9422	0,0099	0,010	0,896	0,947	553	501	0,922	0,962
Охват прививками от дифтерии, коклюша и столбняка (АКДС) в любое время до проведения опроса	-		0,9649	0,0077	0,008	0,870	0,933	553	501	0,950	0,980
Охват прививками от гепатита В в любое время до проведения опроса	-		0,9456	0,0125	0,013	1,534	1,239	554	503	0,921	0,971
Охват прививками от гемофильной инфекции типа b (ХИБ) в любое время до проведения опроса	-		0,9521	0,0092	0,010	0,904	0,951	544	492	0,934	0,970
Охват прививками от кори в любое время до проведения опроса	-		0,9708	0,0081	0,008	1,130	1,063	509	485	0,955	0,987
Дети, которым были сделаны все прививки в какое-либо время до обследования	-		0,9502	0,0096	0,010	0,943	0,971	503	481	0,931	0,969
Посещение программ обучения в раннем возрасте	6.1		0,4888	0,0393	0,080	6,389	2,528	1192	1035	0,410	0,567
Индекс детского развития в раннем возрасте	6.8		0,8507	0,0221	0,026	3,967	1,992	1192	1035	0,807	0,895
НП: неприменимо.											
( ) Показатели основаны на 25–49 невзвешенных наблюдениях.											

**Таблица SE.5. Ошибки выборки: Акмолинская область**

Стандартные ошибки, коэффициенты вариации, эффекты построения выборки (deff), квадратные корни величин эффекта построения выборки (deff) и доверительные интервалы для выбранных показателей, Казахстан, 2015 год

	Показатель MICS	Показатель ЦРТ	Значение (r)	Стандартная ошибка (se)	Коэффициент вариации (se/r)	Эффект построения выборки (deff)	Квадратный корень величины эффекта построения выборки (deff)	Взвешенное число	Невзвешенное число	Границы доверительного интервала	
										Нижняя граница r - 2se	Верхняя граница r + 2se
<b>Члены домохозяйства</b>											
Использование твердых видов топлива для приготовления пищи	3.15		0,0017	0,0011	0,632	0,850	0,922	2796	1243	0,000	0,004
Доступ к улучшенным источникам питьевой воды	4.1	7.8	0,9943	0,0024	0,002	1,276	1,130	2796	1243	0,989	0,999
Доступ к улучшенной санитарии	4.3	7.9	0,9952	0,0023	0,002	1,319	1,148	2796	1243	0,991	1,000
Готовность к школе	7.2		0,9876	0,0121	0,012	0,794	0,891	51	67	0,963	1,000
Чистый коэффициент посещаемости начальной школы (скорректированный)	7.4	2.1	0,9955	0,0044	0,004	1,089	1,043	192	252	0,987	1,000
Чистый коэффициент посещаемости основной средней школы (скорректированный)	7.S1		1,0000	0,0000	0,000	НП	НП	181	236	1,000	1,000
Чистый коэффициент посещаемости общей средней школы (скорректированный)	7.S2		0,9445	0,0302	0,032	1,205	1,098	52	70	0,884	1,000
Чистый коэффициент посещаемости средней школы (скорректированный)	7.5		0,9947	0,0052	0,005	1,527	1,236	232	306	0,984	1,000
Насильственные методы дисциплинирования	8.3		0,3856	0,0159	0,041	1,343	1,159	825	499	0,354	0,417
<b>Женщины</b>											
Раннее начало грудного вскармливания	2.6		0,7774	0,0449	0,058	1,365	1,168	93	118	0,688	0,867
Коэффициент рождаемости среди подростков	5.1	5.4	(*)	(*)	(*)	НП	НП	НП	НП	(*)	(*)
Суммарный коэффициент рождаемости	-		(*)	(*)	(*)	НП	НП	НП	НП	(*)	(*)
Раннее деторождение	5.2		0,0281	0,0112	0,399	0,387	0,622	62	85	0,006	0,051
Уровень распространения контрацепции	5.3	5.3	0,5386	0,0199	0,037	0,842	0,918	397	532	0,499	0,578
Неудовлетворенная потребность в контрацепции	5.4	5.6	0,1340	0,0129	0,096	0,756	0,870	397	532	0,108	0,160
Дородовое наблюдение (1+ раз, квалифицированный поставщик медицинских услуг)	5.5a	5.5	0,9866	0,0135	0,014	1,622	1,273	93	118	0,960	1,000
Дородовое наблюдение (4+ раз, любой поставщик медицинских услуг)	5.5b	5.5	0,9622	0,0178	0,019	1,022	1,011	93	118	0,927	0,998
Присутствие квалифицированного лица в родах	5.7	5.2	0,9933	0,0068	0,007	0,805	0,897	93	118	0,980	1,000



Роды путем кесарева сечения	5.9		0,2094	0,0340	0,162	0,817	0,904	93	118	0,141	0,277
Уровень грамотности (молодые женщины)	7.1	2.3	1,0000	0,0000	0,000	НП	НП	127	171	1,000	1,000
Вступление в брак до 18 лет	8.5		0,0795	0,0115	0,145	1,339	1,157	559	739	0,056	0,103
Наличие знаний о профилактике ВИЧ (молодые женщины)	9.1	6.3	0,2000	0,0340	0,170	1,226	1,107	127	171	0,132	0,268
Использование презерватива с непостоянными партнерами	9.15	6.2	(*)	(*)	(*)	(*)	(*)	13	14	(*)	(*)
Использование Интернета	10.3		0,9742	0,0144	0,015	1,410	1,187	127	171	0,945	1,000
Удовлетворенность жизнью	11.1		0,9797	0,0121	0,012	1,254	1,120	127	171	0,955	1,000
Курение в возрасте до 15 лет	12.2		0,0220	0,0050	0,225	0,940	0,969	624	825	0,012	0,032
<b>Дети в возрасте до 5 лет</b>											
Распространенность пониженного веса (умеренная и сильная степень)	2.1a	1.8	0,0111	0,0063	0,569	1,115	1,056	223	308	0,000	0,024
Распространенность пониженного веса (сильная степень)	2.1b	1.8	0,0000	0,0000	0,000	НП	НП	223	308	0,000	0,000
Распространенность отставания в росте	2.2a		0,0292	0,0107	0,365	1,227	1,108	223	307	0,008	0,050
Распространенность избыточного веса	2.4		0,0490	0,0137	0,280	1,241	1,114	223	308	0,022	0,076
Исключительно грудное вскармливание до 6 месяцев	2.7		(0,3580)	(0,0357)	(0,100)	(0,139)	(0,372)	22	26	(0,287)	(0,429)
Охват прививками от туберкулеза в любое время до проведения опроса	-		0,9817	0,0183	0,019	1,029	1,015	39	56	0,945	1,000
Охват прививками от полиомиелита в любое время до проведения опроса	-		0,8722	0,0201	0,023	0,199	0,446	39	56	0,832	0,912
Охват прививками от дифтерии, коклюша и столбняка (АКДС) в любое время до проведения опроса	-		0,9120	0,0192	0,021	0,251	0,501	39	56	0,874	0,950
Охват прививками от гепатита В в любое время до проведения опроса	-		0,8625	0,0090	0,010	0,037	0,194	39	56	0,845	0,881
Охват прививками от гемофильной инфекции типа b (ХИБ) в любое время до проведения опроса	-		0,8800	0,0260	0,030	0,346	0,588	38	55	0,828	0,932
Охват прививками от кори в любое время до проведения опроса	-		0,9421	0,0218	0,023	0,578	0,760	47	67	0,898	0,986
Дети, которым были сделаны все прививки в какое-либо время до обследования	-		0,9224	0,0222	0,024	0,454	0,674	47	67	0,878	0,967
Посещение программ обучения в раннем возрасте	6.1		0,5389	0,0437	0,081	0,946	0,973	89	124	0,451	0,626
Индекс детского развития в раннем возрасте	6.8		0,8096	0,0274	0,034	0,599	0,774	89	124	0,755	0,864
НП: неприменимо.											
( ) Показатели основаны на 25–49 невзвешенных наблюдениях.											
(*) Показатели основаны менее чем на 25 невзвешенных наблюдениях; для коэффициентов рождаемости менее чем на 125 невзвешенных человеко-годах подверженности воздействию.											

**Таблица SE.6. Ошибки выборки: Актюбинская область**

Стандартные ошибки, коэффициенты вариации, эффекты построения выборки (deff), квадратные корни величин эффекта построения выборки (deff) и доверительные интервалы для выбранных показателей, Казахстан, 2015 год

	Показатель MICS	Показатель ЦРТ	Значение (r)	Стандартная ошибка (se)	Коэффициент вариации (se/r)	Эффект построения выборки (deff)	Квадратный корень величины эффекта построения выборки (deff)	Взвешенное число	Невзвешенное число	Границы доверительного интервала	
										Нижняя граница r - 2se	Верхняя граница r + 2se
<b>Члены домохозяйства</b>											
Использование твердых видов топлива для приготовления пищи	3.15		0,0788	0,0360	0,457	15,285	3,910	3580	856	0,007	0,151
Доступ к улучшенным источникам питьевой воды	4.1	7.8	1,0000	0,0000	0,000	НП	НП	3580	856	1,000	1,000
Доступ к улучшенной санитарии	4.3	7.9	0,9731	0,0225	0,023	16,586	4,073	3580	856	0,928	1,000
Готовность к школе	7.2		1,0000	0,0000	0,000	НП	НП	89	58	1,000	1,000
Чистый коэффициент посещаемости начальной школы (скорректированный)	7.4	2.1	0,9919	0,0061	0,006	0,964	0,982	261	207	0,980	1,000
Чистый коэффициент посещаемости основной средней школы (скорректированный)	7.S1		0,9912	0,0063	0,006	0,932	0,965	250	205	0,979	1,000
Чистый коэффициент посещаемости общей средней школы (скорректированный)	7.S2		0,9671	0,0234	0,024	1,033	1,017	61	61	0,920	1,000
Чистый коэффициент посещаемости средней школы (скорректированный)	7.5		0,9907	0,0056	0,006	0,887	0,942	311	266	0,980	1,000
Насильственные методы дисциплинирования	8.3		0,3016	0,0230	0,076	2,332	1,527	738	412	0,256	0,348
<b>Женщины</b>											
Раннее начало грудного вскармливания	2.6		0,7603	0,0229	0,030	0,358	0,599	145	125	0,714	0,806
Коэффициент рождаемости среди подростков	5.1	5.4	(*)	(*)	(*)	НП	НП	НП	НП	(*)	(*)
Суммарный коэффициент рождаемости	-		(*)	(*)	(*)	НП	НП	НП	НП	(*)	(*)
Раннее деторождение	5.2		0,0066	0,0022	0,338	0,066	0,257	116	88	0,002	0,011
Уровень распространения контрацепции	5.3	5.3	0,5196	0,0323	0,062	1,970	1,404	547	472	0,455	0,584
Неудовлетворенная потребность в контрацепции	5.4	5.6	0,1330	0,0151	0,114	0,934	0,966	547	472	0,103	0,163
Дородовое наблюдение (1+ раз, квалифицированный поставщик медицинских услуг)	5.5a	5.5	1,0000	0,0000	0,000	НП	НП	145	125	1,000	1,000
Дородовое наблюдение (4+ раз, любой поставщик медицинских услуг)	5.5b	5.5	0,8554	0,0459	0,054	2,116	1,455	145	125	0,764	0,947
Присутствие квалифицированного лица в родах	5.7	5.2	1,0000	0,0000	0,000	НП	НП	145	125	1,000	1,000

Роды путем кесарева сечения	5.9		0,1183	0,0235	0,198	0,655	0,810	145	125	0,071	0,165
Уровень грамотности (молодые женщины)	7.1	2.3	1,0000	0,0000	0,000	НП	НП	191	156	1,000	1,000
Вступление в брак до 18 лет	8.5		0,0604	0,0179	0,297	3,500	1,871	731	618	0,025	0,096
Наличие знаний о профилактике ВИЧ (молодые женщины)	9.1	6.3	0,4048	0,0359	0,089	0,829	0,910	191	156	0,333	0,477
Использование презерватива с непостоянными партнерами	9.15	6.2	(*)	(*)	(*)	(*)	(*)	0	0	(*)	(*)
Использование Интернета	10.3		0,9520	0,0281	0,030	2,678	1,637	191	156	0,896	1,000
Удовлетворенность жизнью	11.1		0,8808	0,0349	0,040	1,803	1,343	191	156	0,811	0,951
Курение в возрасте до 15 лет	12.2		0,0022	0,0014	0,634	0,598	0,773	806	686	0,000	0,005
<b>Дети в возрасте до 5 лет</b>											
Распространенность пониженного веса (умеренная и сильная степень)	2.1a	1.8	0,0308	0,0146	0,473	2,221	1,490	368	313	0,002	0,060
Распространенность пониженного веса (сильная степень)	2.1b	1.8	0,0058	0,0038	0,649	0,770	0,878	368	313	0,000	0,013
Распространенность отставания в росте	2.2a		0,0659	0,0251	0,380	3,196	1,788	370	314	0,016	0,116
Распространенность избыточного веса	2.4		0,1026	0,0137	0,133	0,626	0,791	366	310	0,075	0,130
Исключительно грудное вскармливание до 6 месяцев	2.7		(0,3862)	(0,0303)	(0,078)	(0,112)	(0,335)	30	30	(0,326)	(0,447)
Охват прививками от туберкулеза в любое время до проведения опроса	-		1,0000	0,0000	0,000	НП	НП	83	64	1,000	1,000
Охват прививками от полиомиелита в любое время до проведения опроса	-		0,9581	0,0197	0,021	0,611	0,782	83	64	0,919	0,998
Охват прививками от дифтерии, коклюша и столбняка (АКДС) в любое время до проведения опроса	-		0,9581	0,0197	0,021	0,611	0,782	83	64	0,919	0,998
Охват прививками от гепатита В в любое время до проведения опроса	-		0,9574	0,0252	0,026	0,967	0,983	82	63	0,907	1,000
Охват прививками от гемофильной инфекции типа b (ХИБ) в любое время до проведения опроса	-		0,9492	0,0250	0,026	0,818	0,905	83	64	0,899	0,999
Охват прививками от кори в любое время до проведения опроса	-		0,9790	0,0131	0,013	0,546	0,739	72	66	0,953	1,000
Дети, которым были сделаны все прививки в какое-либо время до обследования	-		0,9790	0,0131	0,013	0,546	0,739	72	66	0,953	1,000
Посещение программ обучения в раннем возрасте	6.1		0,7790	0,0704	0,090	3,565	1,888	146	125	0,638	0,920
Индекс детского развития в раннем возрасте	6.8		0,9502	0,0206	0,022	1,115	1,056	146	125	0,909	0,991
НП: неприменимо.											
( ) Показатели основаны на 25–49 невзвешенных наблюдениях.											
(*) Показатели основаны менее чем на 25 невзвешенных наблюдениях; для коэффициентов рождаемости менее чем на 125 невзвешенных человеко-годах подверженности воздействию.											

**Таблица SE.7. Ошибки выборки: Алматинская область**

Стандартные ошибки, коэффициенты вариации, эффекты построения выборки (deff), квадратные корни величин эффекта построения выборки (deft) и доверительные интервалы для выбранных показателей, Казахстан, 2015 год

	Показатель MICS	Показатель ЦРТ	Значение (r)	Стандартная ошибка (se)	Коэффициент вариации (se/r)	Эффект построения выборки (deff)	Квадратный корень величины эффекта построения выборки (deft)	Взвешенное число	Невзвешенное число	Границы доверительного интервала	
										Нижняя граница r - 2se	Верхняя граница r + 2se
<b>Члены домохозяйства</b>											
Использование твердых видов топлива для приготовления пищи	3.15		0,0000	0,0000	0,000	НП	НП	4679	902	0,000	0,000
Доступ к улучшенным источникам питьевой воды	4.1	7.8	0,9816	0,0143	0,015	10,146	3,185	4679	902	0,953	1,000
Доступ к улучшенной санитарии	4.3	7.9	0,9982	0,0018	0,002	1,628	1,276	4679	902	0,995	1,000
Готовность к школе	7.2		0,8239	0,0393	0,048	0,743	0,862	107	71	0,745	0,902
Чистый коэффициент посещаемости начальной школы (скорректированный)	7.4	2.1	1,0000	0,0000	0,000	НП	НП	341	240	1,000	1,000
Чистый коэффициент посещаемости основной средней школы (скорректированный)	7.S1		0,9916	0,0058	0,006	0,959	0,979	346	241	0,980	1,000
Чистый коэффициент посещаемости общей средней школы (скорректированный)	7.S2		0,9112	0,0341	0,037	1,122	1,059	110	79	0,843	0,979
Чистый коэффициент посещаемости средней школы (скорректированный)	7.5		0,9845	0,0079	0,008	1,298	1,139	456	320	0,969	1,000
Насильственные методы дисциплинирования	8.3		0,6504	0,0220	0,034	2,255	1,502	820	462	0,606	0,694
<b>Женщины</b>											
Раннее начало грудного вскармливания	2.6		0,7692	0,0339	0,044	0,867	0,931	188	135	0,701	0,837
Коэффициент рождаемости среди подростков	5.1	5.4	(*)	(*)	(*)	НП	НП	НП	НП	(*)	(*)
Суммарный коэффициент рождаемости	-		(*)	(*)	(*)	НП	НП	НП	НП	(*)	(*)
Раннее деторождение	5.2		0,0114	0,0011	0,100	0,010	0,100	122	88	0,009	0,014
Уровень распространения контрацепции	5.3	5.3	0,6243	0,0248	0,040	1,264	1,124	664	481	0,575	0,674
Неудовлетворенная потребность в контрацепции	5.4	5.6	0,0891	0,0114	0,128	0,766	0,875	664	481	0,066	0,112
Дородовое наблюдение (1+ раз, квалифицированный поставщик медицинских услуг)	5.5a	5.5	1,0000	0,0000	0,000	НП	НП	188	135	1,000	1,000
Дородовое наблюдение (4+ раз, любой поставщик медицинских услуг)	5.5b	5.5	0,9322	0,0273	0,029	1,580	1,257	188	135	0,878	0,987
Присутствие квалифицированного лица в родах	5.7	5.2	1,0000	0,0000	0,000	НП	НП	188	135	1,000	1,000

Роды путем кесарева сечения	5.9		0,1879	0,0253	0,135	0,564	0,751	188	135	0,137	0,239
Уровень грамотности (молодые женщины)	7.1	2.3	1,0000	0,0000	0,000	НП	НП	260	188	1,000	1,000
Вступление в брак до 18 лет	8.5		0,0731	0,0115	0,158	1,287	1,135	904	656	0,050	0,096
Наличие знаний о профилактике ВИЧ (молодые женщины)	9.1	6.3	0,1874	0,0258	0,138	0,816	0,904	260	188	0,136	0,239
Использование презерватива с непостоянными партнерами	9.15	6.2	(*)	(*)	(*)	(*)	(*)	11	7	(*)	(*)
Использование Интернета	10.3		0,9765	0,0102	0,010	0,839	0,916	260	188	0,956	0,997
Удовлетворенность жизнью	11.1		0,9783	0,0110	0,011	1,067	1,033	260	188	0,956	1,000
Курение в возрасте до 15 лет	12.2		0,0041	0,0031	0,746	1,742	1,320	1042	756	0,000	0,010
<b>Дети в возрасте до 5 лет</b>											
Распространенность пониженного веса (умеренная и сильная степень)	2.1a	1.8	0,0283	0,0150	0,528	2,226	1,492	368	275	0,000	0,058
Распространенность пониженного веса (сильная степень)	2.1b	1.8	0,0000	0,0000	0,000	НП	НП	368	275	0,000	0,000
Распространенность отставания в росте	2.2a		0,0813	0,0214	0,263	1,687	1,299	370	277	0,039	0,124
Распространенность избыточного веса	2.4		0,0635	0,0213	0,335	2,068	1,438	365	273	0,021	0,106
Исключительно грудное вскармливание до 6 месяцев	2.7		(0,2218)	(0,0572)	(0,258)	(0,682)	(0,826)	51	37	(0,107)	(0,336)
Охват прививками от туберкулеза в любое время до проведения опроса	-		0,9696	0,0105	0,011	0,249	0,499	90	67	0,949	0,991
Охват прививками от полиомиелита в любое время до проведения опроса	-		0,8895	0,0106	0,012	0,075	0,274	90	67	0,868	0,911
Охват прививками от дифтерии, коклюша и столбняка (АКДС) в любое время до проведения опроса	-		0,9548	0,0103	0,011	0,163	0,404	90	67	0,934	0,975
Охват прививками от гепатита В в любое время до проведения опроса	-		0,9548	0,0103	0,011	0,163	0,404	90	67	0,934	0,975
Охват прививками от гемофильной инфекции типа b (ХИБ) в любое время до проведения опроса	-		0,9263	0,0104	0,011	0,103	0,320	89	66	0,906	0,947
Охват прививками от кори в любое время до проведения опроса	-		0,9129	0,0269	0,030	0,484	0,696	72	54	0,859	0,967
Дети, которым были сделаны все прививки в какое-либо время до обследования	-		0,8759	0,0272	0,031	0,360	0,600	72	54	0,822	0,930
Посещение программ обучения в раннем возрасте	6.1		0,3165	0,0426	0,135	0,999	1,000	159	120	0,231	0,402
Индекс детского развития в раннем возрасте	6.8		0,9680	0,0133	0,014	0,684	0,827	159	120	0,941	0,995
НП: неприменимо.											
( ) Показатели основаны на 25–49 невзвешенных наблюдениях.											
(*) Показатели основаны менее чем на 25 невзвешенных наблюдениях; для коэффициентов рождаемости менее чем на 125 невзвешенных человеко-годах подверженности воздействию.											

**Таблица SE.8. Ошибки выборки: Атырауская область**

Стандартные ошибки, коэффициенты вариации, эффекты построения выборки (deff), квадратные корни величин эффекта построения выборки (deff) и доверительные интервалы для выбранных показателей, Казахстан, 2015 год

	Показатель MICS	Показатель ЦРТ	Значение (r)	Стандартная ошибка (se)	Коэффициент вариации (se/r)	Эффект построения выборки (deff)	Квадратный корень величины эффекта построения выборки (deff)	Взвешенное число	Невзвешенное число	Границы доверительного интервала	
										Нижняя граница r - 2se	Верхняя граница r + 2se
<b>Члены домохозяйства</b>											
Использование твердых видов топлива для приготовления пищи	3.15		0,0000	0,0000	0,000	НП	НП	1849	854	0,000	0,000
Доступ к улучшенным источникам питьевой воды	4.1	7.8	0,9984	0,0013	0,001	0,875	0,935	1849	854	0,996	1,000
Доступ к улучшенной санитарии	4.3	7.9	0,9967	0,0026	0,003	1,800	1,342	1849	854	0,991	1,000
Готовность к школе	7.2		0,9850	0,0150	0,015	1,143	1,069	45	76	0,955	1,000
Чистый коэффициент посещаемости начальной школы (скорректированный)	7.4	2.1	0,9686	0,0173	0,018	2,689	1,640	160	273	0,934	1,000
Чистый коэффициент посещаемости основной средней школы (скорректированный)	7.S1		1,0000	0,0000	0,000	НП	НП	122	224	1,000	1,000
Чистый коэффициент посещаемости общей средней школы (скорректированный)	7.S2		0,9739	0,0152	0,016	0,740	0,860	40	82	0,943	1,000
Чистый коэффициент посещаемости средней школы (скорректированный)	7.5		0,9936	0,0045	0,005	0,988	0,994	162	306	0,984	1,000
Насильственные методы дисциплинирования	8.3		0,5993	0,0352	0,059	4,751	2,180	922	461	0,529	0,670
<b>Женщины</b>											
Раннее начало грудного вскармливания	2.6		0,7009	0,0382	0,055	1,144	1,070	85	165	0,624	0,777
Коэффициент рождаемости среди подростков	5.1	5.4	(*)	(*)	(*)	НП	НП	НП	НП	(*)	(*)
Суммарный коэффициент рождаемости	-		(*)	(*)	(*)	НП	НП	НП	НП	(*)	(*)
Раннее деторождение	5.2		0,0487	0,0383	0,787	3,867	1,967	70	123	0,000	0,125
Уровень распространения контрацепции	5.3	5.3	0,4842	0,0237	0,049	1,095	1,047	259	487	0,437	0,532
Неудовлетворенная потребность в контрацепции	5.4	5.6	0,1025	0,0231	0,226	2,830	1,682	259	487	0,056	0,149
Дородовое наблюдение (1+ раз, квалифицированный поставщик медицинских услуг)	5.5a	5.5	0,9760	0,0156	0,016	1,696	1,302	85	165	0,945	1,000
Дородовое наблюдение (4+ раз, любой поставщик медицинских услуг)	5.5b	5.5	0,9701	0,0158	0,016	1,409	1,187	85	165	0,939	1,000
Присутствие квалифицированного лица в родах	5,7	5.2	0,9760	0,0156	0,016	1,696	1,302	85	165	0,945	1,000

Роды путем кесарева сечения	5.9		0,1283	0,0213	0,166	0,664	0,815	85	165	0,086	0,171
Уровень грамотности (молодые женщины)	7.1	2.3	1,0000	0,0000	0,000	НП	НП	109	198	1,000	1,000
Вступление в брак до 18 лет	8.5		0,0695	0,0182	0,262	3,504	1,872	363	686	0,033	0,106
Наличие знаний о профилактике ВИЧ (молодые женщины)	9.1	6.3	0,1881	0,0256	0,136	0,842	0,918	109	198	0,137	0,239
Использование презерватива с непостоянными партнерами	9.15	6.2	(*)	(*)	(*)	(*)	(*)	3	10	(*)	(*)
Использование Интернета	10.3		0,9740	0,0178	0,018	2,465	1,570	109	198	0,938	1,000
Удовлетворенность жизнью	11.1		0,9977	0,0023	0,002	0,460	0,678	109	198	0,993	1,000
Курение в возрасте до 15 лет	12.2		0,0048	0,0025	0,519	0,991	0,996	402	761	0,000	0,010
<b>Дети в возрасте до 5 лет</b>											
Распространенность пониженного веса (умеренная и сильная степень)	2.1a	1.8	0,0363	0,0129	0,355	1,854	1,362	198	393	0,011	0,062
Распространенность пониженного веса (сильная степень)	2.1b	1.8	0,0079	0,0057	0,718	1,605	1,267	198	393	0,000	0,019
Распространенность отставания в росте	2.2a		0,1181	0,0205	0,173	1,565	1,251	193	390	0,077	0,159
Распространенность избыточного веса	2.4		0,1475	0,0283	0,192	2,449	1,565	195	385	0,091	0,204
Исключительно грудное вскармливание до 6 месяцев	2.7		(0,4571)	(0,0519)	(0,114)	(0,391)	(0,625)	20	37	(0,353)	(0,561)
Охват прививками от туберкулеза в любое время до проведения опроса	-		0,9965	0,0035	0,004	0,306	0,553	43	87	0,990	1,000
Охват прививками от полиомиелита в любое время до проведения опроса	-		0,9730	0,0158	0,016	0,786	0,886	42	84	0,941	1,000
Охват прививками от дифтерии, коклюша и столбняка (АКДС) в любое время до проведения опроса	-		0,9687	0,0119	0,012	0,393	0,627	43	85	0,945	0,993
Охват прививками от гепатита В в любое время до проведения опроса	-		0,9687	0,0119	0,012	0,393	0,627	43	85	0,945	0,993
Охват прививками от гемофильной инфекции типа b (ХИБ) в любое время до проведения опроса	-		0,9825	0,0121	0,012	0,697	0,835	41	83	0,958	1,000
Охват прививками от кори в любое время до проведения опроса	-		0,8713	0,0605	0,069	2,941	1,715	45	91	0,750	0,992
Дети, которым были сделаны все прививки в какое-либо время до обследования	-		0,8606	0,0603	0,070	2,667	1,633	44	89	0,740	0,981
Посещение программ обучения в раннем возрасте	6.1		0,5535	0,0661	0,119	2,510	1,584	74	143	0,421	0,686
Индекс детского развития в раннем возрасте	6.8		0,8203	0,0355	0,043	1,214	1,102	74	143	0,749	0,891
НП: неприменимо.											
( ) Показатели основаны на 25–49 невзвешенных наблюдениях.											
(*) Показатели для коэффициентов рождаемости основаны менее чем на 125 невзвешенных человеко-годах подверженности воздействию.											

**Таблица SE.9. Ошибки выборки: Западно-Казахстанская область**

Стандартные ошибки, коэффициенты вариации, эффекты построения выборки (deff), квадратные корни величин эффекта построения выборки (deff) и доверительные интервалы для выбранных показателей, Казахстан, 2015 год

	Показатель MICS	Показатель ЦРТ	Значение (r)	Стандартная ошибка (se)	Коэффициент вариации (se/r)	Эффект построения выборки (deff)	Квадратный корень величины эффекта построения выборки (deff)	Взвешенное число	Невзвешенное число	Границы доверительного интервала	
										Нижняя граница r - 2se	Верхняя граница r + 2se
<b>Члены домохозяйства</b>											
Использование твердых видов топлива для приготовления пищи	3.15		0,0365	0,0107	0,294	3,097	1,760	2591	950	0,015	0,058
Доступ к улучшенным источникам питьевой воды	4.1	7.8	0,8006	0,1025	0,128	62,501	7,906	2591	950	0,596	1,000
Доступ к улучшенной санитарии	4.3	7.9	0,9543	0,0140	0,015	4,295	2,072	2591	950	0,926	0,982
Готовность к школе	7.2		(1,0000)	(0,0000)	(0,000)	НП	НП	34	48	(1,000)	(1,000)
Чистый коэффициент посещаемости начальной школы (скорректированный)	7.4	2.1	0,9942	0,0058	0,006	1,152	1,073	171	201	0,983	1,000
Чистый коэффициент посещаемости основной средней школы (скорректированный)	7.S1		0,9960	0,0039	0,004	0,728	0,853	157	186	0,988	1,000
Чистый коэффициент посещаемости общей средней школы (скорректированный)	7.S2		0,9773	0,0172	0,018	0,738	0,859	58	56	0,943	1,000
Чистый коэффициент посещаемости средней школы (скорректированный)	7.5		0,9827	0,0083	0,008	0,974	0,987	215	242	0,966	0,999
Насильственные методы дисциплинирования	8.3		0,4265	0,0344	0,081	5,324	2,307	700	428	0,358	0,495
<b>Женщины</b>											
Раннее начало грудного вскармливания	2.6		0,7810	0,0448	0,057	1,536	1,239	100	132	0,691	0,871
Коэффициент рождаемости среди подростков	5.1	5.4	(*)	(*)	(*)	НП	НП	НП	НП	(*)	(*)
Суммарный коэффициент рождаемости	-		(*)	(*)	(*)	НП	НП	НП	НП	(*)	(*)
Раннее деторождение	5.2		0,0308	0,0185	0,601	1,159	1,076	77	102	0,000	0,068
Уровень распространения контрацепции	5.3	5.3	0,5760	0,0177	0,031	0,593	0,770	367	463	0,541	0,611
Неудовлетворенная потребность в контрацепции	5.4	5.6	0,0991	0,0168	0,170	1,462	1,209	367	463	0,065	0,133
Дородовое наблюдение (1+ раз, квалифицированный поставщик медицинских услуг)	5.5a	5.5	0,9944	0,0059	0,006	0,815	0,903	100	132	0,983	1,000
Дородовое наблюдение (4+ раз, любой поставщик медицинских услуг)	5.5b	5.5	0,8952	0,0372	0,042	1,935	1,391	100	132	0,821	0,970
Присутствие квалифицированного лица в родах	5,7	5.2	1,0000	0,0000	0,000	НП	НП	100	132	1,000	1,000



Роды путем кесарева сечения	5.9		0,1550	0,0327	0,211	1,072	1,035	100	132	0,089	0,220
Уровень грамотности (молодые женщины)	7.1	2.3	1,0000	0,0000	0,000	НП	НП	135	167	1,000	1,000
Вступление в брак до 18 лет	8.5		0,0825	0,0120	0,145	1,253	1,119	515	660	0,059	0,107
Наличие знаний о профилактике ВИЧ (молодые женщины)	9.1	6.3	0,2944	0,0305	0,104	0,742	0,862	135	167	0,233	0,355
Использование презерватива с непостоянными партнерами	9.15	6.2	(*)	(*)	(*)	(*)	(*)	17	20	(*)	(*)
Использование Интернета	10.3		0,9205	0,0236	0,026	1,269	1,126	135	167	0,873	0,968
Удовлетворенность жизнью	11.1		0,9925	0,0074	0,007	1,209	1,099	135	167	0,978	1,000
Курение в возрасте до 15 лет	12.2		0,0000	0,0000	0,000	НП	НП	572	725	0,000	0,000
<b>Дети в возрасте до 5 лет</b>											
Распространенность пониженного веса (умеренная и сильная степень)	2.1a	1.8	0,0138	0,0071	0,515	1,098	1,048	223	297	0,000	0,028
Распространенность пониженного веса (сильная степень)	2.1b	1.8	0,0089	0,0062	0,698	1,291	1,136	223	297	0,000	0,021
Распространенность отставания в росте	2.2a		0,0738	0,0161	0,219	1,125	1,061	222	296	0,042	0,106
Распространенность избыточного веса	2.4		0,0801	0,0175	0,219	1,214	1,102	220	292	0,045	0,115
Исключительно грудное вскармливание до 6 месяцев	2.7		(0,3741)	(0,0392)	(0,105)	(0,171)	(0,413)	26	27	(0,296)	(0,452)
Охват прививками от туберкулеза в любое время до проведения опроса	-		0,9818	0,0180	0,018	1,252	1,119	49	70	0,946	1,000
Охват прививками от полиомиелита в любое время до проведения опроса	-		0,8585	0,0666	0,078	2,481	1,575	48	69	0,725	0,992
Охват прививками от дифтерии, коклюша и столбняка (АКДС) в любое время до проведения опроса	-		0,9434	0,0304	0,032	1,139	1,067	47	67	0,883	1,000
Охват прививками от гепатита В в любое время до проведения опроса	-		0,8796	0,0680	0,077	3,012	1,736	49	70	0,744	1,000
Охват прививками от гемофильной инфекции типа b (ХИБ) в любое время до проведения опроса	-		0,9062	0,0474	0,052	1,716	1,310	46	66	0,811	1,000
Охват прививками от кори в любое время до проведения опроса	-		0,9575	0,0383	0,040	2,092	1,446	48	59	0,881	1,000
Дети, которым были сделаны все прививки в какое-либо время до обследования	-		0,9434	0,0411	0,044	1,774	1,332	47	57	0,861	1,000
Посещение программ обучения в раннем возрасте	6.1		0,8194	0,0389	0,048	1,158	1,076	84	114	0,742	0,897
Индекс детского развития в раннем возрасте	6.8		0,8665	0,0375	0,043	1,371	1,171	84	114	0,792	0,941
НП: неприменимо.											
( ) Показатели основаны на 25–49 невзвешенных наблюдениях.											
(*) Показатели основаны менее чем на 25 невзвешенных наблюдениях; для коэффициентов рождаемости менее чем на 125 невзвешенных человеко-годах подверженности воздействию.											

**Таблица SE.10. Ошибки выборки: Жамбылская область**

Стандартные ошибки, коэффициенты вариации, эффекты построения выборки (deff), квадратные корни величин эффекта построения выборки (deft) и доверительные интервалы для выбранных показателей, Казахстан, 2015 год

	Показатель MICS	Показатель ЦРТ	Значение (r)	Стандартная ошибка (se)	Коэффициент вариации (se/r)	Эффект построения выборки (deff)	Квадратный корень величины эффекта построения выборки (deft)	Взвешенное число	Невзвешенное число	Границы доверительного интервала	
										Нижняя граница r - 2se	Верхняя граница r + 2se
<b>Члены домохозяйства</b>											
Использование твердых видов топлива для приготовления пищи	3.15		0,0158	0,0082	0,516	3,896	1,974	3647	911	0,000	0,032
Доступ к улучшенным источникам питьевой воды	4.1	7.8	0,9850	0,0152	0,015	14,214	3,770	3647	911	0,955	1,000
Доступ к улучшенной санитарии	4.3	7.9	0,9929	0,0059	0,006	4,456	2,111	3647	911	0,981	1,000
Готовность к школе	7.2		0,9200	0,0340	0,037	1,417	1,190	89	91	0,852	0,988
Чистый коэффициент посещаемости начальной школы (скорректированный)	7.4	2.1	1,0000	0,0000	0,000	НП	НП	298	295	1,000	1,000
Чистый коэффициент посещаемости основной средней школы (скорректированный)	7.S1		0,9967	0,0033	0,003	0,929	0,964	286	280	0,990	1,000
Чистый коэффициент посещаемости общей средней школы (скорректированный)	7.S2		0,8550	0,0426	0,050	1,243	1,115	84	86	0,770	0,940
Чистый коэффициент посещаемости средней школы (скорректированный)	7.5		0,9686	0,0114	0,012	1,555	1,247	370	366	0,946	0,991
Насильственные методы дисциплинирования	8.3		0,6696	0,0218	0,033	2,266	1,505	1058	528	0,626	0,713
<b>Женщины</b>											
Раннее начало грудного вскармливания	2.6		0,8864	0,0265	0,030	1,145	1,070	165	165	0,833	0,939
Коэффициент рождаемости среди подростков	5.1	5.4	(*)	(*)	(*)	НП	НП	НП	НП	(*)	(*)
Суммарный коэффициент рождаемости	-		(*)	(*)	(*)	НП	НП	НП	НП	(*)	(*)
Раннее деторождение	5.2		0,0254	0,0152	0,599	0,871	0,934	90	94	0,000	0,056
Уровень распространения контрацепции	5.3	5.3	0,5056	0,0240	0,048	1,316	1,147	558	570	0,457	0,554
Неудовлетворенная потребность в контрацепции	5.4	5.6	0,0956	0,0128	0,134	1,083	1,041	558	570	0,070	0,121
Дородовое наблюдение (1+ раз, квалифицированный поставщик медицинских услуг)	5.5a	5.5	0,9937	0,0063	0,006	1,043	1,021	165	165	0,981	1,000
Дородовое наблюдение (4+ раз, любой поставщик медицинских услуг)	5.5b	5.5	0,9520	0,0148	0,016	0,784	0,886	165	165	0,922	0,982
Присутствие квалифицированного лица в родах	5.7	5.2	0,9937	0,0063	0,006	1,043	1,021	165	165	0,981	1,000

Роды путем кесарева сечения	5.9		0,2209	0,0437	0,198	1,821	1,349	165	165	0,133	0,308
Уровень грамотности (молодые женщины)	7.1	2.3	1,0000	0,0000	0,000	НП	НП	182	191	1,000	1,000
Вступление в брак до 18 лет	8.5		0,1087	0,0184	0,169	2,463	1,569	686	709	0,072	0,145
Наличие знаний о профилактике ВИЧ (молодые женщины)	9.1	6.3	0,0885	0,0252	0,284	1,492	1,221	182	191	0,038	0,139
Использование презерватива с непостоянными партнерами	9.15	6.2	(*)	(*)	(*)	(*)	(*)	1	1	(*)	(*)
Использование Интернета	10.3		0,8937	0,0426	0,048	3,621	1,903	182	191	0,809	0,979
Удовлетворенность жизнью	11.1		0,9764	0,0087	0,009	0,619	0,787	182	191	0,959	0,994
Курение в возрасте до 15 лет	12.2		0,0044	0,0016	0,368	0,477	0,690	778	806	0,001	0,008
<b>Дети в возрасте до 5 лет</b>											
Распространенность пониженного веса (умеренная и сильная степень)	2.1a	1.8	0,0298	0,0068	0,229	0,674	0,821	408	418	0,016	0,043
Распространенность пониженного веса (сильная степень)	2.1b	1.8	0,0078	0,0042	0,537	0,947	0,973	408	418	0,000	0,016
Распространенность отставания в росте	2.2a		0,0689	0,0142	0,206	1,311	1,145	408	418	0,040	0,097
Распространенность избыточного веса	2.4		0,0611	0,0108	0,177	0,853	0,924	408	418	0,039	0,083
Исключительно грудное вскармливание до 6 месяцев	2.7		(0,3208)	(0,0744)	(0,232)	(0,940)	(0,969)	40	38	(0,172)	(0,470)
Охват прививками от туберкулеза в любое время до проведения опроса	-		0,9925	0,0075	0,008	0,746	0,864	91	99	0,977	1,000
Охват прививками от полиомиелита в любое время до проведения опроса	-		0,9057	0,0305	0,034	1,064	1,032	91	99	0,845	0,967
Охват прививками от дифтерии, коклюша и столбняка (АКДС) в любое время до проведения опроса	-		0,9057	0,0305	0,034	1,064	1,032	91	99	0,845	0,967
Охват прививками от гепатита В в любое время до проведения опроса	-		0,9003	0,0306	0,034	1,019	1,010	91	99	0,839	0,961
Охват прививками от гемофильной инфекции типа b (ХИБ) в любое время до проведения опроса	-		0,9057	0,0305	0,034	1,064	1,032	91	99	0,845	0,967
Охват прививками от кори в любое время до проведения опроса	-		0,9399	0,0277	0,029	1,139	1,067	85	85	0,885	0,995
Дети, которым были сделаны все прививки в какое-либо время до обследования	-		0,9299	0,0292	0,031	1,103	1,050	85	85	0,871	0,988
Посещение программ обучения в раннем возрасте	6.1		0,5384	0,0410	0,076	1,110	1,054	160	165	0,456	0,620
Индекс детского развития в раннем возрасте	6.8		0,7937	0,0339	0,043	1,148	1,071	160	165	0,726	0,861
НП: неприменимо.											
( ) Показатели основаны на 25–49 невзвешенных наблюдениях.											
(*) Показатели основаны менее чем на 25 невзвешенных наблюдениях; для коэффициентов рождаемости менее чем на 125 невзвешенных человеко-годах подверженности воздействию.											

**Таблица SE.11. Ошибки выборки: Карагандинская область**

Стандартные ошибки, коэффициенты вариации, эффекты построения выборки (deff), квадратные корни величин эффекта построения выборки (deft) и доверительные интервалы для выбранных показателей, Казахстан, 2015 год

	Показатель MICS	Показатель ЦРТ	Значение (r)	Стандартная ошибка (se)	Коэффициент вариации (se/r)	Эффект построения выборки (deff)	Квадратный корень величины эффекта построения выборки (deft)	Взвешенное число	Невзвешенное число	Границы доверительного интервала	
										Нижняя граница r - 2se	Верхняя граница r + 2se
<b>Члены домохозяйства</b>											
Использование твердых видов топлива для приготовления пищи	3.15		0,0224	0,0060	0,270	1,768	1,330	4630	1062	0,010	0,034
Доступ к улучшенным источникам питьевой воды	4.1	7.8	0,9874	0,0069	0,007	4,071	2,018	4630	1062	0,974	1,000
Доступ к улучшенной санитарии	4.3	7.9	0,9992	0,0006	0,001	0,479	0,692	4630	1062	0,998	1,000
Готовность к школе	7.2		0,9396	0,0265	0,028	0,644	0,803	78	53	0,887	0,993
Чистый коэффициент посещаемости начальной школы (скорректированный)	7.4	2.1	0,9954	0,0049	0,005	0,909	0,953	261	173	0,986	1,000
Чистый коэффициент посещаемости основной средней школы (скорректированный)	7.S1		0,9947	0,0053	0,005	1,063	1,031	291	200	0,984	1,000
Чистый коэффициент посещаемости общей средней школы (скорректированный)	7.S2		0,9292	0,0439	0,047	1,813	1,346	92	63	0,841	1,000
Чистый коэффициент посещаемости средней школы (скорректированный)	7.5		0,9862	0,0102	0,010	2,018	1,421	383	263	0,966	1,000
Насильственные методы дисциплинирования	8.3		0,4708	0,0189	0,040	1,426	1,194	659	397	0,433	0,509
<b>Женщины</b>											
Раннее начало грудного вскармливания	2.6		0,8479	0,0335	0,039	0,791	0,890	139	92	0,781	0,915
Коэффициент рождаемости среди подростков	5.1	5.4	(*)	(*)	(*)	НП	НП	НП	НП	(*)	(*)
Суммарный коэффициент рождаемости	-		(*)	(*)	(*)	НП	НП	НП	НП	(*)	(*)
Раннее деторождение	5.2		0,0128	0,0128	1,002	1,028	1,014	112	80	0,000	0,038
Уровень распространения контрацепции	5.3	5.3	0,5540	0,0253	0,046	1,173	1,083	661	452	0,503	0,605
Неудовлетворенная потребность в контрацепции	5.4	5.6	0,1025	0,0149	0,146	1,091	1,045	661	452	0,073	0,132
Дородовое наблюдение (1+ раз, квалифицированный поставщик медицинских услуг)	5.5a	5.5	1,0000	0,0000	0,000	НП	НП	139	92	1,000	1,000
Дородовое наблюдение (4+ раз, любой поставщик медицинских услуг)	5.5b	5.5	0,9814	0,0082	0,008	0,334	0,578	139	92	0,965	0,998
Присутствие квалифицированного лица в родах	5,7	5.2	1,0000	0,0000	0,000	НП	НП	139	92	1,000	1,000

Роды путем кесарева сечения	5.9		0,1407	0,0361	0,257	0,983	0,991	139	92	0,068	0,213
Уровень грамотности (молодые женщины)	7.1	2.3	1,0000	0,0000	0,000	НП	НП	209	148	1,000	1,000
Вступление в брак до 18 лет	8.5		0,0690	0,0093	0,135	0,866	0,931	938	640	0,050	0,088
Наличие знаний о профилактике ВИЧ (молодые женщины)	9.1	6.3	0,3304	0,0393	0,119	1,028	1,014	209	148	0,252	0,409
Использование презерватива с непостоянными партнерами	9.15	6.2	(*)	(*)	(*)	(*)	(*)	22	16	(*)	(*)
Использование Интернета	10.3		0,9726	0,0085	0,009	0,400	0,633	209	148	0,956	0,990
Удовлетворенность жизнью	11.1		0,9678	0,0136	0,014	0,877	0,936	209	148	0,940	0,995
Курение в возрасте до 15 лет	12.2		0,0077	0,0032	0,412	0,927	0,963	1035	708	0,001	0,014
<b>Дети в возрасте до 5 лет</b>											
Распространенность пониженного веса (умеренная и сильная степень)	2.1a	1.8	0,0150	0,0073	0,489	0,908	0,953	351	251	0,000	0,030
Распространенность пониженного веса (сильная степень)	2.1b	1.8	0,0000	0,0000	0,000	НП	НП	351	251	0,000	0,000
Распространенность отставания в росте	2.2a		0,0541	0,0184	0,340	1,649	1,284	351	251	0,017	0,091
Распространенность избыточного веса	2.4		0,0642	0,0170	0,265	1,204	1,097	351	251	0,030	0,098
Исключительно грудное вскармливание до 6 месяцев	2.7		(*)	(*)	(*)	(*)	(*)	26	20	(*)	(*)
Охват прививками от туберкулеза в любое время до проведения опроса	-		(0,9802)	(0,0039)	(0,004)	(0,038)	(0,194)	77	48	(0,972)	(0,988)
Охват прививками от полиомиелита в любое время до проведения опроса	-		(0,8808)	(0,0343)	(0,039)	(0,527)	(0,726)	77	48	(0,812)	(0,949)
Охват прививками от дифтерии, коклюша и столбняка (АКДС) в любое время до проведения опроса	-		(0,8984)	(0,0345)	(0,038)	(0,613)	(0,783)	77	48	(0,829)	(0,967)
Охват прививками от гепатита В в любое время до проведения опроса	-		(0,8984)	(0,0345)	(0,038)	(0,613)	(0,783)	77	48	(0,829)	(0,967)
Охват прививками от гемофильной инфекции типа b (ХИБ) в любое время до проведения опроса	-		(0,8964)	(0,0331)	(0,037)	(0,553)	(0,744)	77	48	(0,830)	(0,963)
Охват прививками от кори в любое время до проведения опроса	-		0,9871	0,0129	0,013	0,892	0,945	95	69	0,961	1,000
Дети, которым были сделаны все прививки в какое-либо время до обследования	-		0,9574	0,0184	0,019	0,566	0,752	95	69	0,921	0,994
Посещение программ обучения в раннем возрасте	6.1		0,6695	0,0546	0,082	1,521	1,233	155	114	0,560	0,779
Индекс детского развития в раннем возрасте	6.8		0,8055	0,0416	0,052	1,250	1,118	155	114	0,722	0,889
НП: неприменимо.											
( ) Показатели основаны на 25–49 невзвешенных наблюдениях.											
(*) Показатели основаны менее чем на 25 невзвешенных наблюдениях; для коэффициентов рождаемости менее чем на 125 невзвешенных человеко-годах подверженности воздействию.											

**Таблица SE.12. Ошибки выборки: Костанайская область**

Стандартные ошибки, коэффициенты вариации, эффекты построения выборки (deff), квадратные корни величин эффекта построения выборки (deft) и доверительные интервалы для выбранных показателей, Казахстан, 2015 год

	Показатель MICS	Показатель ЦРТ	Значение (r)	Стандартная ошибка (se)	Коэффициент вариации (se/r)	Эффект построения выборки (deff)	Квадратный корень величины эффекта построения выборки (deft)	Взвешенное число	Невзвешенное число	Границы доверительного интервала	
										Нижняя граница r - 2se	Верхняя граница r + 2se
<b>Члены домохозяйства</b>											
Использование твердых видов топлива для приготовления пищи	3.15		0,0000	0,0000	0,000	НП	НП	2903	1271	0,000	0,000
Доступ к улучшенным источникам питьевой воды	4.1	7.8	0,9059	0,0400	0,044	23,844	4,883	2903	1271	0,826	0,986
Доступ к улучшенной санитарии	4.3	7.9	0,9880	0,0079	0,008	6,640	2,577	2903	1271	0,972	1,000
Готовность к школе	7.2		1,0000	0,0000	0,000	НП	НП	46	58	1,000	1,000
Чистый коэффициент посещаемости начальной школы (скорректированный)	7.4	2.1	0,9954	0,0046	0,005	1,077	1,038	178	235	0,986	1,000
Чистый коэффициент посещаемости основной средней школы (скорректированный)	7.S1		0,9925	0,0052	0,005	0,856	0,925	181	240	0,982	1,000
Чистый коэффициент посещаемости общей средней школы (скорректированный)	7.S2		1,0000	0,0000	0,000	НП	НП	59	79	1,000	1,000
Чистый коэффициент посещаемости средней школы (скорректированный)	7.5		0,9943	0,0039	0,004	0,848	0,921	240	319	0,987	1,000
Насильственные методы дисциплинирования	8.3		0,6537	0,0229	0,035	3,362	1,834	836	531	0,608	0,699
<b>Женщины</b>											
Раннее начало грудного вскармливания	2.6		0,7484	0,0370	0,049	0,807	0,899	82	112	0,674	0,822
Коэффициент рождаемости среди подростков	5.1	5.4	(*)	(*)	(*)	НП	НП	НП	НП	(*)	(*)
Суммарный коэффициент рождаемости	-		(*)	(*)	(*)	НП	НП	НП	НП	(*)	(*)
Раннее деторождение	5.2		0,0666	0,0212	0,319	0,879	0,937	91	122	0,024	0,109
Уровень распространения контрацепции	5.3	5.3	0,6043	0,0233	0,039	1,327	1,152	443	587	0,558	0,651
Неудовлетворенная потребность в контрацепции	5.4	5.6	0,0945	0,0118	0,125	0,952	0,976	443	587	0,071	0,118
Дородовое наблюдение (1+ раз, квалифицированный поставщик медицинских услуг)	5.5a	5.5	1,0000	0,0000	0,000	НП	НП	82	112	1,000	1,000
Дородовое наблюдение (4+ раз, любой поставщик медицинских услуг)	5.5b	5.5	1,0000	0,0000	0,000	НП	НП	82	112	1,000	1,000
Присутствие квалифицированного лица в родах	5,7	5.2	1,0000	0,0000	0,000	НП	НП	82	112	1,000	1,000

Роды путем кесарева сечения	5.9		0,2015	0,0339	0,168	0,793	0,891	82	112	0,134	0,269
Уровень грамотности (молодые женщины)	7.1	2.3	1,0000	0,0000	0,000	НП	НП	157	212	1,000	1,000
Вступление в брак до 18 лет	8.5		0,0986	0,0111	0,112	1,126	1,061	609	817	0,076	0,121
Наличие знаний о профилактике ВИЧ (молодые женщины)	9.1	6.3	0,4533	0,0450	0,099	1,725	1,313	157	212	0,363	0,543
Использование презерватива с непостоянными партнерами	9.15	6.2	(0.6533)	(0.0308)	(0.047)	(0.151)	(0.388)	27	37	(0.592)	(0.715)
Использование Интернета	10.3		0,9494	0,0074	0,008	0,243	0,493	157	212	0,935	0,964
Удовлетворенность жизнью	11.1		0,9914	0,0061	0,006	0,929	0,964	157	212	0,979	1,000
Курение в возрасте до 15 лет	12.2		0,0260	0,0052	0,198	0,951	0,975	675	907	0,016	0,036
<b>Дети в возрасте до 5 лет</b>											
Распространенность пониженного веса (умеренная и сильная степень)	2.1a	1.8	0,0090	0,0039	0,433	0,559	0,748	233	330	0,001	0,017
Распространенность пониженного веса (сильная степень)	2.1b	1.8	0,0022	0,0022	0,981	0,701	0,837	233	330	0,000	0,007
Распространенность отставания в росте	2.2a		0,1136	0,0186	0,164	1,135	1,065	233	330	0,076	0,151
Распространенность избыточного веса	2.4		0,1252	0,0162	0,129	0,776	0,881	228	325	0,093	0,158
Исключительно грудное вскармливание до 6 месяцев	2.7		(0,2233)	(0,0409)	(0,183)	(0,270)	(0,520)	20	29	(0,141)	(0,305)
Охват прививками от туберкулеза в любое время до проведения опроса	-		1,0000	0,0000	0,000	НП	НП	43	63	1,000	1,000
Охват прививками от полиомиелита в любое время до проведения опроса	-		0,8825	0,0421	0,048	1,041	1,020	43	62	0,798	0,967
Охват прививками от дифтерии, коклюша и столбняка (АКДС) в любое время до проведения опроса	-		0,9316	0,0221	0,024	0,475	0,689	43	63	0,887	0,976
Охват прививками от гепатита В в любое время до проведения опроса	-		0,9083	0,0327	0,036	0,794	0,891	43	63	0,843	0,974
Охват прививками от гемофильной инфекции типа b (ХИБ) в любое время до проведения опроса	-		0,9430	0,0223	0,024	0,564	0,751	42	62	0,898	0,988
Охват прививками от кори в любое время до проведения опроса	-		0,9821	0,0179	0,018	1,344	1,159	53	75	0,946	1,000
Дети, которым были сделаны все прививки в какое-либо время до обследования	-		0,9356	0,0291	0,031	1,057	1,028	54	76	0,877	0,994
Посещение программ обучения в раннем возрасте	6.1		0,6957	0,0342	0,049	0,806	0,898	104	147	0,627	0,764
Индекс детского развития в раннем возрасте	6.8		0,9249	0,0289	0,031	1,756	1,325	104	147	0,867	0,983
НП: неприменимо.											
( ) Показатели основаны на 25–49 невзвешенных наблюдениях.											
(*) Показатели для коэффициентов рождаемости основаны менее чем на 125 невзвешенных человеко-годах подверженности воздействию.											

**Таблица SE.13. Ошибки выборки: Кызылординская область**

Стандартные ошибки, коэффициенты вариации, эффекты построения выборки (deff), квадратные корни величин эффекта построения выборки (deff) и доверительные интервалы для выбранных показателей, Казахстан, 2015 год

	Показатель MICS	Показатель ЦРТ	Значение (r)	Стандартная ошибка (se)	Коэффициент вариации (se/r)	Эффект построения выборки (deff)	Квадратный корень величины эффекта построения выборки (deff)	Взвешенное число	Невзвешенное число	Границы доверительного интервала	
										Нижняя граница r - 2se	Верхняя граница r + 2se
<b>Члены домохозяйства</b>											
Использование твердых видов топлива для приготовления пищи	3.15		0,0087	0,0038	0,438	1,486	1,219	1893	879	0,001	0,016
Доступ к улучшенным источникам питьевой воды	4.1	7.8	0,9633	0,0237	0,025	13,939	3,733	1893	879	0,916	1,000
Доступ к улучшенной санитарии	4.3	7.9	0,9823	0,0084	0,009	3,546	1,883	1893	879	0,966	0,999
Готовность к школе	7.2		0,6959	0,0585	0,084	1,684	1,298	48	105	0,579	0,813
Чистый коэффициент посещаемости начальной школы (скорректированный)	7.4	2.1	0,9976	0,0024	0,002	0,799	0,894	161	340	0,993	1,000
Чистый коэффициент посещаемости основной средней школы (скорректированный)	7.S1		1,0000	0,0000	0,000	НП	НП	140	301	1,000	1,000
Чистый коэффициент посещаемости общей средней школы (скорректированный)	7.S2		0,9813	0,0131	0,013	0,943	0,971	48	102	0,955	1,000
Чистый коэффициент посещаемости средней школы (скорректированный)	7.5		0,9976	0,0024	0,002	0,962	0,981	188	403	0,993	1,000
Насильственные методы дисциплинирования	8.3		0,4191	0,0234	0,056	2,256	1,502	1187	543	0,372	0,466
<b>Женщины</b>											
Раннее начало грудного вскармливания	2.6		0,8351	0,0312	0,037	1,283	1,133	83	183	0,773	0,897
Коэффициент рождаемости среди подростков	5.1	5.4	(*)	(*)	(*)	НП	НП	НП	НП	(*)	(*)
Суммарный коэффициент рождаемости	-		(*)	(*)	(*)	НП	НП	НП	НП	(*)	(*)
Раннее деторождение	5.2		0,0268	0,0133	0,497	0,880	0,938	59	130	0,000	0,054
Уровень распространения контрацепции	5.3	5.3	0,5487	0,0226	0,041	1,243	1,115	275	603	0,503	0,594
Неудовлетворенная потребность в контрацепции	5.4	5.6	0,0966	0,0116	0,120	0,922	0,960	275	603	0,073	0,120
Дородовое наблюдение (1+ раз, квалифицированный поставщик медицинских услуг)	5.5a	5.5	0,9729	0,0140	0,014	1,354	1,163	83	183	0,945	1,000
Дородовое наблюдение (4+ раз, любой поставщик медицинских услуг)	5.5b	5.5	0,9457	0,0218	0,023	1,684	1,298	83	183	0,902	0,989
Присутствие квалифицированного лица в родах	5,7	5.2	0,9820	0,0142	0,014	2,082	1,443	83	183	0,954	1,000



Роды путем кесарева сечения	5.9		0,0987	0,0252	0,256	1,301	1,141	83	183	0,048	0,149
Уровень грамотности (молодые женщины)	7.1	2.3	1,0000	0,0000	0,000	НП	НП	106	233	1,000	1,000
Вступление в брак до 18 лет	8.5		0,0684	0,0101	0,148	1,246	1,116	352	781	0,048	0,089
Наличие знаний о профилактике ВИЧ (молодые женщины)	9.1	6.3	0,1830	0,0227	0,124	0,797	0,893	106	233	0,138	0,228
Использование презерватива с непостоянными партнерами	9.15	6.2	(*)	(*)	(*)	(*)	(*)	2	4	(*)	(*)
Использование Интернета	10.3		0,7964	0,0332	0,042	1,574	1,254	106	233	0,730	0,863
Удовлетворенность жизнью	11.1		0,9762	0,0104	0,011	1,082	1,040	106	233	0,955	0,997
Курение в возрасте до 15 лет	12.2		0,0018	0,0013	0,710	0,811	0,901	399	884	0,000	0,004
<b>Дети в возрасте до 5 лет</b>											
Распространенность пониженного веса (умеренная и сильная степень)	2.1a	1.8	0,0102	0,0046	0,451	1,028	1,014	213	493	0,001	0,019
Распространенность пониженного веса (сильная степень)	2.1b	1.8	0,0020	0,0020	0,987	0,954	0,977	213	493	0,000	0,006
Распространенность отставания в росте	2.2a		0,0999	0,0161	0,161	1,403	1,184	211	490	0,068	0,132
Распространенность избыточного веса	2.4		0,0857	0,0200	0,234	2,462	1,569	208	482	0,046	0,126
Исключительно грудное вскармливание до 6 месяцев	2.7		(0,3192)	(0,0627)	(0,196)	(0,849)	(0,922)	21	48	(0,194)	(0,445)
Охват прививками от туберкулеза в любое время до проведения опроса	-		1,0000	0,0000	0,000	НП	НП	43	100	1,000	1,000
Охват прививками от полиомиелита в любое время до проведения опроса	-		0,9754	0,0144	0,015	0,861	0,928	44	101	0,947	1,000
Охват прививками от дифтерии, коклюша и столбняка (АКДС) в любое время до проведения опроса	-		0,9857	0,0103	0,010	0,744	0,863	43	100	0,965	1,000
Охват прививками от гепатита В в любое время до проведения опроса	-		0,9750	0,0146	0,015	0,865	0,930	43	100	0,946	1,000
Охват прививками от гемофильной инфекции типа b (ХИБ) в любое время до проведения опроса	-		0,8962	0,0334	0,037	1,091	1,045	39	92	0,829	0,963
Охват прививками от кори в любое время до проведения опроса	-		1,0000	0,0000	0,000	НП	НП	36	83	1,000	1,000
Дети, которым были сделаны все прививки в какое-либо время до обследования	-		0,9622	0,0216	0,022	1,003	1,001	35	79	0,919	1,000
Посещение программ обучения в раннем возрасте	6.1		0,5286	0,0505	0,096	2,203	1,484	92	216	0,428	0,630
Индекс детского развития в раннем возрасте	6.8		0,8864	0,0188	0,021	0,758	0,870	92	216	0,849	0,924
НП: неприменимо.											
( ) Показатели основаны на 25–49 невзвешенных наблюдениях.											
(*) Показатели основаны менее чем на 25 невзвешенных наблюдениях; для коэффициентов рождаемости менее чем на 125 невзвешенных человеко-годах подверженности воздействию.											

**Таблица SE.14. Ошибки выборки: Мангистауская область**

Стандартные ошибки, коэффициенты вариации, эффекты построения выборки (deff), квадратные корни величин эффекта построения выборки (deff) и доверительные интервалы для выбранных показателей, Казахстан, 2015 год

	Показатель MICS	Показатель ЦРТ	Значение (r)	Стандартная ошибка (se)	Коэффициент вариации (se/r)	Эффект построения выборки (deff)	Квадратный корень величины эффекта построения выборки (deff)	Взвешенное число	Невзвешенное число	Границы доверительного интервала	
										Нижняя граница r - 2se	Верхняя граница r + 2se
<b>Члены домохозяйства</b>											
Использование твердых видов топлива для приготовления пищи	3.15		0,0000	0,0000	0,000	НП	НП	1841	862	0,000	0,000
Доступ к улучшенным источникам питьевой воды	4.1	7.8	1,0000	0,0000	0,000	НП	НП	1841	862	1,000	1,000
Доступ к улучшенной санитарии	4.3	7.9	0,9864	0,0036	0,004	0,841	0,917	1841	862	0,979	0,994
Готовность к школе	7.2		1,0000	0,0000	0,000	НП	НП	47	96	1,000	1,000
Чистый коэффициент посещаемости начальной школы (скорректированный)	7.4	2.1	0,9963	0,0038	0,004	1,342	1,158	171	350	0,989	1,000
Чистый коэффициент посещаемости основной средней школы (скорректированный)	7.S1		0,9887	0,0065	0,007	1,113	1,055	142	297	0,976	1,000
Чистый коэффициент посещаемости общей средней школы (скорректированный)	7.S2		0,9822	0,0128	0,013	0,737	0,859	37	80	0,957	1,000
Чистый коэффициент посещаемости средней школы (скорректированный)	7.5		0,9874	0,0058	0,006	1,012	1,006	179	377	0,976	0,999
Насильственные методы дисциплинирования	8.3		0,6507	0,0285	0,044	3,667	1,915	1155	544	0,594	0,708
<b>Женщины</b>											
Раннее начало грудного вскармливания	2.6		0,8708	0,0292	0,034	1,457	1,207	101	193	0,812	0,929
Коэффициент рождаемости среди подростков	5.1	5.4	(*)	(*)	(*)	НП	НП	НП	НП	(*)	(*)
Суммарный коэффициент рождаемости	-		(*)	(*)	(*)	НП	НП	НП	НП	(*)	(*)
Раннее деторождение	5.2		0,0532	0,0128	0,240	0,487	0,698	79	152	0,028	0,079
Уровень распространения контрацепции	5.3	5.3	0,3706	0,0264	0,071	1,711	1,308	286	572	0,318	0,424
Неудовлетворенная потребность в контрацепции	5.4	5.6	0,1833	0,0228	0,124	1,987	1,409	286	572	0,138	0,229
Дородовое наблюдение (1+ раз, квалифицированный поставщик медицинских услуг)	5.5a	5.5	0,9869	0,0078	0,008	0,894	0,946	101	193	0,971	1,000
Дородовое наблюдение (4+ раз, любой поставщик медицинских услуг)	5.5b	5.5	0,9288	0,0167	0,018	0,810	0,900	101	193	0,895	0,962
Присутствие квалифицированного лица в родах	5,7	5.2	0,9869	0,0078	0,008	0,894	0,946	101	193	0,971	1,000

Роды путем кесарева сечения	5.9		0,1152	0,0191	0,166	0,686	0,828	101	193	0,077	0,153
Уровень грамотности (молодые женщины)	7.1	2.3	1,0000	0,0000	0,000	НП	НП	127	249	1,000	1,000
Вступление в брак до 18 лет	8.5		0,1015	0,0109	0,107	0,946	0,973	360	732	0,080	0,123
Наличие знаний о профилактике ВИЧ (молодые женщины)	9.1	6.3	0,1114	0,0184	0,165	0,846	0,920	127	249	0,075	0,148
Использование презерватива с непостоянными партнерами	9.15	6.2	(*)	(*)	(*)	(*)	(*)	2	5	(*)	(*)
Использование Интернета	10.3		0,9886	0,0082	0,008	1,466	1,211	127	249	0,972	1,000
Удовлетворенность жизнью	11.1		0,9921	0,0057	0,006	1,038	1,019	127	249	0,981	1,000
Курение в возрасте до 15 лет	12.2		0,0011	0,0011	1,001	0,903	0,950	408	829	0,000	0,003
<b>Дети в возрасте до 5 лет</b>											
Распространенность пониженного веса (умеренная и сильная степень)	2.1a	1.8	0,0180	0,0081	0,451	1,544	1,242	195	416	0,002	0,034
Распространенность пониженного веса (сильная степень)	2.1b	1.8	0,0042	0,0030	0,720	0,897	0,947	195	416	0,000	0,010
Распространенность отставания в росте	2.2a		0,0450	0,0151	0,335	2,147	1,465	191	407	0,015	0,075
Распространенность избыточного веса	2.4		0,0491	0,0110	0,223	1,018	1,009	186	397	0,027	0,071
Исключительно грудное вскармливание до 6 месяцев	2.7		(0,0955)	(0,0412)	(0,431)	(0,942)	(0,971)	25	49	(0,013)	(0,178)
Охват прививками от туберкулеза в любое время до проведения опроса	-		0,9612	0,0167	0,017	0,715	0,845	46	96	0,928	0,995
Охват прививками от полиомиелита в любое время до проведения опроса	-		0,8955	0,0330	0,037	1,107	1,052	46	96	0,829	0,962
Охват прививками от дифтерии, коклюша и столбняка (АКДС) в любое время до проведения опроса	-		0,9053	0,0288	0,032	0,917	0,957	46	96	0,848	0,963
Охват прививками от гепатита В в любое время до проведения опроса	-		0,8973	0,0342	0,038	1,208	1,099	46	96	0,829	0,966
Охват прививками от гемофильной инфекции типа b (ХИБ) в любое время до проведения опроса	-		0,9053	0,0288	0,032	0,917	0,957	46	96	0,848	0,963
Охват прививками от кори в любое время до проведения опроса	-		0,9814	0,0132	0,013	0,931	0,965	45	99	0,955	1,000
Дети, которым были сделаны все прививки в какое-либо время до обследования	-		0,9311	0,0294	0,032	1,320	1,149	45	99	0,872	0,990
Посещение программ обучения в раннем возрасте	6.1		0,4423	0,0353	0,080	0,909	0,954	85	181	0,372	0,513
Индекс детского развития в раннем возрасте	6.8		0,7955	0,0357	0,045	1,407	1,186	85	181	0,724	0,867
НП: неприменимо.											
( ) Показатели основаны на 25–49 невзвешенных наблюдениях.											
(*) Показатели основаны менее чем на 25 невзвешенных наблюдениях; для коэффициентов рождаемости менее чем на 125 невзвешенных человеко-годах подверженности воздействию.											

**Таблица SE.15. Ошибки выборки: Южно-Казахстанская область**

Стандартные ошибки, коэффициенты вариации, эффекты построения выборки (deff), квадратные корни величин эффекта построения выборки (deft) и доверительные интервалы для выбранных показателей, Казахстан, 2015 год

	Показатель MICS	Показатель ЦРТ	Значение (r)	Стандартная ошибка (se)	Коэффициент вариации (se/r)	Эффект построения выборки (deff)	Квадратный корень величины эффекта построения выборки (deft)	Взвешенное число	Невзвешенное число	Границы доверительного интервала	
										Нижняя граница r - 2se	Верхняя граница r + 2se
<b>Члены домохозяйства</b>											
Использование твердых видов топлива для приготовления пищи	3.15		0,0154	0,0086	0,560	4,247	2,061	9964	867	0,000	0,033
Доступ к улучшенным источникам питьевой воды	4.1	7.8	0,9785	0,0165	0,017	11,160	3,341	9964	867	0,946	1,000
Доступ к улучшенной санитарии	4.3	7.9	0,9851	0,0067	0,007	2,653	1,629	9964	867	0,972	0,999
Готовность к школе	7.2		0,8742	0,0474	0,054	2,109	1,452	255	104	0,779	0,969
Чистый коэффициент посещаемости начальной школы (скорректированный)	7.4	2.1	1,0000	0,0000	0,000	НП	НП	1016	376	1,000	1,000
Чистый коэффициент посещаемости основной средней школы (скорректированный)	7.S1		0,9945	0,0038	0,004	0,898	0,947	844	336	0,987	1,000
Чистый коэффициент посещаемости общей средней школы (скорректированный)	7.S2		0,9843	0,0114	0,012	0,756	0,870	245	90	0,961	1,000
Чистый коэффициент посещаемости средней школы (скорректированный)	7.5		0,9919	0,0040	0,004	0,867	0,931	1089	426	0,984	1,000
Насильственные методы дисциплинирования	8.3		0,5364	0,0250	0,047	2,486	1,577	1285	559	0,486	0,586
<b>Женщины</b>											
Раннее начало грудного вскармливания	2.6		0,8734	0,0215	0,025	0,831	0,911	474	199	0,830	0,916
Коэффициент рождаемости среди подростков	5.1	5.4	(*)	(*)	(*)	НП	НП	НП	НП	(*)	(*)
Суммарный коэффициент рождаемости	-		(*)	(*)	(*)	НП	НП	НП	НП	(*)	(*)
Раннее деторождение	5.2		0,0153	0,0091	0,592	0,763	0,874	328	141	0,000	0,033
Уровень распространения контрацепции	5.3	5.3	0,6038	0,0258	0,043	1,727	1,314	1493	621	0,552	0,655
Неудовлетворенная потребность в контрацепции	5.4	5.6	0,0469	0,0110	0,235	1,678	1,295	1493	621	0,025	0,069
Дородовое наблюдение (1+ раз, квалифицированный поставщик медицинских услуг)	5.5a	5.5	0,9941	0,0042	0,004	0,590	0,768	474	199	0,986	1,000
Дородовое наблюдение (4+ раз, любой поставщик медицинских услуг)	5.5b	5.5	0,9708	0,0147	0,015	1,518	1,232	474	199	0,941	1,000
Присутствие квалифицированного лица в родах	5,7	5.2	0,9941	0,0042	0,004	0,590	0,768	474	199	0,986	1,000

Роды путем кесарева сечения	5.9		0,1133	0,0189	0,167	0,706	0,840	474	199	0,075	0,151
Уровень грамотности (молодые женщины)	7.1	2.3	1,0000	0,0000	0,000	НП	НП	590	244	1,000	1,000
Вступление в брак до 18 лет	8.5		0,0995	0,0159	0,160	2,175	1,475	1817	771	0,068	0,131
Наличие знаний о профилактике ВИЧ (молодые женщины)	9.1	6.3	0,1517	0,0427	0,282	3,446	1,856	590	244	0,066	0,237
Использование презерватива с непостоянными партнерами	9.15	6.2	(*)	(*)	(*)	(*)	(*)	5	3	(*)	(*)
Использование Интернета	10.3		0,8774	0,0256	0,029	1,482	1,217	590	244	0,826	0,929
Удовлетворенность жизнью	11.1		0,9536	0,0165	0,017	1,485	1,219	590	244	0,921	0,986
Курение в возрасте до 15 лет	12.2		0,0009	0,0009	0,993	0,797	0,893	2079	874	0,000	0,003
<b>Дети в возрасте до 5 лет</b>											
Распространенность пониженного веса (умеренная и сильная степень)	2.1a	1.8	0,0224	0,0083	0,372	1,623	1,274	1231	513	0,006	0,039
Распространенность пониженного веса (сильная степень)	2.1b	1.8	0,0019	0,0020	1,020	1,030	1,015	1231	513	0,000	0,006
Распространенность отставания в росте	2.2a		0,1144	0,0168	0,147	1,417	1,190	1220	507	0,081	0,148
Распространенность избыточного веса	2.4		0,0759	0,0118	0,155	1,007	1,003	1223	509	0,052	0,100
Исключительно грудное вскармливание до 6 месяцев	2.7		0,5405	0,0770	0,142	1,216	1,103	120	52	0,387	0,694
Охват прививками от туберкулеза в любое время до проведения опроса	-		1,0000	0,0000	0,000	НП	НП	230	108	1,000	1,000
Охват прививками от полиомиелита в любое время до проведения опроса	-		0,9683	0,0171	0,018	1,014	1,007	230	108	0,934	1,000
Охват прививками от дифтерии, коклюша и столбняка (АКДС) в любое время до проведения опроса	-		0,9613	0,0185	0,019	0,986	0,993	230	108	0,924	0,998
Охват прививками от гепатита В в любое время до проведения опроса	-		0,9365	0,0252	0,027	1,141	1,068	230	108	0,886	0,987
Охват прививками от гемофильной инфекции типа b (ХИБ) в любое время до проведения опроса	-		0,9669	0,0177	0,018	1,023	1,012	224	105	0,931	1,000
Охват прививками от кори в любое время до проведения опроса	-		0,9831	0,0116	0,012	0,706	0,840	191	88	0,960	1,000
Дети, которым были сделаны все прививки в какое-либо время до обследования	-		0,9827	0,0118	0,012	0,711	0,843	187	87	0,959	1,000
Посещение программ обучения в раннем возрасте	6.1		0,4827	0,0764	0,158	5,193	2,279	564	223	0,330	0,636
Индекс детского развития в раннем возрасте	6.8		0,8221	0,0390	0,047	2,304	1,518	564	223	0,744	0,900
НП: неприменимо.											
(*) Показатели основаны менее чем на 25 невзвешенных наблюдениях; для коэффициентов рождаемости менее чем на 125 невзвешенных человеко-годах подверженности воздействию.											

**Таблица SE.16. Ошибки выборки: Павлодарская область**

Стандартные ошибки, коэффициенты вариации, эффекты построения выборки (deff), квадратные корни величин эффекта построения выборки (deft) и доверительные интервалы для выбранных показателей, Казахстан, 2015 год

	Показатель MICS	Показатель ЦРТ	Значение (r)	Стандартная ошибка (se)	Коэффициент вариации (se/r)	Эффект построения выборки (deff)	Квадратный корень величины эффекта построения выборки (deft)	Взвешенное число	Невзвешенное число	Границы доверительного интервала	
										Нижняя граница r - 2se	Верхняя граница r + 2se
<b>Члены домохозяйства</b>											
Использование твердых видов топлива для приготовления пищи	3.15		0,0000	0,0000	0,000	НП	НП	2274	1196	0,000	0,000
Доступ к улучшенным источникам питьевой воды	4.1	7.8	0,9507	0,0257	0,027	16,865	4,107	2274	1196	0,899	1,000
Доступ к улучшенной санитарии	4.3	7.9	0,9991	0,0009	0,001	1,097	1,048	2274	1196	0,997	1,000
Готовность к школе	7.2		(0,9545)	(0,0445)	(0,047)	(1,821)	(1,349)	30	41	(0,866)	(1,000)
Чистый коэффициент посещаемости начальной школы (скорректированный)	7.4	2.1	0,9849	0,0113	0,011	1,661	1,289	137	196	0,962	1,000
Чистый коэффициент посещаемости основной средней школы (скорректированный)	7.S1		0,9928	0,0054	0,005	0,763	0,873	134	188	0,982	1,000
Чистый коэффициент посещаемости общей средней школы (скорректированный)	7.S2		0,9684	0,0144	0,015	0,393	0,627	43	59	0,940	0,997
Чистый коэффициент посещаемости средней школы (скорректированный)	7.5		0,9946	0,0041	0,004	0,754	0,868	177	247	0,986	1,000
Насильственные методы дисциплинирования	8.3		0,6014	0,0168	0,028	1,554	1,247	655	438	0,568	0,635
<b>Женщины</b>											
Раннее начало грудного вскармливания	2.6		0,7512	0,0370	0,049	0,726	0,852	67	100	0,677	0,825
Коэффициент рождаемости среди подростков	5.1	5.4	(*)	(*)	(*)	НП	НП	НП	НП	(*)	(*)
Суммарный коэффициент рождаемости	-		(*)	(*)	(*)	НП	НП	НП	НП	(*)	(*)
Раннее деторождение	5.2		0,0110	0,0109	0,988	1,085	1,042	67	101	0,000	0,033
Уровень распространения контрацепции	5.3	5.3	0,4541	0,0191	0,042	0,691	0,831	318	472	0,416	0,492
Неудовлетворенная потребность в контрацепции	5.4	5.6	0,1431	0,0173	0,121	1,153	1,074	318	472	0,108	0,178
Дородовое наблюдение (1+ раз, квалифицированный поставщик медицинских услуг)	5.5a	5.5	0,9786	0,0147	0,015	1,016	1,008	67	100	0,949	1,000
Дородовое наблюдение (4+ раз, любой поставщик медицинских услуг)	5.5b	5.5	0,9786	0,0147	0,015	1,016	1,008	67	100	0,949	1,000
Присутствие квалифицированного лица в родах	5,7	5.2	0,9786	0,0147	0,015	1,016	1,008	67	100	0,949	1,000

Роды путем кесарева сечения	5.9		0,1968	0,0377	0,192	0,891	0,944	67	100	0,121	0,272
Уровень грамотности (молодые женщины)	7.1	2.3	1,0000	0,0000	0,000	НП	НП	116	169	1,000	1,000
Вступление в брак до 18 лет	8.5		0,1069	0,0113	0,106	0,926	0,962	468	692	0,084	0,130
Наличие знаний о профилактике ВИЧ (молодые женщины)	9.1	6.3	0,3171	0,0369	0,116	1,058	1,028	116	169	0,243	0,391
Использование презерватива с непостоянными партнерами	9.15	6.2	(*)	(*)	(*)	(*)	(*)	12	17	(*)	(*)
Использование Интернета	10.3		0,9858	0,0084	0,009	0,850	0,922	116	169	0,969	1,000
Удовлетворенность жизнью	11.1		0,9821	0,0098	0,010	0,910	0,954	116	169	0,963	1,000
Курение в возрасте до 15 лет	12.2		0,0183	0,0046	0,253	0,908	0,953	517	760	0,009	0,028
<b>Дети в возрасте до 5 лет</b>											
Распространенность пониженного веса (умеренная и сильная степень)	2.1a	1.8	0,0076	0,0074	0,975	1,831	1,353	165	252	0,000	0,022
Распространенность пониженного веса (сильная степень)	2.1b	1.8	0,0000	0,0000	0,000	НП	НП	165	252	0,000	0,000
Распространенность отставания в росте	2.2a		0,0550	0,0146	0,266	1,028	1,014	165	251	0,026	0,084
Распространенность избыточного веса	2.4		0,0970	0,0235	0,242	1,544	1,243	162	247	0,050	0,144
Исключительно грудное вскармливание до 6 месяцев	2.7		(*)	(*)	(*)	(*)	(*)	13	20	(*)	(*)
Охват прививками от туберкулеза в любое время до проведения опроса	-		(0,9394)	(0,0288)	(0,031)	(0,697)	(0,835)	32	49	(0,882)	(0,997)
Охват прививками от полиомиелита в любое время до проведения опроса	-		0,8981	0,0482	0,054	1,243	1,115	32	50	0,802	0,994
Охват прививками от дифтерии, коклюша и столбняка (АКДС) в любое время до проведения опроса	-		0,8981	0,0482	0,054	1,243	1,115	32	50	0,802	0,994
Охват прививками от гепатита В в любое время до проведения опроса	-		0,8981	0,0482	0,054	1,243	1,115	32	50	0,802	0,994
Охват прививками от гемофильной инфекции типа b (ХИБ) в любое время до проведения опроса	-		0,8981	0,0482	0,054	1,243	1,115	32	50	0,802	0,994
Охват прививками от кори в любое время до проведения опроса	-		0,9271	0,0378	0,041	1,307	1,143	42	63	0,852	1,000
Дети, которым были сделаны все прививки в какое-либо время до обследования	-		0,8950	0,0396	0,044	1,020	1,010	42	62	0,816	0,974
Посещение программ обучения в раннем возрасте	6.1		0,7551	0,0608	0,081	1,862	1,364	61	94	0,633	0,877
Индекс детского развития в раннем возрасте	6.8		0,8848	0,0318	0,036	0,922	0,960	61	94	0,821	0,948
НП: неприменимо.											
( ) Показатели основаны на 25–49 невзвешенных наблюдениях.											
(*) Показатели основаны менее чем на 25 невзвешенных наблюдениях; для коэффициентов рождаемости менее чем на 125 невзвешенных человеко-годах подверженности воздействию.											

**Таблица SE.17. Ошибки выборки: Северо-Казахстанская область**

Стандартные ошибки, коэффициенты вариации, эффекты построения выборки (deff), квадратные корни величин эффекта построения выборки (deff) и доверительные интервалы для выбранных показателей, Казахстан, 2015 год

	Показатель MICS	Показатель ЦРТ	Значение (r)	Стандартная ошибка (se)	Коэффициент вариации (se/r)	Эффект построения выборки (deff)	Квадратный корень величины эффекта построения выборки (deff)	Взвешенное число	Невзвешенное число	Границы доверительного интервала	
										Нижняя граница r - 2se	Верхняя граница r + 2se
<b>Члены домохозяйства</b>											
Использование твердых видов топлива для приготовления пищи	3.15		0,0019	0,0009	0,482	0,558	0,747	1721	1266	0,000	0,004
Доступ к улучшенным источникам питьевой воды	4.1	7.8	0,9817	0,0143	0,015	14,434	3,799	1721	1266	0,953	1,000
Доступ к улучшенной санитарии	4.3	7.9	0,9762	0,0049	0,005	1,306	1,143	1721	1266	0,966	0,986
Готовность к школе	7.2		0,9489	0,0239	0,025	0,669	0,818	29	58	0,901	0,997
Чистый коэффициент посещаемости начальной школы (скорректированный)	7.4	2.1	0,9948	0,0052	0,005	0,984	0,992	94	192	0,984	1,000
Чистый коэффициент посещаемости основной средней школы (скорректированный)	7.S1		0,9829	0,0089	0,009	0,992	0,996	109	213	0,965	1,000
Чистый коэффициент посещаемости общей средней школы (скорректированный)	7.S2		1,0000	0,0000	0,000	НП	НП	31	63	1,000	1,000
Чистый коэффициент посещаемости средней школы (скорректированный)	7.5		0,9867	0,0069	0,007	0,992	0,996	139	276	0,973	1,000
Насильственные методы дисциплинирования	8.3		0,4106	0,0264	0,064	3,272	1,809	682	426	0,358	0,464
<b>Женщины</b>											
Раннее начало грудного вскармливания	2.6		0,8146	0,0453	0,056	1,207	1,098	44	90	0,724	0,905
Коэффициент рождаемости среди подростков	5.1	5.4	(*)	(*)	(*)	НП	НП	НП	НП	(*)	(*)
Суммарный коэффициент рождаемости	-		(*)	(*)	(*)	НП	НП	НП	НП	(*)	(*)
Раннее деторождение	5.2		0,0642	0,0297	0,463	0,984	0,992	33	68	0,005	0,124
Уровень распространения контрацепции	5.3	5.3	0,6247	0,0225	0,036	1,093	1,045	253	508	0,580	0,670
Неудовлетворенная потребность в контрацепции	5.4	5.6	0,1123	0,0135	0,120	0,927	0,963	253	508	0,085	0,139
Дородовое наблюдение (1+ раз, квалифицированный поставщик медицинских услуг)	5.5a	5.5	1,0000	0,0000	0,000	НП	НП	44	90	1,000	1,000
Дородовое наблюдение (4+ раз, любой поставщик медицинских услуг)	5.5b	5.5	1,0000	0,0000	0,000	НП	НП	44	90	1,000	1,000
Присутствие квалифицированного лица в родах	5,7	5.2	1,0000	0,0000	0,000	НП	НП	44	90	1,000	1,000



Роды путем кесарева сечения	5.9		0,1534	0,0258	0,168	0,455	0,674	44	90	0,102	0,205
Уровень грамотности (молодые женщины)	7.1	2.3	1,0000	0,0000	0,000	НП	НП	65	131	1,000	1,000
Вступление в брак до 18 лет	8.5		0,1056	0,0122	0,116	1,012	1,006	320	643	0,081	0,130
Наличие знаний о профилактике ВИЧ (молодые женщины)	9.1	6.3	0,3401	0,0310	0,091	0,556	0,745	65	131	0,278	0,402
Использование презерватива с непостоянными партнерами	9.15	6.2	(*)	(*)	(*)	(*)	(*)	10	22	(*)	(*)
Использование Интернета	10.3		0,9777	0,0132	0,014	1,044	1,022	65	131	0,951	1,000
Удовлетворенность жизнью	11.1		0,9702	0,0075	0,008	0,251	0,501	65	131	0,955	0,985
Курение в возрасте до 15 лет	12.2		0,0170	0,0049	0,289	1,016	1,008	351	706	0,007	0,027
<b>Дети в возрасте до 5 лет</b>											
Распространенность пониженного веса (умеренная и сильная степень)	2.1a	1.8	0,0077	0,0054	0,704	0,929	0,964	115	244	0,000	0,018
Распространенность пониженного веса (сильная степень)	2.1b	1.8	0,0041	0,0041	0,997	0,987	0,994	115	244	0,000	0,012
Распространенность отставания в росте	2.2a		0,0230	0,0079	0,343	0,663	0,814	113	240	0,007	0,039
Распространенность избыточного веса	2.4		0,0558	0,0182	0,325	1,496	1,223	113	240	0,019	0,092
Исключительно грудное вскармливание до 6 месяцев	2.7		(*)	(*)	(*)	(*)	(*)	7	15	(*)	(*)
Охват прививками от туберкулеза в любое время до проведения опроса	-		0,9160	0,0517	0,056	1,805	1,344	25	53	0,813	1,000
Охват прививками от полиомиелита в любое время до проведения опроса	-		0,8794	0,0546	0,062	1,459	1,208	25	53	0,770	0,988
Охват прививками от дифтерии, коклюша и столбняка (АКДС) в любое время до проведения опроса	-		0,8794	0,0546	0,062	1,459	1,208	25	53	0,770	0,988
Охват прививками от гепатита В в любое время до проведения опроса	-		0,8973	0,0546	0,061	1,683	1,297	25	53	0,788	1,000
Охват прививками от гемофильной инфекции типа b (ХИБ) в любое время до проведения опроса	-		0,8617	0,0630	0,073	1,666	1,291	25	51	0,736	0,988
Охват прививками от кори в любое время до проведения опроса	-		(0,9879)	(0,0005)	(0,001)	(0,001)	(0,034)	22	48	(0,987)	(0,989)
Дети, которым были сделаны все прививки в какое-либо время до обследования	-		(0,9663)	(0,0214)	(0,022)	(0,633)	(0,795)	22	46	(0,923)	(1,000)
Посещение программ обучения в раннем возрасте	6.1		0,6453	0,0466	0,072	1,034	1,017	53	110	0,552	0,738
Индекс детского развития в раннем возрасте	6.8		0,8354	0,0383	0,046	1,165	1,079	53	110	0,759	0,912
НП: неприменимо.											
( ) Показатели основаны на 25–49 невзвешенных наблюдениях.											
(*) Показатели основаны менее чем на 25 невзвешенных наблюдениях; для коэффициентов рождаемости менее чем на 125 невзвешенных человеко-годах подверженности воздействию.											

**Таблица SE.18. Ошибки выборки: Восточно-Казахстанская область**

Стандартные ошибки, коэффициенты вариации, эффекты построения выборки (deff), квадратные корни величин эффекта построения выборки (deff) и доверительные интервалы для выбранных показателей, Казахстан, 2015 год

	Показатель MICS	Показатель ЦРТ	Значение (r)	Стандартная ошибка (se)	Коэффициент вариации (se/r)	Эффект построения выборки (deff)	Квадратный корень величины эффекта построения выборки (deff)	Взвешенное число	Невзвешенное число	Границы доверительного интервала	
										Нижняя граница r - 2se	Верхняя граница r + 2se
<b>Члены домохозяйства</b>											
Использование твердых видов топлива для приготовления пищи	3.15		0,0297	0,0116	0,389	5,444	2,333	4117	1175	0,007	0,053
Доступ к улучшенным источникам питьевой воды	4.1	7.8	0,9924	0,0054	0,005	4,539	2,131	4117	1175	0,982	1,000
Доступ к улучшенной санитарии	4.3	7.9	0,9924	0,0034	0,003	1,858	1,363	4117	1175	0,986	0,999
Готовность к школе	7.2		0,9664	0,0023	0,002	0,009	0,093	70	53	0,962	0,971
Чистый коэффициент посещаемости начальной школы (скорректированный)	7.4	2.1	1,0000	0,0000	0,000	НП	НП	239	186	1,000	1,000
Чистый коэффициент посещаемости основной средней школы (скорректированный)	7.S1		1,0000	0,0000	0,000	НП	НП	254	193	1,000	1,000
Чистый коэффициент посещаемости общей средней школы (скорректированный)	7.S2		(0,9555)	(0,0036)	(0,004)	(0,015)	(0,122)	63	49	(0,948)	(0,963)
Чистый коэффициент посещаемости средней школы (скорректированный)	7.5		0,9951	0,0048	0,005	1,148	1,072	316	242	0,985	1,000
Насильственные методы дисциплинирования	8.3		0,4709	0,0296	0,063	3,480	1,866	613	379	0,412	0,530
<b>Женщины</b>											
Раннее начало грудного вскармливания	2.6		0,8956	0,0358	0,040	1,055	1,027	100	78	0,824	0,967
Коэффициент рождаемости среди подростков	5.1	5.4	(*)	(*)	(*)	НП	НП	НП	НП	(*)	(*)
Суммарный коэффициент рождаемости	-		(*)	(*)	(*)	НП	НП	НП	НП	(*)	(*)
Раннее деторождение	5.2		0,0187	0,0133	0,713	0,941	0,970	124	98	0,000	0,045
Уровень распространения контрацепции	5.3	5.3	0,5777	0,0204	0,035	0,759	0,871	559	444	0,537	0,619
Неудовлетворенная потребность в контрацепции	5.4	5.6	0,0979	0,0122	0,125	0,752	0,867	559	444	0,073	0,122
Дородовое наблюдение (1+ раз, квалифицированный поставщик медицинских услуг)	5.5a	5.5	0,9723	0,0196	0,020	1,095	1,047	100	78	0,933	1,000
Дородовое наблюдение (4+ раз, любой поставщик медицинских услуг)	5.5b	5.5	0,9723	0,0196	0,020	1,095	1,047	100	78	0,933	1,000
Присутствие квалифицированного лица в родах	5,7	5.2	0,9882	0,0118	0,012	0,928	0,963	100	78	0,965	1,000

Роды путем кесарева сечения	5.9		0,1701	0,0460	0,271	1,155	1,075	100	78	0,078	0,262
Уровень грамотности (молодые женщины)	7.1	2.3	0,9956	0,0046	0,005	0,749	0,865	202	160	0,986	1,000
Вступление в брак до 18 лет	8.5		0,0737	0,0096	0,130	0,858	0,926	802	635	0,055	0,093
Наличие знаний о профилактике ВИЧ (молодые женщины)	9.1	6.3	0,3643	0,0386	0,106	1,023	1,011	202	160	0,287	0,442
Использование презерватива с непостоянными партнерами	9.15	6.2	(*)	(*)	(*)	(*)	(*)	20	17	(*)	(*)
Использование Интернета	10.3		0,9816	0,0093	0,009	0,758	0,871	202	160	0,963	1,000
Удовлетворенность жизнью	11.1		0,9816	0,0122	0,012	1,299	1,140	202	160	0,957	1,000
Курение в возрасте до 15 лет	12.2		0,0250	0,0058	0,233	0,966	0,983	880	697	0,013	0,037
<b>Дети в возрасте до 5 лет</b>											
Распространенность пониженного веса (умеренная и сильная степень)	2.1a	1.8	0,0194	0,0100	0,519	1,160	1,077	271	219	0,000	0,039
Распространенность пониженного веса (сильная степень)	2.1b	1.8	0,0000	0,0000	0,000	НП	НП	271	219	0,000	0,000
Распространенность отставания в росте	2.2a		0,0719	0,0208	0,289	1,413	1,189	271	219	0,030	0,114
Распространенность избыточного веса	2.4		0,0924	0,0136	0,147	0,477	0,690	269	217	0,065	0,120
Исключительно грудное вскармливание до 6 месяцев	2.7		(*)	(*)	(*)	(*)	(*)	25	21	(*)	(*)
Охват прививками от туберкулеза в любое время до проведения опроса	-		(1,0000)	(0,0000)	(0,000)	НП	НП	49	38	(1,000)	(1,000)
Охват прививками от полиомиелита в любое время до проведения опроса	-		(0,9742)	(0,0039)	(0,004)	(0,021)	(0,146)	48	37	(0,966)	(0,982)
Охват прививками от дифтерии, коклюша и столбняка (АКДС) в любое время до проведения опроса	-		(1,0000)	(0,0000)	(0,000)	НП	НП	49	38	(1,000)	(1,000)
Охват прививками от гепатита В в любое время до проведения опроса	-		(0,9482)	(0,0076)	(0,008)	(0,043)	(0,208)	49	38	(0,933)	(0,963)
Охват прививками от гемофильной инфекции типа b (ХИБ) в любое время до проведения опроса	-		(1,0000)	(0,0000)	(0,000)	НП	НП	49	38	(1,000)	(1,000)
Охват прививками от кори в любое время до проведения опроса	-		(1,0000)	(0,0000)	(0,000)	НП	НП	54	44	(1,000)	(1,000)
Дети, которым были сделаны все прививки в какое-либо время до обследования	-		(0,9495)	(0,0379)	(0,040)	(1,285)	(1,134)	54	44	(0,874)	(1,000)
Посещение программ обучения в раннем возрасте	6.1		0,4653	0,0491	0,106	0,922	0,960	119	96	0,367	0,564
Индекс детского развития в раннем возрасте	6.8		0,8421	0,0268	0,032	0,512	0,716	119	96	0,789	0,896
НП: неприменимо.											
( ) Показатели основаны на 25–49 невзвешенных наблюдениях.											
(*) Показатели основаны менее чем на 25 невзвешенных наблюдениях; для коэффициентов рождаемости менее чем на 125 невзвешенных человеко-годах подверженности воздействию.											

**Таблица SE.19. Ошибки выборки: город Астана**

Стандартные ошибки, коэффициенты вариации, эффекты построения выборки (deff), квадратные корни величин эффекта построения выборки (deff) и доверительные интервалы для выбранных показателей, Казахстан, 2015 год

	Показатель MICS	Показатель ЦРТ	Значение (r)	Стандартная ошибка (se)	Коэффициент вариации (se/r)	Эффект построения выборки (deff)	Квадратный корень величины эффекта построения выборки (deff)	Взвешенное число	Невзвешенное число	Границы доверительного интервала	
										Нижняя граница r - 2se	Верхняя граница r + 2se
<b>Члены домохозяйства</b>											
Использование твердых видов топлива для приготовления пищи	3.15		0,0000	0,0000	0,000	НП	НП	4047	949	0,000	0,000
Доступ к улучшенным источникам питьевой воды	4.1	7.8	0,9997	0,0003	0,000	0,285	0,534	4047	949	0,999	1,000
Доступ к улучшенной санитарии	4.3	7.9	0,8789	0,0734	0,083	47,926	6,923	4047	949	0,732	1,000
Готовность к школе	7.2		1,0000	0,0000	0,000	НП	НП	98	59	1,000	1,000
Чистый коэффициент посещаемости начальной школы (скорректированный)	7.4	2.1	0,9881	0,0070	0,007	0,772	0,878	264	188	0,974	1,000
Чистый коэффициент посещаемости основной средней школы (скорректированный)	7.S1		0,9924	0,0077	0,008	1,221	1,105	199	158	0,977	1,000
Чистый коэффициент посещаемости общей средней школы (скорректированный)	7.S2		0,9257	0,0161	0,017	0,222	0,472	84	60	0,894	0,958
Чистый коэффициент посещаемости средней школы (скорректированный)	7.5		0,9808	0,0121	0,012	1,671	1,293	283	218	0,957	1,000
Насильственные методы дисциплинирования	8.3		0,6423	0,0355	0,055	5,880	2,425	683	418	0,571	0,713
<b>Женщины</b>											
Раннее начало грудного вскармливания	2.6		0,8805	0,0310	0,035	1,032	1,016	195	114	0,818	0,942
Коэффициент рождаемости среди подростков	5.1	5.4	(*)	(*)	(*)	НП	НП	НП	НП	(*)	(*)
Суммарный коэффициент рождаемости	-		(*)	(*)	(*)	НП	НП	НП	НП	(*)	(*)
Раннее деторождение	5.2		0,0141	0,0070	0,495	0,463	0,680	157	133	0,000	0,028
Уровень распространения контрацепции	5.3	5.3	0,4882	0,0366	0,075	2,604	1,614	678	486	0,415	0,561
Неудовлетворенная потребность в контрацепции	5.4	5.6	0,1171	0,0167	0,143	1,316	1,147	678	486	0,084	0,151
Дородовое наблюдение (1+ раз, квалифицированный поставщик медицинских услуг)	5.5a	5.5	1,0000	0,0000	0,000	НП	НП	195	114	1,000	1,000
Дородовое наблюдение (4+ раз, любой поставщик медицинских услуг)	5.5b	5.5	0,9857	0,0055	0,006	0,240	0,490	195	114	0,975	0,997
Присутствие квалифицированного лица в родах	5.7	5.2	1,0000	0,0000	0,000	НП	НП	195	114	1,000	1,000

Роды путем кесарева сечения	5.9		0,1088	0,0314	0,288	1,147	1,071	195	114	0,046	0,172
Уровень грамотности (молодые женщины)	7.1	2.3	1,0000	0,0000	0,000	НП	НП	258	215	1,000	1,000
Вступление в брак до 18 лет	8.5		0,0320	0,0071	0,223	1,206	1,098	985	739	0,018	0,046
Наличие знаний о профилактике ВИЧ (молодые женщины)	9.1	6.3	0,2587	0,0493	0,190	2,707	1,645	258	215	0,160	0,357
Использование презерватива с непостоянными партнерами	9.15	6.2	(*)	(*)	(*)	(*)	(*)	21	19	(*)	(*)
Использование Интернета	10.3		0,9966	0,0033	0,003	0,715	0,845	258	215	0,990	1,000
Удовлетворенность жизнью	11.1		0,9704	0,0146	0,015	1,596	1,263	258	215	0,941	1,000
Курение в возрасте до 15 лет	12.2		0,0068	0,0029	0,421	0,999	0,999	1086	821	0,001	0,013
<b>Дети в возрасте до 5 лет</b>											
Распространенность пониженного веса (умеренная и сильная степень)	2.1a	1.8	0,0115	0,0085	0,744	1,936	1,391	479	302	0,000	0,029
Распространенность пониженного веса (сильная степень)	2.1b	1.8	0,0000	0,0000	0,000	НП	НП	479	302	0,000	0,000
Распространенность отставания в росте	2.2a		0,0706	0,0219	0,310	2,180	1,476	473	299	0,027	0,114
Распространенность избыточного веса	2.4		0,1619	0,0398	0,246	3,274	1,810	452	282	0,082	0,241
Исключительно грудное вскармливание до 6 месяцев	2.7		(0,5063)	(0,0929)	(0,183)	(1,001)	(1,000)	56	30	(0,321)	(0,692)
Охват прививками от туберкулеза в любое время до проведения опроса	-		1,0000	0,0000	0,000	НП	НП	92	54	1,000	1,000
Охват прививками от полиомиелита в любое время до проведения опроса	-		0,8190	0,0457	0,056	0,690	0,831	76	50	0,728	0,910
Охват прививками от дифтерии, коклюша и столбняка (АКДС) в любое время до проведения опроса	-		0,7663	0,0475	0,062	0,630	0,794	84	51	0,671	0,861
Охват прививками от гепатита В в любое время до проведения опроса	-		0,6581	0,0253	0,038	0,147	0,384	89	53	0,608	0,709
Охват прививками от гемофильной инфекции типа b (ХИБ) в любое время до проведения опроса	-		0,7663	0,0475	0,062	0,630	0,794	84	51	0,671	0,861
Охват прививками от кори в любое время до проведения опроса	-		0,9021	0,0829	0,092	4,123	2,030	88	54	0,736	1,000
Дети, которым были сделаны все прививки в какое-либо время до обследования	-		0,8822	0,0819	0,093	3,357	1,832	87	53	0,718	1,000
Посещение программ обучения в раннем возрасте	6.1		0,4975	0,0780	0,157	3,500	1,871	220	145	0,342	0,653
Индекс детского развития в раннем возрасте	6.8		0,8453	0,0440	0,052	2,135	1,461	220	145	0,757	0,933
НП: неприменимо.											
( ) Показатели основаны на 25–49 невзвешенных наблюдениях.											
(*) Показатели основаны менее чем на 25 невзвешенных наблюдениях; для коэффициентов рождаемости менее чем на 125 невзвешенных человеко-годах подверженности воздействию.											

**Таблица SE.20. Ошибки выборки: город Алматы**

Стандартные ошибки, коэффициенты вариации, эффекты построения выборки (deff), квадратные корни величин эффекта построения выборки (deff) и доверительные интервалы для выбранных показателей, Казахстан, 2015 год

	Показатель MICS	Показатель ЦРТ	Значение (r)	Стандартная ошибка (se)	Коэффициент вариации (se/r)	Эффект построения выборки (deff)	Квадратный корень величины эффекта построения выборки (deff)	Взвешенное число	Невзвешенное число	Границы доверительного интервала	
										Нижняя граница r - 2se	Верхняя граница r + 2se
<b>Члены домохозяйства</b>											
Использование твердых видов топлива для приготовления пищи	3.15		0,0001	0,0001	1,005	0,093	0,306	4271	1257	0,000	0,000
Доступ к улучшенным источникам питьевой воды	4.1	7.8	0,9907	0,0090	0,009	11,048	3,324	4271	1257	0,973	1,000
Доступ к улучшенной санитарии	4.3	7.9	0,9864	0,0044	0,004	1,848	1,359	4271	1257	0,978	0,995
Готовность к школе	7.2		0,5842	0,0416	0,071	0,435	0,659	60	62	0,501	0,667
Чистый коэффициент посещаемости начальной школы (скорректированный)	7.4	2.1	0,9899	0,0062	0,006	0,895	0,946	260	231	0,977	1,000
Чистый коэффициент посещаемости основной средней школы (скорректированный)	7.S1		0,9884	0,0068	0,007	0,849	0,922	240	209	0,975	1,000
Чистый коэффициент посещаемости общей средней школы (скорректированный)	7.S2		1,0000	0,0000	0,000	НП	НП	99	79	1,000	1,000
Чистый коэффициент посещаемости средней школы (скорректированный)	7.5		0,9918	0,0049	0,005	0,831	0,912	339	288	0,982	1,000
Насильственные методы дисциплинирования	8.3		0,3844	0,0342	0,089	6,070	2,464	757	469	0,316	0,453
<b>Женщины</b>											
Раннее начало грудного вскармливания	2.6		0,9111	0,0195	0,021	0,488	0,698	97	105	0,872	0,950
Коэффициент рождаемости среди подростков	5.1	5.4	(*)	(*)	(*)	НП	НП	НП	НП	(*)	(*)
Суммарный коэффициент рождаемости	-		(*)	(*)	(*)	НП	НП	НП	НП	(*)	(*)
Раннее деторождение	5.2		0,0073	0,0062	0,841	0,863	0,929	181	166	0,000	0,020
Уровень распространения контрацепции	5.3	5.3	0,6296	0,0274	0,043	1,754	1,324	593	547	0,575	0,684
Неудовлетворенная потребность в контрацепции	5.4	5.6	0,0856	0,0160	0,187	1,796	1,340	593	547	0,054	0,118
Дородовое наблюдение (1+ раз, квалифицированный поставщик медицинских услуг)	5.5a	5.5	1,0000	0,0000	0,000	НП	НП	97	105	1,000	1,000
Дородовое наблюдение (4+ раз, любой поставщик медицинских услуг)	5.5b	5.5	0,9130	0,0270	0,030	0,951	0,975	97	105	0,859	0,967
Присутствие квалифицированного лица в родах	5.7	5.2	0,9924	0,0074	0,007	0,747	0,864	97	105	0,978	1,000

Роды путем кесарева сечения	5.9		0,1782	0,0364	0,204	0,940	0,970	97	105	0,105	0,251
Уровень грамотности (молодые женщины)	7.1	2.3	1,0000	0,0000	0,000	НП	НП	281	255	1,000	1,000
Вступление в брак до 18 лет	8.5		0,0498	0,0099	0,198	1,719	1,311	915	836	0,030	0,070
Наличие знаний о профилактике ВИЧ (молодые женщины)	9.1	6.3	0,4979	0,0281	0,057	0,804	0,897	281	255	0,442	0,554
Использование презерватива с непостоянными партнерами	9.15	6.2	(0,4365)	(0,1013)	(0,232)	(1,211)	(1,100)	41	30	(0,234)	(0,639)
Использование Интернета	10.3		0,9966	0,0026	0,003	0,521	0,722	281	255	0,991	1,000
Удовлетворенность жизнью	11.1		0,9658	0,0110	0,011	0,928	0,963	281	255	0,944	0,988
Курение в возрасте до 15 лет	12.2		0,0108	0,0044	0,405	1,651	1,285	1015	925	0,002	0,020
<b>Дети в возрасте до 5 лет</b>											
Распространенность пониженного веса (умеренная и сильная степень)	2.1a	1.8	0,0131	0,0091	0,692	1,695	1,302	264	268	0,000	0,031
Распространенность пониженного веса (сильная степень)	2.1b	1.8	0,0000	0,0000	0,000	НП	НП	264	268	0,000	0,000
Распространенность отставания в росте	2.2a		0,0628	0,0219	0,350	2,186	1,478	264	268	0,019	0,107
Распространенность избыточного веса	2.4		0,2158	0,0353	0,164	1,864	1,365	249	254	0,145	0,286
Исключительно грудное вскармливание до 6 месяцев	2.7		(0,2958)	(0,0483)	(0,163)	(0,313)	(0,560)	30	29	(0,199)	(0,392)
Охват прививками от туберкулеза в любое время до проведения опроса	-		(1,0000)	(0,0000)	(0,000)	НП	НП	39	49	(1,000)	(1,000)
Охват прививками от полиомиелита в любое время до проведения опроса	-		(0,8002)	(0,0299)	(0,037)	(0,263)	(0,513)	39	48	(0,740)	(0,860)
Охват прививками от дифтерии, коклюша и столбняка (АКДС) в любое время до проведения опроса	-		(0,8370)	(0,0186)	(0,022)	(0,119)	(0,345)	39	48	(0,800)	(0,874)
Охват прививками от гепатита В в любое время до проведения опроса	-		(0,8220)	(0,0191)	(0,023)	(0,117)	(0,342)	39	48	(0,784)	(0,860)
Охват прививками от гемофильной инфекции типа b (ХИБ) в любое время до проведения опроса	-		(0,7637)	(0,0440)	(0,058)	(0,471)	(0,686)	36	45	(0,676)	(0,852)
Охват прививками от кори в любое время до проведения опроса	-		(0,9001)	(0,0036)	(0,004)	(0,005)	(0,072)	42	38	(0,893)	(0,907)
Дети, которым были сделаны все прививки в какое-либо время до обследования	-		(0,7232)	(0,0133)	(0,018)	(0,033)	(0,181)	42	38	(0,697)	(0,750)
Посещение программ обучения в раннем возрасте	6.1		0,6203	0,0450	0,073	1,368	1,170	157	160	0,530	0,710
Индекс детского развития в раннем возрасте	6.8		0,9081	0,0282	0,031	1,518	1,232	157	160	0,852	0,965
НП: неприменимо.											
( ) Показатели основаны на 25–49 невзвешенных наблюдениях.											
(*) Показатели для коэффициентов рождаемости основаны менее чем на 125 невзвешенных человеко-годах подверженности воздействию.											

## Приложение D. Таблицы проверки качества данных

<b>Таблица DQ.1. Распределение населения домохозяйств по возрасту</b>										
Распределение населения домашних хозяйств по однолетним возрастным группам и полу, Казахстан, 2015 год										
	Мужской пол		Женский пол		Возраст	Мужской пол		Женский пол		
	Число	Процент	Число	Процент		Число	Процент	Число	Процент	
0	641	2,3	546	1,9	45	345	1,2	326	1,1	
1	555	2,0	571	2,0	46	361	1,3	400	1,4	
2	572	2,1	549	1,9	47	309	1,1	314	1,1	
3	658	2,4	637	2,2	48	335	1,2	342	1,2	
4	560	2,0	588	2,0	49	330	1,2	352	1,2	
5	579	2,1	515	1,8	50	304	1,1	452	1,6	
6	643	2,3	545	1,9	51	379	1,4	449	1,5	
7	589	2,1	549	1,9	52	365	1,3	423	1,5	
8	543	2,0	530	1,8	53	341	1,2	453	1,6	
9	553	2,0	462	1,6	54	384	1,4	401	1,4	
10	516	1,9	471	1,6	55	343	1,2	398	1,4	
11	447	1,6	388	1,3	56	345	1,2	367	1,3	
12	430	1,6	358	1,2	57	283	1,0	356	1,2	
13	403	1,5	380	1,3	58	281	1,0	356	1,2	
14	397	1,4	341	1,2	59	293	1,1	319	1,1	
15	369	1,3	359	1,2	60	261	0,9	367	1,3	
16	389	1,4	276	0,9	61	204	0,7	306	1,1	
17	311	1,1	250	0,9	62	186	0,7	280	1,0	
18	268	1,0	251	0,9	63	207	0,7	324	1,1	
19	346	1,3	256	0,9	64	198	0,7	268	0,9	
20	331	1,2	310	1,1	65	169	0,6	285	1,0	
21	460	1,7	387	1,3	66	154	0,6	250	0,9	
22	419	1,5	369	1,3	67	165	0,6	197	0,7	
23	437	1,6	395	1,4	68	131	0,5	220	0,8	
24	381	1,4	385	1,3	69	98	0,4	138	0,5	
25	472	1,7	438	1,5	70	53	0,2	83	0,3	
26	431	1,6	380	1,3	71	34	0,1	73	0,3	
27	480	1,7	469	1,6	72	62	0,2	110	0,4	
28	463	1,7	534	1,8	73	77	0,3	134	0,5	
29	500	1,8	427	1,5	74	96	0,3	146	0,5	
30	476	1,7	493	1,7	75	73	0,3	212	0,7	
31	392	1,4	439	1,5	76	77	0,3	153	0,5	
32	465	1,7	349	1,2	77	79	0,3	145	0,5	
33	401	1,5	419	1,4	78	73	0,3	178	0,6	
34	361	1,3	371	1,3	79	63	0,2	159	0,5	
35	409	1,5	390	1,3	80	49	0,2	82	0,3	
36	425	1,5	380	1,3	81	28	0,1	62	0,2	
37	366	1,3	380	1,3	82	22	0,1	55	0,2	
38	399	1,4	356	1,2	83	14	0,1	42	0,1	
39	364	1,3	439	1,5	84	12	0,0	31	0,1	
40	373	1,3	418	1,4	85+	80	0,3	255	0,9	
41	356	1,3	372	1,3						
42	344	1,2	368	1,3	НЗ/пропуск	0	0,0	0	0,0	
43	367	1,3	374	1,3						
44	369	1,3	403	1,4	Всего	27676	100,0	29127	100,0	



**График DQ.1. Население домохозяйств в разбивке по однолетним возрастным группам, Казахстан, 2015 год**

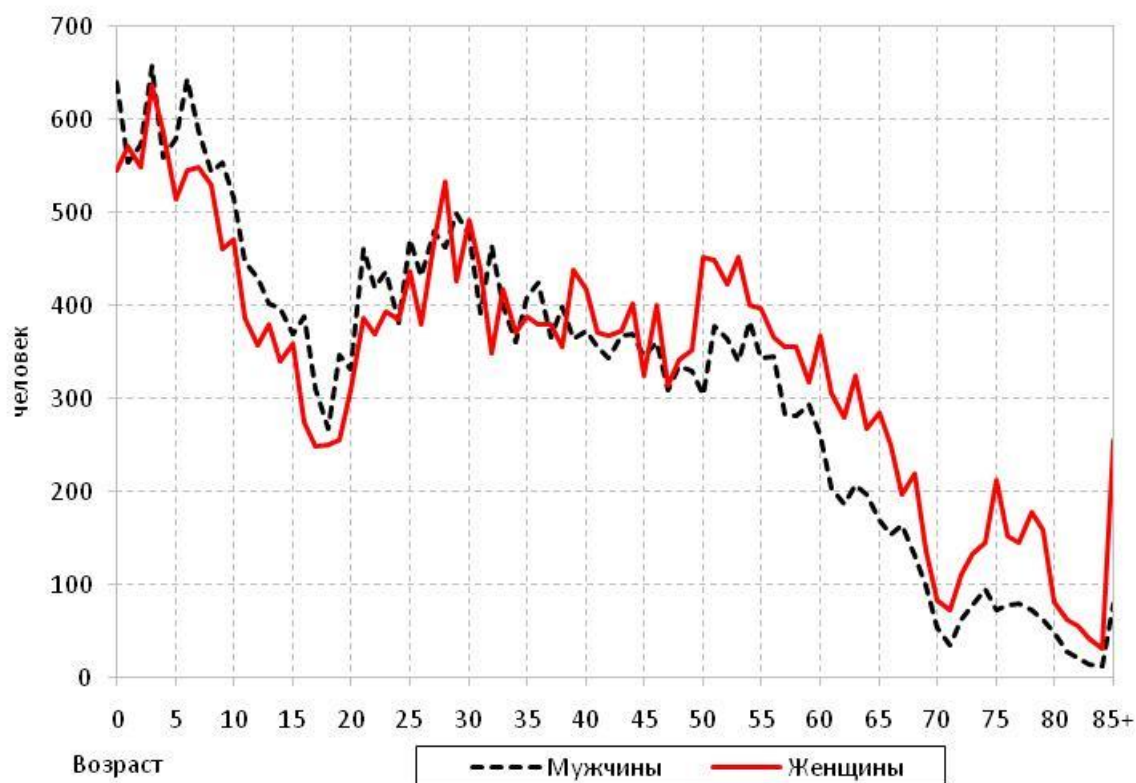

**Таблица DQ.2. Возрастное распределение отвечающих критериям и опрошенных женщин**

Распределение женского населения домохозяйств в возрасте 10-54 лет, опрошенных женщин в возрасте 15-49 лет и процентной доли отвечающих критериям женщин, которые были опрошены, по пятилетним возрастным группам, Казахстан, 2015 год

Возраст	Женское население домохозяйств в возрасте 10-54 лет	Опрошенные женщины в возрасте 15-49 лет		Процентная доля отвечающих критериям женщин, которые были опрошены (процент заполненных вопросников)
	Число	Число	Процент	
10-14	1937	НП	НП	НП
15-19	1391	1378	10,6	99,0
20-24	1845	1810	14,0	98,1
25-29	2248	2213	17,1	98,4
30-34	2070	2047	15,8	98,9
35-39	1945	1914	14,8	98,4
40-44	1934	1906	14,7	98,5
45-49	1734	1705	13,1	98,3
50-54	2178			
Всего (15-49)	13169	12972	100,0	98,5
Соотношение возрастных групп 50-54 и 45-49	1,26	НП	НП	НП

НП: неприменимо.

**Таблица DQ.3. Возрастное распределение детского населения домохозяйств и Вопросников о детях в возрасте до пяти лет**

Распределение детского населения в возрасте 0-7 лет, детей в возрасте 0-4 лет, чьи матери/лица, осуществляющие за ними уход, были опрошены, и процентной доли детей в возрасте до 5 лет, чьи матери/лица, осуществляющие за ними уход, были опрошены, по однолетним возрастным группам, Казахстан, 2015 год

	Детское население домохозяйств в возрасте 0-7 лет		Дети в возрасте до 5 лет, по которым проводился опрос		Процентная доля отвечающих критериям детей до 5 лет, по которым проводился опрос (процент заполненных вопросников)
	Число		Число	Процент	
<b>Возраст</b>					
0	1187		1176	20,2	99,1
1	1126		1117	19,1	99,2
2	1121		1108	19,0	98,8
3	1295		1287	22,1	99,3
4	1148		1144	19,6	99,7
5	1094		НП	НП	НП
6	1189		НП	НП	НП
7	1138		НП	НП	НП
Всего (0-4)	5877		5831	100,0	99,2
Соотношение 5-летних и 4-летних	0,95		НП	НП	НП

НП: неприменимо.

**Таблица DQ.4. Сообщенная дата рождения: население домохозяйств**

Процентное распределение населения домохозяйств по полноте информации о дате рождения, Казахстан, 2015 год

	Полнота сообщенной информации о месяце и годе рождения				Всего	Число членов домохозяйств
	Год и месяц рождения	Только год рождения	Только месяц рождения	Оба пропущены		
Всего	100,0	0,0	0,0	0,0	100,0	56803
<b>Возраст</b>						
0-4	100,0	0,0	0,0	0,0	100,0	5877
5-14	100,0	0,0	0,0	0,0	100,0	9638
15-24	100,0	0,0	0,0	0,0	100,0	6949
25-49	100,0	0,0	0,0	0,0	100,0	19824
50-64	100,0	0,0	0,0	0,0	100,0	9893
65-84	100,0	0,0	0,0	0,0	100,0	4286
85+	99,7	0,3	0,0	0,0	100,0	336
<b>Регион</b>						
Акмолинская	100,0	0,0	0,0	0,0	100,0	2796
Актюбинская	100,0	0,0	0,0	0,0	100,0	3580
Алматинская	100,0	0,0	0,0	0,0	100,0	4679
Атырауская	100,0	0,0	0,0	0,0	100,0	1849
Западно-Казахстанская	99,8	0,2	0,0	0,0	100,0	2591
Жамбылская	100,0	0,0	0,0	0,0	100,0	3647
Карагандинская	100,0	0,0	0,0	0,0	100,0	4630
Костанайская	100,0	0,0	0,0	0,0	100,0	2903
Кызылординская	100,0	0,0	0,0	0,0	100,0	1893

Мангистауская	100,0	0,0	0,0	0,0	100,0	1841
Южно-Казахстанская	100,0	0,0	0,0	0,0	100,0	9964
Павлодарская	100,0	0,0	0,0	0,0	100,0	2274
Северо-Казахстанская	100,0	0,0	0,0	0,0	100,0	1721
Восточно-Казахстанская	100,0	0,0	0,0	0,0	100,0	4117
город Астана	100,0	0,0	0,0	0,0	100,0	4047
город Алматы	100,0	0,0	0,0	0,0	100,0	4271
<b>Местность</b>						
Городская	100,0	0,0	0,0	0,0	100,0	30222
Сельская	100,0	0,0	0,0	0,0	100,0	26582

**Таблица DQ.5. Сообщенные дата рождения и возраст: женщины**

Процентное распределение женщин в возрасте 15-49 лет по полноте информации о дате рождения/возрасте, Казахстан, 2015 год

	Полнота сообщенной информации о дате рождения и возрасте					Всего	Число женщин в возрасте 15-49 лет
	Год и месяц рождения	Год рождения и возраст	Только год рождения	Только возраст	Другое/НЗ/пропуск		
Всего	100,0	0,0	0,0	0,0	0,0	100,0	12670
<b>Регион</b>							
Акмолинская	100,0	0,0	0,0	0,0	0,0	100,0	624
Актюбинская	99,9	0,1	0,0	0,0	0,0	100,0	806
Алматинская	100,0	0,0	0,0	0,0	0,0	100,0	1042
Атырауская	100,0	0,0	0,0	0,0	0,0	100,0	402
Западно-Казахстанская	100,0	0,0	0,0	0,0	0,0	100,0	572
Жамбылская	100,0	0,0	0,0	0,0	0,0	100,0	778
Карагандинская	100,0	0,0	0,0	0,0	0,0	100,0	1035
Костанайская	100,0	0,0	0,0	0,0	0,0	100,0	675
Кызылординская	100,0	0,0	0,0	0,0	0,0	100,0	399
Мангистауская	100,0	0,0	0,0	0,0	0,0	100,0	408
Южно-Казахстанская	100,0	0,0	0,0	0,0	0,0	100,0	2079
Павлодарская	100,0	0,0	0,0	0,0	0,0	100,0	517
Северо-Казахстанская	100,0	0,0	0,0	0,0	0,0	100,0	351
Восточно-Казахстанская	100,0	0,0	0,0	0,0	0,0	100,0	880
город Астана	100,0	0,0	0,0	0,0	0,0	100,0	1086
город Алматы	100,0	0,0	0,0	0,0	0,0	100,0	1015
<b>Местность</b>							
Городская	100,0	0,0	0,0	0,0	0,0	100,0	7140
Сельская	100,0	0,0	0,0	0,0	0,0	100,0	5530

**Таблица DQ.6. Сообщенные дата рождения и возраст: дети в возрасте до 5 лет**

Процентное распределение детей в возрасте до 5 лет по полноте информации о дате рождения/возрасте, Казахстан, 2015 год							
	Полнота сообщенной информации о дате рождения и возрасте					Всего	Число детей в возрасте до 5 лет
	Год и месяц рождения	Год рождения и возраст	Только год рождения	Только возраст	Другое/НЗ/пропуск		
Всего	100,0	0,0	0,0	0,0	0,0	100,0	5510
<b>Регион</b>							
Акмолинская	100,0	0,0	0,0	0,0	0,0	100,0	225
Актюбинская	100,0	0,0	0,0	0,0	0,0	100,0	376
Алматинская	100,0	0,0	0,0	0,0	0,0	100,0	413
Атырауская	100,0	0,0	0,0	0,0	0,0	100,0	202
Западно-Казахстанская	100,0	0,0	0,0	0,0	0,0	100,0	227
Жамбылская	100,0	0,0	0,0	0,0	0,0	100,0	414
Карагандинская	100,0	0,0	0,0	0,0	0,0	100,0	381
Костанайская	100,0	0,0	0,0	0,0	0,0	100,0	239
Кызылординская	100,0	0,0	0,0	0,0	0,0	100,0	214
Мангистауская	100,0	0,0	0,0	0,0	0,0	100,0	224
Южно-Казахстанская	100,0	0,0	0,0	0,0	0,0	100,0	1246
Павлодарская	100,0	0,0	0,0	0,0	0,0	100,0	166
Северо-Казахстанская	100,0	0,0	0,0	0,0	0,0	100,0	117
Восточно-Казахстанская	100,0	0,0	0,0	0,0	0,0	100,0	274
город Астана	100,0	0,0	0,0	0,0	0,0	100,0	501
город Алматы	100,0	0,0	0,0	0,0	0,0	100,0	292
<b>Местность</b>							
Городская	100,0	0,0	0,0	0,0	0,0	100,0	2704
Сельская	100,0	0,0	0,0	0,0	0,0	100,0	2806

**Таблица DQ.7. Сообщенная дата рождения: дети, подростки и молодые люди**

Процентное распределение детей, подростков и молодых людей в возрасте 5-24 лет по полноте информации о дате рождения, Казахстан, 2015 год						
	Полнота сообщенной информации о месяце и годе рождения				Всего	Число детей, подростков и молодых людей в возрасте 5-24 лет
	Год и месяц рождения	Только год рождения	Только месяц рождения	Оба пропущены		
Всего	100,0	0,0	0,0	0,0	100,0	16588
<b>Регион</b>						
Акмолинская	100,0	0,0	0,0	0,0	100,0	715
Актюбинская	100,0	0,0	0,0	0,0	100,0	1041
Алматинская	100,0	0,0	0,0	0,0	100,0	1390
Атырауская	100,0	0,0	0,0	0,0	100,0	600
Западно-Казахстанская	100,0	0,0	0,0	0,0	100,0	663
Жамбылская	100,0	0,0	0,0	0,0	100,0	1145
Карагандинская	100,0	0,0	0,0	0,0	100,0	1183
Костанайская	100,0	0,0	0,0	0,0	100,0	741
Кызылординская	100,0	0,0	0,0	0,0	100,0	633
Мангистауская	100,0	0,0	0,0	0,0	100,0	649
Южно-Казахстанская	100,0	0,0	0,0	0,0	100,0	3613

Павлодарская	100,0	0,0	0,0	0,0	100,0	557
Северо-Казахстанская	100,0	0,0	0,0	0,0	100,0	381
Восточно-Казахстанская	100,0	0,0	0,0	0,0	100,0	975
город Астана	100,0	0,0	0,0	0,0	100,0	1110
город Алматы	99,9	0,1	0,0	0,0	100,0	1191
<b>Местность</b>						
Городская	100,0	0,0	0,0	0,0	100,0	8243
Сельская	100,0	0,0	0,0	0,0	100,0	8345

**Таблица DQ.8. Сообщенная дата родов: первые и последние роды**

Процентное распределение первых и последних родов у женщин в возрасте 15-49 лет по полноте информации о дате родов, Казахстан, 2015 год

	Полнота сообщенной информации о дате родов										
	Дата первых родов				Всего	Число первых родов	Дата последних родов			Всего	Число последних родов
	Год и месяц родов	Только год родов	Только информация о годах, прошедших с момента первых родов	Другое/НЗ /пропуск			Год и месяц родов	Только год родов	Другое/НЗ /пропуск		
Всего	99,9	0,1	0,0	0,0	100,0	9374	99,9	0,0	0,1	100,0	6811
<b>Регион</b>											
Акмолинская	100,0	0,0	0,0	0,0	100,0	481	100,0	0,0	0,0	100,0	332
Актюбинская	99,7	0,3	0,0	0,0	100,0	622	100,0	0,0	0,0	100,0	477
Алматинская	100,0	0,0	0,0	0,0	100,0	734	100,0	0,0	0,0	100,0	524
Атырауская	100,0	0,0	0,0	0,0	100,0	290	100,0	0,0	0,0	100,0	230
Западно-Казахстанская	100,0	0,0	0,0	0,0	100,0	431	100,0	0,0	0,0	100,0	292
Жамбылская	99,8	0,2	0,0	0,0	100,0	599	100,0	0,0	0,0	100,0	470
Карагандинская	100,0	0,0	0,0	0,0	100,0	775	100,0	0,0	0,0	100,0	512
Костанайская	100,0	0,0	0,0	0,0	100,0	497	100,0	0,0	0,0	100,0	325
Кызылординская	100,0	0,0	0,0	0,0	100,0	287	99,8	0,0	0,2	100,0	248
Мангистауская	99,9	0,1	0,0	0,0	100,0	302	99,8	0,0	0,2	100,0	241
Южно-Казахстанская	99,8	0,2	0,0	0,0	100,0	1639	100,0	0,0	0,0	100,0	1419
Павлодарская	100,0	0,0	0,0	0,0	100,0	385	99,5	0,0	0,5	100,0	242
Северо-Казахстанская	100,0	0,0	0,0	0,0	100,0	278	100,0	0,0	0,0	100,0	189
Восточно-Казахстанская	100,0	0,0	0,0	0,0	100,0	630	99,8	0,0	0,2	100,0	437
город Астана	100,0	0,0	0,0	0,0	100,0	760	100,0	0,0	0,0	100,0	458
город Алматы	99,8	0,2	0,0	0,0	100,0	665	99,3	0,0	0,7	100,0	415
<b>Местность</b>											
Городская	99,9	0,1	0,0	0,0	100,0	5055	99,9	0,0	0,1	100,0	3276
Сельская	99,9	0,1	0,0	0,0	100,0	4320	99,9	0,0	0,1	100,0	3535

**Таблица DQ.9. Полнота полученных данных**

Процентная доля наблюдений с пропусками данных по отдельным вопросам и показателям, Казахстан, 2015 год

Вопросник и тип пропущенных данных	Контрольная группа	Процент наблюдений с пропущенными/неполными данными <sup>a</sup>	Число наблюдений
<b>Вопросник домохозяйства</b>			
Результат анализа соли	Все опрошенные домохозяйства, в которых имеется соль	0,1	16500
Время начала опроса	Все опрошенные домохозяйства	0,1	16500
Время окончания опроса	Все опрошенные домохозяйства	0,1	16500
<b>Вопросник для женщин</b>			
Дата вступления в первый (не)официальный брак	Все когда-либо состоявшие в (не)официальном браке женщины в возрасте 15-49 лет		
Только месяц		0,3	9980
Месяц и год		0,2	9980
Возраст вступления в первый (не)официальный брак	Все когда-либо состоявшие в (не)официальном браке женщины в возрасте 15-49 лет, для которых год вступления в первый (не)официальный брак неизвестен	0,2	9980
Возраст на момент первого сексуального контакта	Все женщины в возрасте 15-24 лет, когда-либо имевшие сексуальные контакты	0,0	1293
Время, прошедшее с момента последнего сексуального контакта	Все женщины в возрасте 15-24 лет, когда-либо имевшие сексуальные контакты	0,0	1293
Время начала опроса	Все опрошенные женщины	0,1	12670
Время окончания опроса	Все опрошенные женщины	0,1	12670
<b>Вопросник о детях в возрасте до 5 лет</b>			
Время начала опроса	Все дети в возрасте до 5 лет	0,1	5510
Время окончания опроса	Все дети в возрасте до 5 лет	0,1	5510

<sup>a</sup> Включая ответы "Не знаю".

**Таблица DQ.10. Полнота данных по антропометрическим показателям: недостаточный вес**

Процентное распределение детей в возрасте до 5 лет по полноте информации о дате рождения и весе, Казахстан, 2015 год

	Достоверные вес и дата рождения	Основание для исключения из анализа				Всего	Процент детей, исключенных из анализа	Число детей в возрасте до 5 лет
		Не измерен вес	Неполная дата рождения	Не измерен вес, неполная дата рождения	Помеченные случаи (выскакивающие наблюдения)			
Всего	96,3	3,6	0,0	0,0	0,1	100,0	3,7	5510
<b>Возраст</b>								
<6 месяцев	86,8	13,2	0,0	0,0	0,0	100,0	13,2	531
6-11 месяцев	95,6	4,0	0,0	0,0	0,4	100,0	4,4	540
12-23 месяца	97,0	2,9	0,0	0,0	0,1	100,0	3,0	1071
24-35 месяцев	97,8	2,1	0,0	0,0	0,2	100,0	2,2	1045

36-47 месяцев		98,1	1,8	0,0	0,0	0,0	100,0	1,9	1208
48-59 месяцев		96,9	2,9	0,0	0,0	0,2	100,0	3,1	1114
<b>Регион</b>									
Акмолинская		99,2	0,8	0,0	0,0	0,0	100,0	0,8	225
Актюбинская		98,1	1,3	0,0	0,0	0,7	100,0	1,9	376
Алматинская		89,1	10,9	0,0	0,0	0,0	100,0	10,9	413
Атырауская		97,7	2,3	0,0	0,0	0,0	100,0	2,3	202
Западно-Казахстанская		98,1	1,9	0,0	0,0	0,0	100,0	1,9	227
Жамбылская		98,5	1,5	0,0	0,0	0,0	100,0	1,5	414
Карагандинская		92,1	7,9	0,0	0,0	0,0	100,0	7,9	381
Костанайская		97,5	2,5	0,0	0,0	0,0	100,0	2,5	239
Кызылординская		99,5	0,5	0,0	0,0	0,0	100,0	0,5	214
Мангистауская		87,2	11,8	0,0	0,0	1,0	100,0	12,8	224
Южно-Казахстанская		98,8	1,0	0,0	0,0	0,1	100,0	1,2	1246
Павлодарская		99,2	0,8	0,0	0,0	0,0	100,0	0,8	166
Северо-Казахстанская		98,4	1,6	0,0	0,0	0,0	100,0	1,6	117
Восточно-Казахстанская		99,2	0,8	0,0	0,0	0,0	100,0	0,8	274
город Астана		95,6	4,4	0,0	0,0	0,0	100,0	4,4	501
город Алматы		90,2	9,5	0,0	0,0	0,3	100,0	9,8	292
<b>Возраст</b>									
<6 месяцев	Регион								
	Акмолинская	100,0	0,0	0,0	0,0	0,0	100,0	0,0	22
	Актюбинская	100,0	0,0	0,0	0,0	0,0	100,0	0,0	30
	Алматинская	52,8	47,2	0,0	0,0	0,0	100,0	47,2	51
	Атырауская	87,3	12,7	0,0	0,0	0,0	100,0	12,7	20
	Западно-Казахстанская	100,0	0,0	0,0	0,0	0,0	100,0	0,0	26
	Жамбылская	97,5	2,5	0,0	0,0	0,0	100,0	2,5	40
	Карагандинская	85,2	14,8	0,0	0,0	0,0	100,0	14,8	26
	Костанайская	82,3	17,7	0,0	0,0	0,0	100,0	17,7	20
	Кызылординская	100,0	0,0	0,0	0,0	0,0	100,0	0,0	21
	Мангистауская	65,5	34,5	0,0	0,0	0,0	100,0	34,5	25
	Южно-Казахстанская	98,7	1,3	0,0	0,0	0,0	100,0	1,3	120
	Павлодарская	95,0	5,0	0,0	0,0	0,0	100,0	5,0	13
	Северо-Казахстанская	100,0	0,0	0,0	0,0	0,0	100,0	0,0	7
	Восточно-Казахстанская	95,2	4,8	0,0	0,0	0,0	100,0	4,8	25
	город Астана	73,4	26,6	0,0	0,0	0,0	100,0	26,6	56
город Алматы	71,7	28,3	0,0	0,0	0,0	100,0	28,3	30	
6-11 месяцев	Акмолинская	100,0	0,0	0,0	0,0	0,0	100,0	0,0	29
	Актюбинская	100,0	0,0	0,0	0,0	0,0	100,0	0,0	44
	Алматинская	83,2	16,8	0,0	0,0	0,0	100,0	16,8	39
	Атырауская	100,0	0,0	0,0	0,0	0,0	100,0	0,0	19
	Западно-Казахстанская	97,0	3,0	0,0	0,0	0,0	100,0	3,0	19
	Жамбылская	95,4	4,6	0,0	0,0	0,0	100,0	4,6	37
	Карагандинская	100,0	0,0	0,0	0,0	0,0	100,0	0,0	27
	Костанайская	100,0	0,0	0,0	0,0	0,0	100,0	0,0	18
	Кызылординская	97,8	2,2	0,0	0,0	0,0	100,0	2,2	20
	Мангистауская	75,5	22,2	0,0	0,0	2,3	100,0	24,5	23
	Южно-Казахстанская	93,6	5,1	0,0	0,0	1,3	100,0	6,4	141
	Павлодарская	100,0	0,0	0,0	0,0	0,0	100,0	0,0	17
	Северо-Казахстанская	100,0	0,0	0,0	0,0	0,0	100,0	0,0	10
	Восточно-	100,0	0,0	0,0	0,0	0,0	100,0	0,0	27



	Казахстанская								
	город Астана	100,0	0,0	0,0	0,0	0,0	100,0	0,0	45
	город Алматы	100,0	0,0	0,0	0,0	0,0	100,0	0,0	25
	Акмолинская	100,0	0,0	0,0	0,0	0,0	100,0	0,0	39
	Актюбинская	99,1	0,9	0,0	0,0	0,0	100,0	0,9	83
	Алматинская	90,2	9,8	0,0	0,0	0,0	100,0	9,8	90
	Атырауская	97,1	2,9	0,0	0,0	0,0	100,0	2,9	43
	Западно- Казахстанская	100,0	0,0	0,0	0,0	0,0	100,0	0,0	49
	Жамбылская	99,1	0,9	0,0	0,0	0,0	100,0	0,9	91
	Карагандинская	91,3	8,7	0,0	0,0	0,0	100,0	8,7	77
	Костанайская	96,8	3,2	0,0	0,0	0,0	100,0	3,2	43
12-23 месяцев	Кызылординская	100,0	0,0	0,0	0,0	0,0	100,0	0,0	44
	Мангистауская	87,1	10,0	0,0	0,0	2,9	100,0	12,9	46
	Южно-Казахстанская	100,0	0,0	0,0	0,0	0,0	100,0	0,0	230
	Павлодарская	97,9	2,1	0,0	0,0	0,0	100,0	2,1	32
	Северо- Казахстанская	97,9	2,1	0,0	0,0	0,0	100,0	2,1	25
	Восточно- Казахстанская	100,0	0,0	0,0	0,0	0,0	100,0	0,0	49
	город Астана	95,3	4,7	0,0	0,0	0,0	100,0	4,7	92
	город Алматы	97,1	2,9	0,0	0,0	0,0	100,0	2,9	39
	Акмолинская	97,2	2,8	0,0	0,0	0,0	100,0	2,8	47
	Актюбинская	98,0	1,0	0,0	0,0	1,0	100,0	2,0	72
	Алматинская	94,1	5,9	0,0	0,0	0,0	100,0	5,9	73
	Атырауская	100,0	0,0	0,0	0,0	0,0	100,0	0,0	46
	Западно- Казахстанская	100,0	0,0	0,0	0,0	0,0	100,0	0,0	49
	Жамбылская	100,0	0,0	0,0	0,0	0,0	100,0	0,0	86
	Карагандинская	93,4	6,6	0,0	0,0	0,0	100,0	6,6	96
	Костанайская	100,0	0,0	0,0	0,0	0,0	100,0	0,0	54
24-35 месяцев	Кызылординская	100,0	0,0	0,0	0,0	0,0	100,0	0,0	37
	Мангистауская	92,4	7,6	0,0	0,0	0,0	100,0	7,6	45
	Южно-Казахстанская	100,0	0,0	0,0	0,0	0,0	100,0	0,0	191
	Павлодарская	100,0	0,0	0,0	0,0	0,0	100,0	0,0	42
	Северо- Казахстанская	97,9	2,1	0,0	0,0	0,0	100,0	2,1	22
	Восточно- Казахстанская	100,0	0,0	0,0	0,0	0,0	100,0	0,0	54
	город Астана	100,0	0,0	0,0	0,0	0,0	100,0	0,0	88
	город Алматы	85,6	12,1	0,0	0,0	2,3	100,0	14,4	42
	Акмолинская	98,8	1,2	0,0	0,0	0,0	100,0	1,2	44
	Актюбинская	98,5	1,5	0,0	0,0	0,0	100,0	1,5	58
	Алматинская	100,0	0,0	0,0	0,0	0,0	100,0	0,0	70
	Атырауская	98,1	1,9	0,0	0,0	0,0	100,0	1,9	41
	Западно- Казахстанская	97,3	2,7	0,0	0,0	0,0	100,0	2,7	35
36-47 месяцев	Жамбылская	98,9	1,1	0,0	0,0	0,0	100,0	1,1	80
	Карагандинская	96,7	3,3	0,0	0,0	0,0	100,0	3,3	77
	Костанайская	99,0	1,0	0,0	0,0	0,0	100,0	1,0	56
	Кызылординская	100,0	0,0	0,0	0,0	0,0	100,0	0,0	44
	Мангистауская	94,1	5,0	0,0	0,0	0,9	100,0	5,9	48
	Южно-Казахстанская	99,6	0,4	0,0	0,0	0,0	100,0	0,4	336
	Павлодарская	100,0	0,0	0,0	0,0	0,0	100,0	0,0	24
	Северо-	100,0	0,0	0,0	0,0	0,0	100,0	0,0	24

	Казахстанская								
	Восточно-Казахстанская	98,2	1,8	0,0	0,0	0,0	100,0	1,8	61
	город Астана	98,4	1,6	0,0	0,0	0,0	100,0	1,6	130
	город Алматы	89,9	10,1	0,0	0,0	0,0	100,0	10,1	79
	Акмолинская	100,0	0,0	0,0	0,0	0,0	100,0	0,0	45
	Актюбинская	95,1	2,9	0,0	0,0	2,0	100,0	4,9	87
	Алматинская	98,6	1,4	0,0	0,0	0,0	100,0	1,4	89
	Атырауская	100,0	0,0	0,0	0,0	0,0	100,0	0,0	32
	Западно-Казахстанская	94,1	5,9	0,0	0,0	0,0	100,0	5,9	49
	Жамбылская	97,8	2,2	0,0	0,0	0,0	100,0	2,2	80
	Карагандинская	86,3	13,7	0,0	0,0	0,0	100,0	13,7	78
	Костанайская	98,9	1,1	0,0	0,0	0,0	100,0	1,1	48
48-59 месяцев	Кызылординская	98,8	1,2	0,0	0,0	0,0	100,0	1,2	48
	Мангистауская	93,8	6,2	0,0	0,0	0,0	100,0	6,2	38
	Южно-Казахстанская	98,7	1,3	0,0	0,0	0,0	100,0	1,3	228
	Павлодарская	100,0	0,0	0,0	0,0	0,0	100,0	0,0	37
	Северо-Казахстанская	97,0	3,0	0,0	0,0	0,0	100,0	3,0	28
	Восточно-Казахстанская	100,0	0,0	0,0	0,0	0,0	100,0	0,0	58
	город Астана	98,9	1,1	0,0	0,0	0,0	100,0	1,1	90
	город Алматы	93,5	6,5	0,0	0,0	0,0	100,0	6,5	78

**Таблица DQ.11. Полнота данных по антропометрическим показателям: Отставание в росте**

Процентное распределение детей в возрасте до 5 лет по полноте информации о дате рождения и длине или росте, Казахстан, 2015 год

	Достоверные длина/рост и дата рождения	Основание для исключения из анализа				Всего	Процент детей, исключенных из анализа	Число детей в возрасте до 5 лет
		Не измерена длина/рост	Неполная дата рождения	Не измерена длина/рост, неполная дата рождения	Помеченные случаи (выскакивающие наблюдения)			
Всего	95,8	3,7	0,0	0,0	0,6	100,0	4,2	5510
<b>Возраст</b>								
<6 месяцев	85,7	13,0	0,0	0,0	1,3	100,0	14,3	531
6-11 месяцев	94,9	4,0	0,0	0,0	1,1	100,0	5,1	540
12-23 месяца	95,9	3,1	0,0	0,0	1,0	100,0	4,1	1071
24-35 месяцев	97,5	2,1	0,0	0,0	0,4	100,0	2,5	1045
36-47 месяцев	97,7	2,0	0,0	0,0	0,3	100,0	2,3	1208
48-59 месяцев	97,1	2,9	0,0	0,0	0,0	100,0	2,9	1114
<b>Регион</b>								
Акмолинская	99,0	0,8	0,0	0,0	0,2	100,0	1,0	225
Актюбинская	98,5	1,3	0,0	0,0	0,3	100,0	1,5	376
Алматинская	89,6	10,4	0,0	0,0	0,0	100,0	10,4	413
Атырауская	95,2	2,3	0,0	0,0	2,5	100,0	4,8	202
Западно-Казахстанская	97,8	2,2	0,0	0,0	0,0	100,0	2,2	227
Жамбылская	98,5	1,5	0,0	0,0	0,0	100,0	1,5	414

Карагандинская	92,1	7,9	0,0	0,0	0,0	100,0	7,9	381	
Костанайская	97,5	2,5	0,0	0,0	0,0	100,0	2,5	239	
Кызылординская	98,8	0,5	0,0	0,0	0,7	100,0	1,2	214	
Мангистауская	85,3	11,9	0,0	0,0	2,8	100,0	14,7	224	
Южно-Казахстанская	97,9	1,3	0,0	0,0	0,7	100,0	2,1	1246	
Павлодарская	98,9	0,8	0,0	0,0	0,3	100,0	1,1	166	
Северо-Казахстанская	96,8	2,8	0,0	0,0	0,4	100,0	3,2	117	
Восточно-Казахстанская	99,2	0,8	0,0	0,0	0,0	100,0	0,8	274	
город Астана	94,5	4,4	0,0	0,0	1,1	100,0	5,5	501	
город Алматы	90,2	9,5	0,0	0,0	0,3	100,0	9,8	292	
<b>Возраст</b>	<b>Регион</b>								
<6 месяцев	Акмолинская	100,0	0,0	0,0	0,0	100,0	0,0	22	
	Актюбинская	100,0	0,0	0,0	0,0	100,0	0,0	30	
	Алматинская	55,0	45,0	0,0	0,0	100,0	45,0	51	
	Атырауская	70,9	12,7	0,0	0,0	16,5	100,0	29,1	20
	Западно-Казахстанская	100,0	0,0	0,0	0,0	0,0	100,0	0,0	26
	Жамбылская	97,5	2,5	0,0	0,0	0,0	100,0	2,5	40
	Карагандинская	85,2	14,8	0,0	0,0	0,0	100,0	14,8	26
	Костанайская	82,3	17,7	0,0	0,0	0,0	100,0	17,7	20
	Кызылординская	98,0	0,0	0,0	0,0	2,0	100,0	2,0	21
	Мангистауская	64,0	34,5	0,0	0,0	1,4	100,0	36,0	25
	Южно-Казахстанская	98,0	1,3	0,0	0,0	0,8	100,0	2,0	120
	Павлодарская	91,4	5,0	0,0	0,0	3,6	100,0	8,6	13
	Северо-Казахстанская	93,0	0,0	0,0	0,0	7,0	100,0	7,0	7
	Восточно-Казахстанская	95,2	4,8	0,0	0,0	0,0	100,0	4,8	25
	город Астана	72,2	26,6	0,0	0,0	1,2	100,0	27,8	56
город Алматы	71,7	28,3	0,0	0,0	0,0	100,0	28,3	30	
6-11 месяцев	Акмолинская	100,0	0,0	0,0	0,0	100,0	0,0	29	
	Актюбинская	97,9	0,0	0,0	0,0	2,1	100,0	2,1	44
	Алматинская	83,2	16,8	0,0	0,0	0,0	100,0	16,8	39
	Атырауская	100,0	0,0	0,0	0,0	0,0	100,0	0,0	19
	Западно-Казахстанская	97,0	3,0	0,0	0,0	0,0	100,0	3,0	19
	Жамбылская	95,4	4,6	0,0	0,0	0,0	100,0	4,6	37
	Карагандинская	100,0	0,0	0,0	0,0	0,0	100,0	0,0	27
	Костанайская	100,0	0,0	0,0	0,0	0,0	100,0	0,0	18
	Кызылординская	97,8	2,2	0,0	0,0	0,0	100,0	2,2	20
	Мангистауская	74,0	22,2	0,0	0,0	3,9	100,0	26,0	23
	Южно-Казахстанская	94,9	5,1	0,0	0,0	0,0	100,0	5,1	141
	Павлодарская	100,0	0,0	0,0	0,0	0,0	100,0	0,0	17
	Северо-Казахстанская	100,0	0,0	0,0	0,0	0,0	100,0	0,0	10
	Восточно-Казахстанская	100,0	0,0	0,0	0,0	0,0	100,0	0,0	27
	город Астана	90,9	0,0	0,0	0,0	9,1	100,0	9,1	45
город Алматы	100,0	0,0	0,0	0,0	0,0	100,0	0,0	25	
12-23 месяцев	Акмолинская	98,7	0,0	0,0	0,0	1,3	100,0	1,3	39
	Актюбинская	99,1	0,9	0,0	0,0	0,0	100,0	0,9	83
	Алматинская	91,3	8,7	0,0	0,0	0,0	100,0	8,7	90
	Атырауская	97,1	2,9	0,0	0,0	0,0	100,0	2,9	43
	Западно-Казахстанская	99,0	1,0	0,0	0,0	0,0	100,0	1,0	49
	Жамбылская	99,1	0,9	0,0	0,0	0,0	100,0	0,9	91
Карагандинская	91,3	8,7	0,0	0,0	0,0	100,0	8,7	77	

	Костанайская	96,8	3,2	0,0	0,0	0,0	100,0	3,2	43
	Кызылординская	97,6	0,0	0,0	0,0	2,4	100,0	2,4	44
	Мангистауская	83,1	10,0	0,0	0,0	6,9	100,0	16,9	46
	Южно-Казахстанская	96,3	1,1	0,0	0,0	2,6	100,0	3,7	230
	Павлодарская	97,9	2,1	0,0	0,0	0,0	100,0	2,1	32
	Северо-Казахстанская	97,9	2,1	0,0	0,0	0,0	100,0	2,1	25
	Восточно-Казахстанская	100,0	0,0	0,0	0,0	0,0	100,0	0,0	49
	город Астана	95,3	4,7	0,0	0,0	0,0	100,0	4,7	92
	город Алматы	97,1	2,9	0,0	0,0	0,0	100,0	2,9	39
	Акмолинская	97,2	2,8	0,0	0,0	0,0	100,0	2,8	47
	Актюбинская	99,0	1,0	0,0	0,0	0,0	100,0	1,0	72
	Алматинская	94,1	5,9	0,0	0,0	0,0	100,0	5,9	73
	Атырауская	96,3	0,0	0,0	0,0	3,7	100,0	3,7	46
	Западно-Казахстанская	100,0	0,0	0,0	0,0	0,0	100,0	0,0	49
	Жамбылская	100,0	0,0	0,0	0,0	0,0	100,0	0,0	86
	Карагандинская	93,4	6,6	0,0	0,0	0,0	100,0	6,6	96
24-35	Костанайская	100,0	0,0	0,0	0,0	0,0	100,0	0,0	54
месяцев	Кызылординская	100,0	0,0	0,0	0,0	0,0	100,0	0,0	37
	Мангистауская	91,0	7,6	0,0	0,0	1,3	100,0	9,0	45
	Южно-Казахстанская	100,0	0,0	0,0	0,0	0,0	100,0	0,0	191
	Павлодарская	100,0	0,0	0,0	0,0	0,0	100,0	0,0	42
	Северо-Казахстанская	94,4	5,6	0,0	0,0	0,0	100,0	5,6	22
	Восточно-Казахстанская	100,0	0,0	0,0	0,0	0,0	100,0	0,0	54
	город Астана	99,2	0,0	0,0	0,0	0,8	100,0	0,8	88
	город Алматы	85,6	12,1	0,0	0,0	2,3	100,0	14,4	42
	Акмолинская	98,8	1,2	0,0	0,0	0,0	100,0	1,2	44
	Актюбинская	98,5	1,5	0,0	0,0	0,0	100,0	1,5	58
	Алматинская	100,0	0,0	0,0	0,0	0,0	100,0	0,0	70
	Атырауская	98,1	1,9	0,0	0,0	0,0	100,0	1,9	41
	Западно-Казахстанская	97,3	2,7	0,0	0,0	0,0	100,0	2,7	35
	Жамбылская	98,9	1,1	0,0	0,0	0,0	100,0	1,1	80
	Карагандинская	96,7	3,3	0,0	0,0	0,0	100,0	3,3	77
	Костанайская	99,0	1,0	0,0	0,0	0,0	100,0	1,0	56
36-47	Кызылординская	100,0	0,0	0,0	0,0	0,0	100,0	0,0	44
месяцев	Мангистауская	92,4	5,0	0,0	0,0	2,6	100,0	7,6	48
	Южно-Казахстанская	98,6	0,8	0,0	0,0	0,6	100,0	1,4	336
	Павлодарская	100,0	0,0	0,0	0,0	0,0	100,0	0,0	24
	Северо-Казахстанская	97,6	2,4	0,0	0,0	0,0	100,0	2,4	24
	Восточно-Казахстанская	98,2	1,8	0,0	0,0	0,0	100,0	1,8	61
	город Астана	98,4	1,6	0,0	0,0	0,0	100,0	1,6	130
	город Алматы	89,9	10,1	0,0	0,0	0,0	100,0	10,1	79
	Акмолинская	100,0	0,0	0,0	0,0	0,0	100,0	0,0	45
	Актюбинская	97,1	2,9	0,0	0,0	0,0	100,0	2,9	87
	Алматинская	98,6	1,4	0,0	0,0	0,0	100,0	1,4	89
48-59	Атырауская	100,0	0,0	0,0	0,0	0,0	100,0	0,0	32
месяцев	Западно-Казахстанская	94,1	5,9	0,0	0,0	0,0	100,0	5,9	49
	Жамбылская	97,8	2,2	0,0	0,0	0,0	100,0	2,2	80
	Карагандинская	86,3	13,7	0,0	0,0	0,0	100,0	13,7	78
	Костанайская	98,9	1,1	0,0	0,0	0,0	100,0	1,1	48

Кызылординская	98,8	1,2	0,0	0,0	0,0	100,0	1,2	48
Мангистауская	92,8	7,2	0,0	0,0	0,0	100,0	7,2	38
Южно-Казахстанская	98,7	1,3	0,0	0,0	0,0	100,0	1,3	228
Павлодарская	100,0	0,0	0,0	0,0	0,0	100,0	0,0	37
Северо-Казахстанская	97,0	3,0	0,0	0,0	0,0	100,0	3,0	28
Восточно-Казахстанская	100,0	0,0	0,0	0,0	0,0	100,0	0,0	58
город Астана	98,9	1,1	0,0	0,0	0,0	100,0	1,1	90
город Алматы	93,5	6,5	0,0	0,0	0,0	100,0	6,5	78

**Таблица DQ.12. Полнота данных по антропометрическим показателям: Истощение**

Процентное распределение детей в возрасте до 5 лет по полноте информации о весе и длине или росте, Казахстан, 2015 год

	Основание для исключения из анализа					Всего	Процент детей, исключенных из анализа	Число детей в возрасте до 5 лет
	Достоверные вес и длина/рост	Не измерен вес	Не измерена длина/рост	Не измерен вес и длина/рост	Помеченные случаи (выскакивающие наблюдения)			
<b>Всего</b>	94,7	0,0	0,1	3,6	1,6	100,0	5,3	5510
<b>Возраст</b>								
<6 месяцев	85,7	0,2	0,0	13,0	1,1	100,0	14,3	531
6-11 месяцев	95,8	0,0	0,0	4,0	0,2	100,0	4,2	540
12-23 месяца	96,5	0,1	0,3	2,8	0,3	100,0	3,5	1071
24-35 месяцев	96,9	0,0	0,1	2,1	1,0	100,0	3,1	1045
36-47 месяцев	96,6	0,0	0,2	1,8	1,5	100,0	3,4	1208
48-59 месяцев	92,7	0,0	0,0	2,9	4,4	100,0	7,3	1114
<b>Регион</b>								
Акмолинская	99,2	0,0	0,0	0,8	0,0	100,0	0,8	225
Актюбинская	97,4	0,0	0,0	1,3	1,3	100,0	2,6	376
Алматинская	88,4	0,5	0,0	10,4	0,7	100,0	11,6	413
Атырауская	96,5	0,0	0,0	2,3	1,2	100,0	3,5	202
Западно-Казахстанская	96,8	0,0	0,2	1,9	1,0	100,0	3,2	227
Жамбылская	98,5	0,0	0,0	1,5	0,0	100,0	1,5	414
Карагандинская	92,1	0,0	0,0	7,9	0,0	100,0	7,9	381
Костанайская	95,8	0,0	0,0	2,5	1,7	100,0	4,2	239
Кызылординская	97,4	0,0	0,0	0,5	2,2	100,0	2,6	214
Мангистауская	83,2	0,0	0,2	11,8	4,9	100,0	16,8	224
Южно-Казахстанская	98,2	0,0	0,3	1,0	0,5	100,0	1,8	1246
Павлодарская	97,3	0,0	0,0	0,8	1,9	100,0	2,7	166
Северо-Казахстанская	96,8	0,0	1,2	1,6	0,4	100,0	3,2	117
Восточно-Казахстанская	98,3	0,0	0,0	0,8	0,8	100,0	1,7	274
город Астана	90,3	0,0	0,0	4,4	5,3	100,0	9,7	501
город Алматы	85,0	0,0	0,0	9,5	5,5	100,0	15,0	292
<b>Возраст</b>	<b>Регион</b>							
<6 месяцев	Акмолинская	100,0	0,0	0,0	0,0	0,0	0,0	22
	Актюбинская	97,7	0,0	0,0	0,0	2,3	2,3	30
	Алматинская	52,8	2,1	0,0	45,0	0,0	47,2	51
	Атырауская	85,6	0,0	0,0	12,7	1,8	14,4	20

	Западно-Казахстанская	98,0	0,0	0,0	0,0	2,0	100,0	2,0	26
	Жамбылская	97,5	0,0	0,0	2,5	0,0	100,0	2,5	40
	Карагандинская	85,2	0,0	0,0	14,8	0,0	100,0	14,8	26
	Костанайская	78,0	0,0	0,0	17,7	4,3	100,0	22,0	20
	Кызылординская	93,9	0,0	0,0	0,0	6,1	100,0	6,1	21
	Мангистауская	65,5	0,0	0,0	34,5	0,0	100,0	34,5	25
	Южно-Казахстанская	98,7	0,0	0,0	1,3	0,0	100,0	1,3	120
	Павлодарская	95,0	0,0	0,0	5,0	0,0	100,0	5,0	13
	Северо-Казахстанская	100,0	0,0	0,0	0,0	0,0	100,0	0,0	7
	Восточно-Казахстанская	95,2	0,0	0,0	4,8	0,0	100,0	4,8	25
	город Астана	70,8	0,0	0,0	26,6	2,6	100,0	29,2	56
	город Алматы	70,0	0,0	0,0	28,3	1,7	100,0	30,0	30
	Акмолинская	100,0	0,0	0,0	0,0	0,0	100,0	0,0	29
	Актюбинская	100,0	0,0	0,0	0,0	0,0	100,0	0,0	44
	Алматинская	83,2	0,0	0,0	16,8	0,0	100,0	16,8	39
	Атырауская	98,1	0,0	0,0	0,0	1,9	100,0	1,9	19
	Западно-Казахстанская	93,7	0,0	0,0	3,0	3,3	100,0	6,3	19
	Жамбылская	95,4	0,0	0,0	4,6	0,0	100,0	4,6	37
	Карагандинская	100,0	0,0	0,0	0,0	0,0	100,0	0,0	27
	Костанайская	100,0	0,0	0,0	0,0	0,0	100,0	0,0	18
6-11 месяцев	Кызылординская	97,8	0,0	0,0	2,2	0,0	100,0	2,2	20
	Мангистауская	77,8	0,0	0,0	22,2	0,0	100,0	22,2	23
	Южно-Казахстанская	94,9	0,0	0,0	5,1	0,0	100,0	5,1	141
	Павлодарская	100,0	0,0	0,0	0,0	0,0	100,0	0,0	17
	Северо-Казахстанская	100,0	0,0	0,0	0,0	0,0	100,0	0,0	10
	Восточно-Казахстанская	100,0	0,0	0,0	0,0	0,0	100,0	0,0	27
	город Астана	100,0	0,0	0,0	0,0	0,0	100,0	0,0	45
	город Алматы	100,0	0,0	0,0	0,0	0,0	100,0	0,0	25
	Акмолинская	100,0	0,0	0,0	0,0	0,0	100,0	0,0	39
	Актюбинская	99,1	0,0	0,0	0,9	0,0	100,0	0,9	83
	Алматинская	88,3	1,0	0,0	8,7	1,9	100,0	11,7	90
	Атырауская	97,1	0,0	0,0	2,9	0,0	100,0	2,9	43
	Западно-Казахстанская	99,0	0,0	1,0	0,0	0,0	100,0	1,0	49
	Жамбылская	99,1	0,0	0,0	0,9	0,0	100,0	0,9	91
	Карагандинская	91,3	0,0	0,0	8,7	0,0	100,0	8,7	77
	Костанайская	95,2	0,0	0,0	3,2	1,6	100,0	4,8	43
12-23 месяцев	Кызылординская	99,0	0,0	0,0	0,0	1,0	100,0	1,0	44
	Мангистауская	89,1	0,0	0,0	10,0	0,9	100,0	10,9	46
	Южно-Казахстанская	98,9	0,0	1,1	0,0	0,0	100,0	1,1	230
	Павлодарская	97,9	0,0	0,0	2,1	0,0	100,0	2,1	32
	Северо-Казахстанская	97,9	0,0	0,0	2,1	0,0	100,0	2,1	25
	Восточно-Казахстанская	100,0	0,0	0,0	0,0	0,0	100,0	0,0	49
	город Астана	95,3	0,0	0,0	4,7	0,0	100,0	4,7	92
	город Алматы	97,1	0,0	0,0	2,9	0,0	100,0	2,9	39
24-35 месяцев	Акмолинская	97,2	0,0	0,0	2,8	0,0	100,0	2,8	47
	Актюбинская	96,8	0,0	0,0	1,0	2,2	100,0	3,2	72

	Алматинская	92,3	0,0	0,0	5,9	1,8	100,0	7,7	73
	Атырауская	98,2	0,0	0,0	0,0	1,8	100,0	1,8	46
	Западно- Казахстанская	98,7	0,0	0,0	0,0	1,3	100,0	1,3	49
	Жамбылская	100,0	0,0	0,0	0,0	0,0	100,0	0,0	86
	Карагандинская	93,4	0,0	0,0	6,6	0,0	100,0	6,6	96
	Костанайская	100,0	0,0	0,0	0,0	0,0	100,0	0,0	54
	Кызылординская	98,7	0,0	0,0	0,0	1,3	100,0	1,3	37
	Мангистауская	92,4	0,0	0,0	7,6	0,0	100,0	7,6	45
	Южно-Казахстанская	100,0	0,0	0,0	0,0	0,0	100,0	0,0	191
	Павлодарская	98,5	0,0	0,0	0,0	1,5	100,0	1,5	42
	Северо- Казахстанская	94,4	0,0	3,5	2,1	0,0	100,0	5,6	22
	Восточно- Казахстанская	97,7	0,0	0,0	0,0	2,3	100,0	2,3	54
	город Астана	97,0	0,0	0,0	0,0	3,0	100,0	3,0	88
	город Алматы	85,4	0,0	0,0	12,1	2,5	100,0	14,6	42
	Акмолинская	98,8	0,0	0,0	1,2	0,0	100,0	1,2	44
	Актюбинская	96,8	0,0	0,0	1,5	1,7	100,0	3,2	58
	Алматинская	100,0	0,0	0,0	0,0	0,0	100,0	0,0	70
	Атырауская	97,6	0,0	0,0	1,9	0,5	100,0	2,4	41
	Западно- Казахстанская	97,3	0,0	0,0	2,7	0,0	100,0	2,7	35
	Жамбылская	98,9	0,0	0,0	1,1	0,0	100,0	1,1	80
	Карагандинская	96,7	0,0	0,0	3,3	0,0	100,0	3,3	77
36-47 месяцев	Костанайская	97,7	0,0	0,0	1,0	1,3	100,0	2,3	56
	Кызылординская	98,3	0,0	0,0	0,0	1,7	100,0	1,7	44
	Мангистауская	90,4	0,0	0,0	5,0	4,7	100,0	9,6	48
	Южно-Казахстанская	98,7	0,0	0,4	0,4	0,6	100,0	1,3	336
	Павлодарская	97,5	0,0	0,0	0,0	2,5	100,0	2,5	24
	Северо- Казахстанская	97,6	0,0	2,4	0,0	0,0	100,0	2,4	24
	Восточно- Казахстанская	96,4	0,0	0,0	1,8	1,8	100,0	3,6	61
	город Астана	92,9	0,0	0,0	1,6	5,5	100,0	7,1	130
	город Алматы	87,3	0,0	0,0	10,1	2,6	100,0	12,7	79
	Акмолинская	100,0	0,0	0,0	0,0	0,0	100,0	0,0	45
	Актюбинская	95,1	0,0	0,0	2,9	2,0	100,0	4,9	87
	Алматинская	98,6	0,0	0,0	1,4	0,0	100,0	1,4	89
	Атырауская	98,1	0,0	0,0	0,0	1,9	100,0	1,9	32
	Западно- Казахстанская	92,9	0,0	0,0	5,9	1,1	100,0	7,1	49
	Жамбылская	97,8	0,0	0,0	2,2	0,0	100,0	2,2	80
	Карагандинская	86,3	0,0	0,0	13,7	0,0	100,0	13,7	78
48-59 месяцев	Костанайская	95,2	0,0	0,0	1,1	3,8	100,0	4,8	48
	Кызылординская	95,3	0,0	0,0	1,2	3,5	100,0	4,7	48
	Мангистауская	70,7	0,0	1,0	6,2	22,1	100,0	29,3	38
	Южно-Казахстанская	97,0	0,0	0,0	1,3	1,7	100,0	3,0	228
	Павлодарская	94,7	0,0	0,0	0,0	5,3	100,0	5,3	37
	Северо- Казахстанская	95,1	0,0	0,0	3,0	1,8	100,0	4,9	28
	Восточно- Казахстанская	100,0	0,0	0,0	0,0	0,0	100,0	0,0	58
	город Астана	81,8	0,0	0,0	1,1	17,0	100,0	18,2	90
	город Алматы	77,5	0,0	0,0	6,5	16,0	100,0	22,5	78

**Таблица DQ.13. Аккумуляция в результатах антропометрических измерений**

Распределение результатов измерения веса и роста/длины по десятичным знакам в числовом значении сообщенных результатов измерения, Казахстан, 2015 год

	Вес		Рост или длина	
	Число	Процент	Число	Процент
Всего	5311	100,0	5313	100,0
<b>Цифры</b>				
0	280	5,3	274	5,2
1	675	12,7	717	13,5
2	683	12,9	757	14,2
3	655	12,3	761	14,3
4	498	9,4	648	12,2
5	409	7,7	328	6,2
6	500	9,4	522	9,8
7	451	8,5	463	8,7
8	658	12,4	430	8,1
9	503	9,5	413	7,8
0 или 5	689	13,0	602	11,3

**График DQ.2. Распределение результатов измерения веса и роста/длины по десятичным знакам в числовом значении сообщенных результатов измерения, Казахстан, 2015 год**

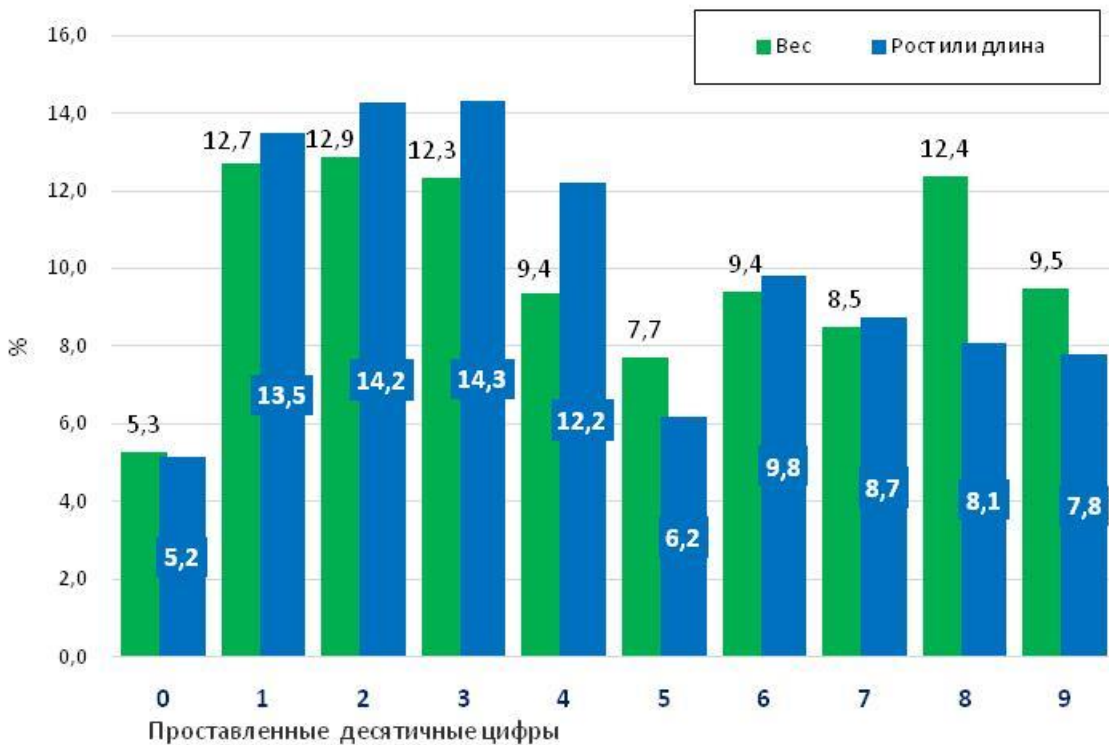



**Таблица DQ.14. Ознакомление со свидетельствами о рождении**

Процентное распределение детей в возрасте до 5 лет в зависимости от наличия свидетельства о рождении и процентная доля свидетельств, которые интервьюер видел, Казахстан, 2015 год

	Дети, чье свидетельство о рождении:		Дети, не имеющие свидетельства о рождении	НЗ /пропуск	Всего	Процент свидетельств о рождении, которые интервьюер видел (1)/(1+2)*100	Число детей в возрасте до 5 лет
	интервьюер видел (1)	интервьюер не видел (2)					
Всего	78,2	21,3	0,5	0,0	100,0	78,6	5510
<b>Регион</b>							
Акмолинская	91,0	9,0	0,0	0,0	100,0	91,0	225
Актюбинская	71,4	28,6	0,0	0,0	100,0	71,4	376
Алматинская	58,5	40,6	0,9	0,0	100,0	59,0	413
Атырауская	78,0	20,9	1,1	0,0	100,0	78,9	202
Западно-Казахстанская	80,1	19,1	0,8	0,0	100,0	80,8	227
Жамбылская	87,7	11,5	0,8	0,0	100,0	88,4	414
Карагандинская	85,3	14,0	0,7	0,0	100,0	85,9	381
Костанайская	87,5	12,5	0,0	0,0	100,0	87,5	239
Кызылординская	85,5	13,4	1,1	0,0	100,0	86,4	214
Мангистауская	65,7	34,1	0,2	0,0	100,0	65,8	224
Южно-Казахстанская	77,7	21,8	0,5	0,0	100,0	78,1	1246
Павлодарская	90,9	8,7	0,4	0,0	100,0	91,2	166
Северо-Казахстанская	83,1	16,3	0,5	0,0	100,0	83,6	117
Восточно-Казахстанская	93,5	6,5	0,0	0,0	100,0	93,5	274
город Астана	67,3	32,1	0,5	0,0	100,0	67,7	501
город Алматы	74,9	24,3	0,8	0,0	100,0	75,5	292
<b>Местность</b>							
Городская	78,2	21,5	0,4	0,0	100,0	78,4	2704
Сельская	78,3	21,1	0,7	0,0	100,0	78,8	2806
<b>Возраст ребенка</b>							
0-5 месяцев	78,1	17,1	4,8	0,0	100,0	82,0	531
6-11 месяцев	77,2	22,8	0,0	0,0	100,0	77,2	540
12-23 месяцев	80,0	20,0	0,0	0,0	100,0	80,0	1071
24-35 месяцев	81,5	18,5	0,0	0,0	100,0	81,5	1045
36-47 месяцев	76,0	23,7	0,2	0,0	100,0	76,2	1208
48-59 месяцев	76,4	23,6	0,0	0,0	100,0	76,4	1114

**Таблица DQ.15: Ознакомление с паспортами/прививочными картами дома и в медучреждении**

Процентное распределение детей в возрасте 0-35 месяцев в зависимости от наличия паспорта/прививочной карты и процентная доля паспортов/прививочных карт, которые интервьюер видел, Казахстан, 2015 год

	Дети, не имеющие паспорта/прививочной карты, которые:		Дети, имеющие паспорт/прививочную карту дома, которую:			Дети, имеющие паспорт/карту прививок в медучреждении			Процент паспортов/прививочных карт, которые интервьюер видел (дома и/или в медучреждении)	Число детей в возрасте 0-35 месяцев
	имели паспорт/прививочную карту дома раньше	никогда не имели паспорта/прививочной карты дома	интервьюер видел дома	интервьюер не видел дома	Пропуск/НЗ	Интервьюер видел в медучреждении	Интервьюер не видел в медучреждении	Пропуск/НЗ		
<b>Всего</b>	19,4	2,1	9,8	68,4	0,3	97,3	1,0	1,8	98,0	3188
<b>Регион</b>										
Акмолинская	9,8	3,8	40,9	44,3	1,2	96,9	0,5	2,6	98,4	136
Актюбинская	1,0	9,4	,5	89,1	0,0	99,7	0,0	0,3	99,7	230
Алматинская	19,2	5,5	7,3	66,6	1,5	95,5	0,4	4,0	97,0	254
Атырауская	46,3	1,7	2,4	49,6	0,0	97,9	0,0	2,1	99,4	129
Западно-Казахстанская	19,0	0,8	2,5	77,7	0,0	98,7	0,0	1,3	98,7	143
Жамбылская	92,6	2,6	3,0	1,8	0,0	99,0	0,8	0,3	99,2	254
Карагандинская	0,0	0,6	10,5	88,9	0,0	98,1	0,5	1,4	98,1	226
Костанайская	83,5	2,6	2,4	11,5	0,0	100,0	0,0	0,0	100,0	134
Кызылординская	2,1	0,0	8,6	89,0	0,3	99,3	0,3	0,4	99,3	122
Мангистауская	8,4	0,6	3,0	88,0	0,0	96,2	0,7	3,1	96,5	138
Южно-Казахстанская	1,6	0,0	1,7	96,5	0,3	99,5	0,5	0,0	99,7	681
Павлодарская	23,3	4,8	6,8	64,5	0,6	93,4	0,0	6,6	98,8	105
Северо-Казахстанская	23,1	4,5	35,6	36,8	0,0	92,8	4,9	2,3	94,4	65
Восточно-Казахстанская	12,2	0,0	12,0	75,8	0,0	99,2	0,8	0,0	99,2	155
город Астана	5,5	0,2	42,3	52,0	0,0	96,9	1,7	1,4	97,6	281
город Алматы	16,9	2,3	1,0	79,8	0,0	79,2	8,8	12,0	81,2	136
<b>Местность</b>										
Городская	18,5	2,1	14,0	65,2	0,3	96,1	1,5	2,3	97,1	1574
Сельская	20,3	2,2	5,7	71,5	0,3	98,3	0,4	1,2	98,8	1614
<b>Возраст ребенка</b>										
0-5 месяцев	17,3	4,1	13,3	64,8	0,5	97,0	1,2	1,8	97,8	531
6-11 месяцев	17,0	2,2	7,3	73,2	0,3	98,8	0,1	1,1	99,1	540
12-23 месяцев	20,0	1,2	10,0	68,6	0,2	97,2	1,0	1,8	98,1	1071
24-35 месяцев	21,2	2,0	9,0	67,5	0,2	96,6	1,2	2,1	97,3	1045

**Таблица DQ.16. Осмотр мест для мытья рук**

Процентное распределение осмотренных интервьюером мест для мытья рук во всех опрошенных домохозяйствах, Казахстан, 2015 год

	Место для мытья рук				Всего	Число опрошенных домохозяйств
	Осмотрено	Не осмотрено				
		В жилище/на участке или во дворе отсутствует	Разрешение на осмотр не было получено	Другое		
<b>Всего</b>	97,3	0,2	2,4	0,1	100,0	16500
<b>Регион</b>						
Акмолинская	99,0	0,1	0,8	0,0	100,0	944
Актюбинская	99,9	0,0	0,1	0,0	100,0	983
Алматинская	93,0	1,7	5,3	0,0	100,0	1260
Атырауская	99,2	0,0	0,8	0,0	100,0	456
Западно-Казахстанская	98,8	0,0	0,9	0,3	100,0	764
Жамбылская	98,7	0,0	1,3	0,0	100,0	880
Карагандинская	97,4	0,0	2,6	0,0	100,0	1614
Костанайская	96,4	0,0	3,6	0,0	100,0	978
Кызылординская	99,8	0,0	0,2	0,0	100,0	402
Мангистауская	97,0	0,0	3,0	0,0	100,0	412
Южно-Казахстанская	97,9	0,0	2,1	0,0	100,0	2055
Павлодарская	99,4	0,0	0,4	0,2	100,0	829
Северо-Казахстанская	98,5	0,1	1,3	0,1	100,0	645
Восточно-Казахстанская	99,2	0,0	0,8	0,0	100,0	1523
город Астана	95,3	0,3	4,4	0,1	100,0	1310
город Алматы	93,3	0,0	6,3	0,4	100,0	1445
<b>Местность</b>						
Городская	96,6	0,0	3,3	0,1	100,0	9967
Сельская	98,4	0,4	1,2	0,1	100,0	6533
<b>Квинтиль индекса благосостояния</b>						
Беднейший	98,0	0,3	1,6	0,1	100,0	3035
Второй	98,3	0,1	1,5	0,1	100,0	2646
Средний	97,3	0,3	2,3	0,1	100,0	3109
Четвертый	96,6	0,1	3,2	0,1	100,0	3979
Богатейший	96,9	0,1	3,1	0,0	100,0	3731

**Таблица DQ.17. Респонденты по Вопроснику о детях в возрасте до 5 лет**

Распределение детей в возрасте до пяти лет по респонденту по Вопроснику о детях в возрасте до 5 лет, Казахстан, 2015 год

	Мать в домохозяйстве проживает	Матери в домохозяйстве нет, определено лицо, осуществляющее основной уход за ребенком:		Всего	Число детей в возрасте до 5 лет
		отец	другое лицо женского пола		
<b>Всего</b>	97,5	0,0	2,5	100,0	5877
<b>Возраст</b>					
0	99,0	0,0	1,0	100,0	1187
1	97,6	0,0	2,4	100,0	1126
2	97,3	0,0	2,7	100,0	1121
3	97,4	0,1	2,5	100,0	1295
4	96,0	0,1	3,9	100,0	1148

**Таблица DQ.18. Выбор детей в возрасте 1-14 лет для опроса по модулю о дисциплинировании детей**

Процентное распределение домохозяйств по числу детей в возрасте 1-14 лет и процент домохозяйств как минимум с двумя детьми в возрасте 1-14 лет, в которых был правильно выбран один ребенок для опроса по модулю о дисциплинировании детей, Казахстан, 2015 год

	Число детей в возрасте 1-14 лет			Всего	Число домохозяйств	Процент домохозяйств, в которых ребенок был выбран правильным образом	Число домохозяйств с 2 –мя и более детьми в возрасте 1-14 лет
	Нет	Один	Два и более				
Всего	52,9	21,6	25,5	100,0	16500	98,9	4211
<b>Регион</b>							
Акмолинская	59,3	22,7	18,0	100,0	944	99,4	170
Актюбинская	48,9	20,9	30,2	100,0	983	98,2	297
Алматинская	47,8	24,7	27,5	100,0	1260	99,6	347
Атырауская	43,8	21,3	34,9	100,0	456	98,7	159
Западно-Казахстанская	54,3	24,3	21,4	100,0	764	94,7	164
Жамбылская	39,8	23,3	36,9	100,0	880	100,0	325
Карагандинская	62,8	18,9	18,3	100,0	1614	98,2	296
Костанайская	58,5	23,4	18,1	100,0	978	99,3	177
Кызылординская	37,4	19,2	43,3	100,0	402	99,1	174
Мангистауская	36,5	21,3	42,2	100,0	412	99,3	174
Южно-Казахстанская	31,2	21,4	47,4	100,0	2055	99,1	973
Павлодарская	62,9	22,8	14,3	100,0	829	98,8	119
Северо-Казахстанская	66,7	18,1	15,3	100,0	645	98,7	98
Восточно-Казахстанская	67,9	18,2	13,9	100,0	1523	98,5	211
город Астана	52,2	25,0	22,7	100,0	1310	99,4	298
город Алматы	64,0	20,1	15,9	100,0	1445	99,7	230
<b>Местность</b>							
Городская	59,2	21,5	19,3	100,0	9967	99,2	1920
Сельская	43,3	21,7	35,1	100,0	6533	98,8	2291
<b>Квинтиль индекса благосостояния</b>							
Беднейший	49,5	17,5	33,0	100,0	3035	98,2	1001
Второй	41,2	23,2	35,6	100,0	2646	99,2	941
Средний	50,2	22,7	27,1	100,0	3109	98,8	844
Четвертый	63,5	19,4	17,2	100,0	3979	99,5	683
Богатейший	55,0	25,1	19,9	100,0	3731	99,4	741

**Таблица DQ.19. Посещаемость образовательных учреждений в разбивке по однолетним возрастным группам**

Распределение населения домохозяйств в возрасте 5-24 лет по уровню образования и году обучения в текущем (или предыдущем) учебном году, Казахстан, 2015 год

	Не посещают учебное заведение	В настоящее время посещают																	Число членов домохозяйств			
		Дошкольное учреждение	Класс начальной школы				Класс основной средней школы					Класс общей средней школы		Техническое и профессиональное				Учебное заведение выше среднего (ВУЗ)		ИЗ/пропуск	Всего	
			1	2	3	4	5	6	7	8	9	10	11	1	2	3	4					
<b>Возраст на начало учебного года</b>																						
5	28,1	69,2	2,7	0,0	0,0	0,0	0,0	0,0	0,0	0,0	0,0	0,0	0,0	0,0	0,0	0,0	0,0	0,0	0,0	0,0	100	1107
6	3,6	28,9	65,8	1,6	0,0	0,0	0,0	0,0	0,0	0,0	0,0	0,0	0,0	0,0	0,0	0,0	0,0	0,0	0,0	0,0	100	1186
7	0,5	0,3	30,9	64,2	4,1	0,0	0,0	0,0	0,0	0,0	0,0	0,0	0,0	0,0	0,0	0,0	0,0	0,0	0,0	0,0	100	1134
8	0,7	0,0	1,7	32,4	62,0	2,9	0,1	0,0	0,1	0,0	0,1	0,0	0,0	0,0	0,0	0,0	0,0	0,0	0,0	0,0	100	1081
9	0,1	0,0	0,1	1,0	33,0	60,8	4,8	0,1	0,0	0,0	0,0	0,1	0,0	0,0	0,0	0,0	0,0	0,0	0,0	0,0	100	999
10	0,3	0,0	0,0	0,0	1,0	36,2	57,6	4,9	0,0	0,0	0,0	0,0	0,0	0,0	0,0	0,0	0,0	0,0	0,0	0,0	100	989
11	0,4	0,0	0,1	0,1	0,0	1,3	28,3	66,0	3,9	0,0	0,0	0,0	0,0	0,0	0,0	0,0	0,0	0,0	0,0	0,0	100	825
12	0,2	0,0	0,0	0,0	0,0	0,2	1,8	30,4	61,5	5,9	0,0	0,0	0,0	0,0	0,0	0,0	0,0	0,0	0,0	0,0	100	787
13	0,1	0,0	0,0	0,0	0,0	0,1	0,1	2,1	31,3	60,7	5,7	0,0	0,0	0,0	0,0	0,0	0,0	0,0	0,0	0,0	100	778
14	0,2	0,0	0,0	0,0	0,0	0,0	0,1	0,1	2,1	32,7	59,8	4,3	0,0	0,7	0,0	0,0	0,0	0,0	0,0	0,0	100	738
15	0,8	0,0	0,0	0,0	0,0	0,0	0,0	0,0	0,1	2,8	43,2	35,5	2,7	14,3	0,7	0,0	0,0	0,0	0,0	0,0	100	748
16	2,1	0,0	0,0	0,0	0,0	0,0	0,0	0,0	0,0	0,3	2,8	29,1	35,8	16,1	13,4	0,3	0,0	0,0	0,0	0,0	100	645
17	13,5	0,0	0,0	0,0	0,0	0,0	0,0	0,0	0,0	0,0	0,0	1,9	33,7	7,2	16,6	13,2	0,2	13,7	0,0	0,0	100	560
18	21,8	0,0	0,0	0,0	0,0	0,0	0,0	0,0	0,0	0,0	0,0	0,1	1,0	4,7	12,3	20,5	6,2	33,4	0,0	0,0	100	541
19	42,5	0,0	0,0	0,0	0,0	0,0	0,0	0,0	0,0	0,0	0,0	0,0	0,1	0,4	6,2	12,9	7,2	30,8	0,0	0,0	100	603
20	57,4	0,0	0,0	0,0	0,0	0,0	0,0	0,0	0,0	0,0	0,0	0,0	0,3	0,4	1,3	4,9	1,8	34,1	0,0	0,0	100	638
21	71,4	0,0	0,0	0,0	0,0	0,0	0,0	0,0	0,0	0,0	0,0	0,0	0,0	0,2	1,2	1,8	0,9	24,7	0,0	0,0	100	843
22	86,1	0,0	0,0	0,0	0,0	0,0	0,0	0,0	0,0	0,0	0,0	0,0	0,0	0,0	0,2	1,3	0,3	12,1	0,0	0,0	100	797
23	90,5	0,0	0,0	0,0	0,0	0,0	0,0	0,0	0,0	0,0	0,0	0,0	0,0	0,0	0,0	0,1	0,1	9,2	0,1	0,0	100	825
24 <sup>а</sup>	96,0	0,1	0,0	0,0	0,0	0,0	0,0	0,0	0,0	0,0	0,0	0,0	0,0	0,0	0,0	0,5	0,0	3,4	0,0	0,0	100	737

<sup>а</sup> Лица в возрасте 25 лет на момент опроса, которым было 24 года на начало учебного года, исключаются, поскольку информация о посещаемости собиралась только для лиц в возрасте 5-24 лет на момент опроса.

## Приложение Е. Показатели MICS, Казахстан, 2015: Числители и знаменатели

ПОКАЗАТЕЛЬ MICS	Модуль <sup>68</sup>	Числитель	Знаменатель	Номер показателя ЦРТ <sup>69</sup>	
<b>ПИТАНИЕ</b>					
2.1a 2.1b	Распространенность недостаточного веса	AN	Число детей в возрасте до 5 лет, у которых показатель отношения веса к возрасту ниже медианного значения этого показателя для детей того же возраста, установленного ВОЗ: (а) на два стандартных отклонения (умеренная и сильная степень отклонения от нормы), (б) на три стандартных отклонения (сильная степень отклонения от нормы).	Общее число детей в возрасте до 5 лет	ЦРТ 1.8
2.2a 2.2b	Распространенность отставания в росте	AN	Число детей в возрасте до 5 лет, у которых показатель отношения роста к возрасту ниже медианного значения этого показателя для детей того же возраста, установленного ВОЗ: (а) на два стандартных отклонения (умеренная и сильная степень отклонения от нормы), (б) на три стандартных отклонения (сильная степень отклонения от нормы).	Общее число детей в возрасте до 5 лет	
2.3a 2.3b	Распространенность истощения	AN	Число детей в возрасте до 5 лет, у которых отношение веса к росту ниже медианного значения этого показателя для детей того же возраста, установленного ВОЗ: (а) на два стандартных отклонения (умеренная и сильная степень отклонения от нормы), (б) на три стандартных отклонения (сильная степень отклонения от нормы).	Общее число детей в возрасте до 5 лет	
2.4	Распространенность избыточного веса	AN	Число детей в возрасте до 5 лет, у которых показатель отношения веса к росту на два стандартных отклонения выше медианного значения этого показателя для детей того же возраста, установленного ВОЗ.	Общее число детей в возрасте до 5 лет	
2.5	Дети, когда-либо находившиеся на грудном вскармливании	MN	Число женщин, родивших живого ребенка в последние 2 года, которые когда-либо кормили последнего рожденного живым ребенком грудью	Общее число женщин, родивших живого ребенка в последние 2 года	

<sup>68</sup> Некоторые показатели строятся на основе вопросов из нескольких модулей вопросников MICS. В таких случаях указан(ы) лишь модуль(и), содержащий(е) основную часть необходимой информации.

<sup>69</sup> Показатели Целей развития тысячелетия (ЦРТ), сформулированные в Декларации тысячелетия ООН, по состоянию на 15 января 2008 г.:

<http://mdgs.un.org/unsd/mdg/Host.aspx?Content=Indicators/OfficialList.htm>, доступные по состоянию на 10 июня 2013 г.

ПОКАЗАТЕЛЬ MICS		Модуль <sup>68</sup>	Числитель	Знаменатель	Номер показателя ЦРТ <sup>69</sup>
2.6	Раннее начало грудного вскармливания	MN	Число женщин, родивших живого ребенка в последние 2 года, которые приложили последнего новорожденного к груди в первый час после родов	Общее число женщин, родивших живого ребенка в последние 2 года	
2.7	Исключительно грудное вскармливание до 6 месяцев	BD	Число младенцев в возрасте до 6 месяцев, находящихся на исключительно грудном вскармливании <sup>70</sup>	Общее число младенцев в возрасте до 6 месяцев	
2.8	Преимущественно грудное вскармливание до 6 месяцев	BD	Число младенцев в возрасте до 6 месяцев, которые в течение предыдущего дня получали грудное молоко в качестве основного источника питания <sup>71</sup>	Общее число младенцев в возрасте до 6 месяцев	
2.9	Продолжение грудного вскармливания в возрасте 1 года	BD	Число детей в возрасте 12–15 месяцев, которые в течение предыдущего дня получали грудное молоко	Общее число детей в возрасте 12–15 месяцев	
2.10	Продолжение грудного вскармливания в возрасте 2 лет	BD	Число детей в возрасте 20–23 месяцев, которые в течение предыдущего дня получали грудное молоко	Общее число детей в возрасте 20–23 месяцев	
2.11	Медианная продолжительность грудного вскармливания	BD	Возраст в месяцах, в котором 50процентов детей в возрасте 0–35 месяцев не получали грудного молока в течение предыдущего дня		
2.12	Грудное вскармливание в соответствии с возрастом	BD	Число детей в возрасте 0–23 месяцев, которые в течение предыдущего дня вскармливались должным образом <sup>72</sup>	Общее число детей в возрасте 0–23 месяцев	
2.13	Введение твердой, полутвердой или мягкой пищи	BD	Число младенцев в возрасте 6–8 месяцев, которые в течение предыдущего дня получали твердую, полутвердую или мягкую пищу	Общее число младенцев в возрасте 6–8 месяцев	
2.14	Частота вскармливания молоком детей, не вскармливаемых грудью	BD	Число не вскармливаемых грудью детей в возрасте 6–23 месяцев, которые в течение предыдущего дня получали молочную пищу как минимум 2 раза	Общее число не вскармливаемых грудью детей в возрасте 6–23 месяцев	
2.15	Минимальная частота кормлений	BD	Число детей в возрасте 6–23 месяцев, которые в течение предыдущего дня получали твердую, полутвердую или мягкую пищу (плюс молочное питание в случае детей, не вскармливаемых грудным молоком) минимальное или большее число раз <sup>73</sup>	Общее число детей в возрасте 6–23 месяцев	

<sup>70</sup> Младенцы, вскармливаемые грудным молоком и не получающие никакие другие жидкости и пищу, за исключением раствора для пероральной регидратации, витаминных, минеральных добавок и лекарств.

<sup>71</sup> Младенцы, вскармливаемые грудным молоком и получающие определенные другие жидкости (воду и напитки на водной основе, фруктовый сок, ритуальные жидкости, раствор для пероральной регидратации, капли, витамины, минералы и лекарства), но не получающие ничего более (в частности, не человеческое молоко и жидкую пищу).

<sup>72</sup> Младенцы в возрасте 0–5 месяцев, которые находятся на исключительно грудном вскармливании, и дети в возрасте 6–23 месяцев, которые находятся на грудном вскармливании и получают твердую, полутвердую или мягкую пищу.

<sup>73</sup> Дети, находящиеся на грудном вскармливании: дети, получающие твердую, полутвердую или мягкую пищу: два раза – дети в возрасте 6–8 месяцев и три раза – дети в возрасте 9–23 месяцев; дети, не находящиеся на грудном вскармливании: дети, получающие твердую, полутвердую или мягкую пищу либо молочное питание: четыре раза – дети в возрасте 6–23 месяцев.

ПОКАЗАТЕЛЬ MICS		Модуль <sup>68</sup>	Числитель	Знаменатель	Номер показателя ЦРТ <sup>69</sup>
2.16	Минимальное пищевое разнообразие	BD	Число детей в возрасте 6–23 месяцев, которые в течение предыдущего дня получали пищу из 4 или большего количества пищевых групп <sup>74</sup>	Общее число детей в возрасте 6–23 месяцев	
2.17a 2.17b	Минимально приемлемое питание	BD	(а) Число вскармливаемых грудью детей в возрасте 6–23 месяцев, пища которых в течение предыдущего дня была по меньшей мере минимально разнообразной и принималась по меньшей мере с минимальной частотой. (б) Число не вскармливаемых грудью детей в возрасте 6–23 месяцев, имевших по меньшей мере 2 приема молочной пищи и пища которых, не включая молочную, в течение предыдущего дня была по меньшей мере минимально разнообразной и принималась по меньшей мере с минимальной частотой.	(а) Число вскармливаемых грудью детей в возрасте 6–23 месяцев.  (б) Число не вскармливаемых грудью детей в возрасте 6–23 месяцев.	
2.18	Вскармливание из бутылочки	BD	Число детей в возрасте 0–23 месяцев, которые в течение предыдущего дня вскармливались из бутылочки	Общее число детей в возрасте 0–23 месяцев	
2.19	Потребление йодированной соли	SI	Число домохозяйств с результатом анализа соли, составившим 15 или более частей йодата на миллион	Общее число домохозяйств, в которых соль была проанализирована или отсутствовала	
2.20	Младенцы, имевшие при рождении низкий вес	MN	Число младенцев, родившихся последними и живыми в последние 2 года с весом при рождении менее 2 500 граммов	Общее число живых младенцев, родившихся последними и живыми в последние 2 года	
2.21	Младенцы, которые были взвешены при рождении	MN	Число младенцев, родившихся последними и живыми в последние 2 года, которые были взвешены при рождении	Общее число младенцев, родившихся последними и живыми в последние 2 года	

### ЗДОРОВЬЕ ДЕТЕЙ

3.1	Охват прививками от туберкулеза	IM	Число детей в возрасте 12–23 месяцев, которым к первому дню рождения сделана прививка БЦЖ	Общее число детей в возрасте 12–23 месяцев	
3.2	Охват прививками от полиомиелита	IM	Число детей в возрасте 12–23 месяцев, которым к первому дню рождения введена третья доза вакцины ОПВ (ОПВ-3)	Общее число детей в возрасте 12–23 месяцев	

<sup>74</sup> Показатель основан на потреблении любого количества пищи из как минимум 4-х из 7-ми следующих пищевых групп: 1) зерновые, корнеплоды и клубни, 2) бобовые и орехи, 3) молочные продукты (молоко, йогурт, сыр), 4) мясная пища (мясо, рыба, птица и печень/субпродукты), 5) яйца, 6) фрукты и овощи, богатые витамином А, а также 7) другие фрукты и овощи.



ПОКАЗАТЕЛЬ MICS		Модуль <sup>68</sup>	Числитель	Знаменатель	Номер показателя ЦРТ <sup>69</sup>
3.3	Охват прививками от коклюша, дифтерии, столбняка ((А)КДС)	IM	Число детей в возрасте 12–23 месяцев, которым к первому дню рождения жизни введена третья доза вакцины (А)КДС ((А)КДС-3)	Общее число детей в возрасте 12–23 месяцев	
3.4	Охват прививками от кори <sup>75</sup>	IM	Число детей в возрасте 24-35 месяцев, которым ко второму дню рождения сделана прививка от кори	Общее число детей в возрасте 24-35 месяцев	ЦРТ 4.3
3.5	Охват прививками от гепатита В	IM	Число детей в возрасте 12–23 месяцев, которым к первому дню рождения сделана третья доза вакцины от гепатита В (ГепВ-3/ВГВ-3)	Общее число детей в возрасте 12–23 месяцев	
3.6	Охват прививками от гемофильной инфекции типа b (ХИБ)	IM	Число детей в возрасте 12–23 месяцев, которым к первому дню рождения сделана третья доза вакцины от гемофильной инфекции типа b (ХИБ-3)	Общее число детей в возрасте 12–23 месяцев	
3.8	Полный охват прививками	IM	Число детей в возрасте 24-35 месяцев, которым к первому дню рождения (от кори – ко второму дню рождения) сделаны все прививки <sup>76</sup> , рекомендованные согласно национальному прививочному календарю	Общее число детей в возрасте 24-35 месяцев	
3.15	Использование твердых видов топлива для приготовления пищи	HC	Число лиц, проживающих в домохозяйствах, в которых в качестве основного источника бытовой энергии для приготовления пищи используются твердые виды топлива	Общее число членов домохозяйств	

ВОДОСНАБЖЕНИЕ И САНИТАРИЯ					
4.1	Использование улучшенных источников питьевой воды	WS	Число членов домохозяйств, использующих улучшенные источники питьевой воды	Общее число членов домохозяйств	ЦРТ 7.8
4.2	Очистка воды	WS	Число членов домохозяйств, использующих неулучшенные источники питьевой воды и применяющих надлежащий способ очистки	Общее число членов домохозяйств, имеющих доступ к неулучшенным источникам питьевой воды	
4.3	Доступ к улучшенной санитарии	WS	Число членов домохозяйств, использующих улучшенные санитарно-гигиенические устройства, не используемые совместно с другими лицами	Общее число членов домохозяйств	ЦРТ 7.9
4.5	Место для мытья рук	HW	Число домохозяйств, в которых имеется специальное место для мытья рук, где есть вода и мыло	Общее число домохозяйств	
4.6	Наличие мыла <sup>77</sup>	HW	Число домохозяйств, в которых есть мыло	Общее число домохозяйств	

<sup>75</sup> В странах, где вакцинация от кори проводится до 12 месяцев согласно графику прививок, показатель рассчитывается как доля детей в возрасте 12–23 месяцев, которым сделана прививка от кори к возрасту 12 месяцев.

<sup>76</sup> Полный охват прививками включает следующее: одна доза вакцины БЦЖ и три дозы вакцины от полиомиелита, АКДС, ВГВ и ХИБ– вводимые к возрасту 12 месяцев и одна доза вакцины от кори – вводимая к возрасту 24 месяцев (согласно национальному Календарю прививок в Казахстане, вакцина против кори вводится в возрасте 12-15 месяцев).

<sup>77</sup> Наименование показателя было изменено от стандартного «Показатель MICS 4.6 - Наличие мыла или другого моющего средства», поскольку другие моющие средства, такие как зола, глина или песок не применяются в Казахстане.

ПОКАЗАТЕЛЬ MICS	Модуль <sup>68</sup>	Числитель	Знаменатель	Номер показателя ЦРТ <sup>69</sup>
<b>РЕПРОДУКТИВНОЕ ЗДОРОВЬЕ</b>				
-	Суммарный коэффициент рождаемости <sup>78</sup>	CM	Суммарный коэффициент рождаемости среди женщин в возрасте 15–49 лет	
5.1	Коэффициент рождаемости среди подростков <sup>79</sup>	CM	Повозрастной коэффициент рождаемости среди женщин в возрасте 15–19 лет	ЦРТ 5.4
5.2	Раннее деторождение	CM	Число женщин в возрасте 20–24 лет, которые родили как минимум одного живого ребенка до достижения ими возраста 18 лет	Общее число женщин в возрасте 20–24 лет
5.3	Уровень распространения контрацепции	CP	Число женщин в возрасте 15–49 лет, которые в настоящее время состоят в (не)официальном браке и которые пользуются (или партнер которых пользуется) тем или иным (современным или традиционным) методом контрацепции	Общее число женщин в возрасте 15–49 лет, которые в настоящее время состоят в (не)официальном браке
5.4	Неудовлетворенная потребность в контрацепции <sup>80</sup>	UN	Число фертильных женщин в возрасте 15–49 лет, которые в настоящее время состоят в (не)официальном браке и которые испытывают потребность в планировании сроков рождения детей или ограничении числа детей и при этом сейчас не пользуются контрацепцией	Общее число женщин в возрасте 15–49 лет, которые в настоящее время состоят в (не)официальном браке
5.5a 5.5b	Охват дородовым наблюдением	MN	Число женщин в возрасте 15–49 лет, которые родили живого ребенка в последние 2 года и которые в течение последней беременности, приведшей к рождению живого ребенка, наблюдались: (а) как минимум один раз у квалифицированного медицинского персонала; (б) как минимум четыре раза у какого-либо поставщика медицинских услуг.	Общее число женщин в возрасте 15–49 лет, которые родили живого ребенка в последние 2 года
5.S1 <sup>81</sup>	Аборты в течение жизни	CM	Процентная доля женщин в возрасте 15–49 лет, у которых, по крайней мере, был один индуцированный аборт	Общее число женщин в возрасте 15–49 лет,

<sup>78</sup> Повозрастной коэффициент рождаемости определяется как отношение числа живорождений у женщин определенной возрастной группы в течение одного года, предшествующего (-их) проведению обследования, к средней численности женщин этой возрастной группы за тот же период, выражаемое в пересчете на 1 000 женщин. Повозрастной коэффициент рождаемости среди женщин в возрасте 15–19 лет является также и коэффициентом рождаемости среди подростков. Суммарный коэффициент рождаемости (СКР) вычисляется путем суммирования повозрастных коэффициентов рождаемости, рассчитанных по пятилетним возрастным группам женщин в возрасте 15–49 лет. СКР означает среднее число детей, которое родила бы одна женщина на протяжении всего репродуктивного периода (к 50 годам) при сохранении текущего уровня рождаемости.

<sup>79</sup> Показатель оценивается с использованием только модуля «Фертильность», и коэффициент относится к последнему одному году.

<sup>80</sup> Женщины с неудовлетворенной потребностью в контрацепции – это сексуально активные женщины 15–49 лет, которые в настоящее время состоят в (не)официальном браке, но не пользуются никаким методом контрацепции и сообщили, что они больше не хотят иметь детей (ограничение числа детей) или желают отложить рождение следующего ребенка (планирование сроков рождения детей).

<sup>81</sup> Система нумерации показателей #.S# обозначает показатель, специфичный данному обследованию, который рассчитывается путем введения нетипового модуля или вопроса(ов) в данный опрос, который не является частью глобальных Вопросников MICS5, или путем применения нетипового метода расчета, который не включен в глобальный План табулирования MICS5.

ПОКАЗАТЕЛЬ MICS		Модуль <sup>68</sup>	Числитель	Знаменатель	Номер показателя ЦРТ <sup>69</sup>
5.S2	Суммарный коэффициент аборт	CM	Число женщин в возрасте 15–49 лет, у которых была в последние 2 года беременность, закончившаяся аборт	Общее число женщин в возрасте 15–49 лет	
5.S3	Общий коэффициент аборт <sup>82</sup>	CM	Общий коэффициент аборт среди женщин в возрасте 15–49 лет		
5.6	Содержание дородового наблюдения	MN	Число женщин в возрасте 15–49 лет, которые родили живого ребенка в последние 2 года и у которых во время последней беременности, приведшей к рождению живого ребенка, измерено кровяное давление и взяты на анализ пробы мочи и крови	Общее число женщин в возрасте 15–49 лет, которые родили живого ребенка в последние 2 года	
5.7	Присутствие квалифицированного лица в родах	MN	Число женщин в возрасте 15–49 лет, которые родили живого ребенка в последние 2 года и у которых последние роды, закончившиеся рождением живого ребенка, проходили в присутствии квалифицированного медицинского персонала	Общее число женщин в возрасте 15–49 лет, которые родили живого ребенка в последние 2 года	ЦРТ 5.2
5.8	Роды, принятые в медицинском учреждении	MN	Число женщин в возрасте 15–49 лет, которые родили живого ребенка в последние 2 года и у которых последние роды живым ребенком проходили в медицинском учреждении	Общее число женщин в возрасте 15–49 лет, которые родили живого ребенка в последние 2 года	
5.9	Роды при помощи кесарева сечения	MN	Число женщин в возрасте 15–49 лет, последние роды которых в последние 2 года проведены путем кесарева сечения	Общее число женщин в возрасте 15–49 лет, родивших живого ребенка в последние 2 года	
5.10	Послеродовое пребывание в медицинском учреждении	PN	Число женщин в возрасте 15–49 лет, у которых период пребывания в медицинском учреждении после рождения у них последнего живого ребенка, родившегося в последние 2 года, составил 12 часов или более	Общее число женщин в возрасте 15–49 лет, родивших живого ребенка в последние 2 года	
5.11	Послеродовое наблюдение за новорожденным	PN	Число детей, родившихся последними и живыми в последние 2 года, получавших наблюдение за их состоянием во время пребывания в медицинском учреждении или на дому вскоре после рождения или послеродовое посещение в первые 2 дня после рождения	Общее число детей, родившихся последними и живыми в последние 2 года	
5.12	Послеродовое наблюдение за матерью	PN	Число женщин в возрасте 15–49 лет, получавших наблюдение за их состоянием во время пребывания в медицинском учреждении или на дому вскоре после родов или послеродовое посещение для послеродового наблюдения в первые 2 дня после последних родов живым ребенком, имевших место в последние 2 года	Общее число женщин в возрасте 15–49 лет, которые родили живого ребенка в последние 2 года	

<sup>82</sup> Общий коэффициент аборт (ОКА)– отношение числа аборт у женщин в возрасте 15–49 лет, в течение определенного периода времени, к средней численности женщин в той же возрастной группе за тот же период, выражаемое в пересчете на 1 000 женщин.

ПОКАЗАТЕЛЬ MICS	Модуль <sup>68</sup>	Числитель	Знаменатель	Номер показателя ЦРТ <sup>69</sup>
<b>РАЗВИТИЕ ДЕТЕЙ</b>				
6.1	Посещение программ обучения в раннем возрасте	ЕС	Число детей в возрасте 36–59 месяцев, посещающих ту или иную программу обучения в раннем возрасте	Общее число детей в возрасте 36–59 месяцев
6.2	Поддержка в обучении	ЕС	Число детей в возрасте 36–59 месяцев, с которыми взрослый член домохозяйства в последние 3 дня занимался четырьмя или более видами деятельности по содействию обучению и подготовке к школе	Общее число детей в возрасте 36–59 месяцев
6.3	Поддержка со стороны отца в обучении	ЕС	Число детей в возрасте 36–59 месяцев, с которыми их биологические отцы в последние 3 дня занимались четырьмя или более видами деятельности по содействию обучению и подготовке к школе	Общее число детей в возрасте 36–59 месяцев
6.4	Поддержка со стороны матери в обучении	ЕС	Число детей в возрасте 36–59 месяцев, с которыми их биологические матери в последние 3 дня занимались четырьмя или более видами деятельности по содействию обучению и подготовке к школе	Общее число детей в возрасте 36–59 месяцев
6.5	Наличие книг для детей	ЕС	Число детей в возрасте до 5 лет, у которых есть три детские книги или более	Общее число детей в возрасте до 5 лет
6.6	Наличие предметов для игр	ЕС	Число детей в возрасте до 5 лет, которые играют с двумя или более предметами для игр	Общее число детей в возрасте до 5 лет
6.7	Ненадлежащий присмотр	ЕС	Число детей в возрасте до 5 лет, которые в течение последней недели хотя бы один раз более чем на один час оставались дома одни или под присмотром другого ребенка в возрасте до 10 лет	Общее число детей в возрасте до 5 лет
6.8	Индекс детского развития в раннем возрасте	ЕС	Число детей в возрасте 36–59 месяцев, которые как минимум в трех из следующих четырех областей: навыки чтения и счета, физическое, социально-эмоциональное и познавательное развитие – развиваются в соответствии с возрастом.	Общее число детей в возрасте 36–59 месяцев

<b>ГРАМОТНОСТЬ И ОБРАЗОВАНИЕ</b>				
7.1	Уровень грамотности среди молодых женщин	WB	Число женщин в возрасте 15–24 лет, которые могут прочитать короткое простое предложение на тему повседневной жизни или которые посещали среднее или высшее учебное заведение	Общее число женщин в возрасте 15–24 лет
7.2	Готовность к школе	ED	Число учащихся первого класса начальной школы, которые в предыдущем учебном году посещали дошкольное образовательное учреждение	Общее число учащихся первого класса начальной школы
7.3	Чистый коэффициент набора в начальном образовании	ED	Число детей возраста поступления в школу, поступающих в первый класс начальной школы	Общее число детей возраста поступления в школу

ПОКАЗАТЕЛЬ MICS		Модуль <sup>68</sup>	Числитель	Знаменатель	Номер показателя ЦРТ <sup>69</sup>
7.4	Чистый коэффициент посещаемости начальной школы (скорректированный)	ED	Число детей начального школьного возраста, которые в настоящее время посещают начальную или среднюю школу	Общее число детей начального школьного возраста	ЦРТ 2.1
7.5	Чистый коэффициент посещаемости средней школы (скорректированный)	ED	Число детей среднего школьного возраста, которые в настоящее время посещают среднее учебное заведение или учебное заведение более высокой ступени	Общее число детей среднего школьного возраста	
7.S1	Чистый коэффициент посещаемости основной средней школы <sup>83</sup> (скорректированный)	ED	Общее число детей основного среднего школьного возраста, которые в настоящее время посещают основное среднее учебное заведение (11–15 лет)	Общее число детей основного среднего школьного возраста	
7.S2	Чистый коэффициент посещаемости общей средней школы <sup>84</sup> (скорректированный)	ED	Общее число детей общего среднего школьного возраста, которые в настоящее время посещают общее среднее учебное заведение или учебное заведение более высокой ступени (16–17 лет)	Общее число детей общего среднего школьного возраста	
7.6	Дети, доучившиеся до последнего класса начальной школы	ED	Доля детей, доучившихся до последнего класса начальной школы, из тех, кто поступил в первый класс		ЦРТ 2.2
7.7	Коэффициент окончания начальной школы	ED	Число детей, которые учатся в последнем классе начальной школы (за исключением повторяющих год)	Общее число детей возраста окончания начальной школы (возраста посещения последнего класса начальной школы)	
7.8	Коэффициент перехода на ступень среднего образования <sup>85</sup>	ED	Число детей, которые в текущем учебном году обучаются первый год в средней школе, а в предыдущем учебном году учились в последнем классе начальной школы	Общее число детей, учившихся в предыдущем учебном году в последнем классе начальной школы	
7.S3	Коэффициент окончания основной средней школы	ED	Число детей, которые учатся в последнем классе основной средней школы (за исключением повторяющих год)	Число детей возраста окончания основной средней школы (возраста посещения последнего класса основной средней школы)	
7.S4	Коэффициент перехода на ступень общего среднего образования	ED	Число детей, которые в текущем учебном году обучаются первый год в общей средней школе или ТИПО	Число детей, учившихся в предыдущем учебном году в последнем классе основной школы	

<sup>83</sup> Основная средняя школа включает 5–9 классы средней школы.

<sup>84</sup> Общая средняя школа включает 10–11 классы средней школы.

<sup>85</sup> Коэффициент перехода на ступень основного среднего образования соответствует коэффициенту перехода на ступень среднего образования, как определено в глобальном показателе MICS 7.8.

ПОКАЗАТЕЛЬ MICS		Модуль <sup>68</sup>	Числитель	Знаменатель	Номер показателя ЦРТ <sup>69</sup>
7.9	Индекс равноправия полов (в начальном образовании)	ED	Чистый коэффициент посещаемости начальной школы (скорректированный) среди девочек	Чистый коэффициент посещаемости начальной школы (скорректированный) среди мальчиков	ЦРТ 3.1
7.10	Индекс равноправия полов (в среднем образовании)	ED	Чистый коэффициент посещаемости средней школы (скорректированный) среди девочек	Чистый коэффициент посещаемости средней школы (скорректированный) среди мальчиков	ЦРТ 3.1
7.S5	Индекс равноправия полов (в основном среднем образовании)	ED	Чистый коэффициент посещаемости основной средней школы (скорректированный) среди девочек	Чистый коэффициент посещаемости основной средней школы (скорректированный) среди мальчиков	
7.S6	Индекс равноправия полов (в общем среднем образовании)	ED	Чистый коэффициент посещаемости общей средней школы (скорректированный) среди девочек	Чистый коэффициент посещаемости общей средней школы (скорректированный) среди мальчиков	

ЗАЩИТА ДЕТЕЙ					
8.1	Регистрация рождения	BR	Число детей в возрасте до 5 лет, об акте рождения которых сообщено, что он зарегистрирован	Общее число детей в возрасте до 5 лет	
8.3	Насильственные методы дисциплинирования	CD	Число детей в возрасте 1–14 лет, которые в течение последнего одного месяца подвергались психологической агрессии или физическому наказанию	Общее число детей в возрасте 1–14 лет	
8.4	Вступление в брак до 15 лет	MA	Число женщин в возрасте 15–49 лет, которые впервые вступили в (не)официальный брак до достижения ими возраста 15 лет	Общее число женщин в возрасте 15–49 лет	
8.5	Вступление в брак до 18 лет	MA	Число женщин в возрасте 20–49 лет, которые впервые вступили в (не)официальный брак до достижения ими возраста 18 лет	Общее число женщин в возрасте 20–49 лет	
8.6	Молодые женщины в возрасте 15–19 лет, которые в настоящее время состоят в (не)официальном браке	MA	Число женщин в возрасте 15–19 лет, которые в настоящее время состоят в (не)официальном браке	Общее число женщин в возрасте 15–19 лет	
8.8a 8.8b	Разница в возрасте между супругами	MA	Число состоящих в (не)официальном браке женщин, супруг или партнер которых старше их не менее чем на 10 лет: (а) среди женщин в возрасте 15–19 лет, (б) среди женщин в возрасте 20–24 лет.	Общее число состоящих в (не)официальном браке женщин: (а) в возрасте 15–19 лет, (б) в возрасте 20–24 лет.	

ПОКАЗАТЕЛЬ MICS		Модуль <sup>68</sup>	Числитель	Знаменатель	Номер показателя ЦРТ <sup>69</sup>
8.12	Отношение к домашнему насилию	DV	Число женщин, которые заявляют, что муж вправе ударить или побить свою жену по крайней мере по одной из следующих причин: (1) если она выходит из дома, не сказав ему, (2) если она не заботится о детях, (3) если она возражает ему, (4) если она отказывает ему в половой близости, (5) если у нее пригорает еда.	Общее число женщин в возрасте 15–49 лет	
8.S1	Отношение к домашнему насилию (включая дополнительные обстоятельства)	DV	Число женщин, которые заявляют, что муж вправе ударить или побить свою жену по крайней мере по одной из следующих причин: (1) если она выходит из дома, не сказав ему, (2) если она не заботится о детях, (3) если она возражает ему, (4) если она отказывает ему в половой близости, (5) если у нее пригорает еда, (6) если она не занимается домашним хозяйством.	Общее число женщин в возрасте 15–49 лет	
8.13	Формы проживания детей	HL	Число детей в возрасте 0–17 лет, которые не проживают ни с одним из своих биологических родителей	Общее число детей в возрасте 0–17 лет	
8.14	Доля детей, у которых умер один или оба родителя	HL	Число детей в возрасте 0–17 лет, у которых умер один или оба биологических родителя	Общее число детей в возрасте 0–17 лет	

#### ВИЧ/СПИД И СЕКСУАЛЬНОЕ ПОВЕДЕНИЕ

-	Доля слышавших о СПИДе	HA	Число женщин в возрасте 15–49 лет, которые слышали о СПИДе	Общее число женщин в возрасте 15–49 лет	
9.1	Наличие у молодых женщин знаний о профилактике ВИЧ	HA	Число женщин в возрасте 15–24 лет, которые могут правильно назвать способы профилактики передачи ВИЧ <sup>86</sup> половым путем и опровергают наиболее распространенные заблуждения относительно передачи ВИЧ	Общее число женщин в возрасте 15–24 лет	ЦРТ 6.3
9.2	Наличие знаний о передаче ВИЧ от матери ребенку	HA	Число женщин в возрасте 15–49 лет, которые могут правильно назвать все три способа <sup>87</sup> передачи ВИЧ от матери ребенку	Общее число женщин в возрасте 15–49 лет	
9.3	Толерантное отношение к людям, живущим с ВИЧ	HA	Число женщин в возрасте 15–49 лет, проявляющих толерантное отношение при ответе на все четыре вопроса <sup>88</sup> , выявляющие уровень толерантности к людям, живущим с ВИЧ	Общее число женщин в возрасте 15–49 лет, которые слышали о ВИЧ	

<sup>86</sup> Использование презерватива и наличие только одного верного неинфицированного полового партнера.

<sup>87</sup> Передача во время беременности, родов и при грудном вскармливании.

<sup>88</sup> Женщины, (1) которые считают, что инфицированной вирусом СПИДа учительнице следует разрешить преподавать в школе, (2) которые купили бы свежие овощи у продавца, если бы знали, что этот человек заражен вирусом СПИДа, (3) которые в случае заражения члена семьи вирусом СПИДа не пожелали бы сохранить это в тайне и (4) которые стали бы ухаживать за членом семьи, который болен СПИДом.

ПОКАЗАТЕЛЬ MICS		Модуль <sup>68</sup>	Числитель	Знаменатель	Номер показателя ЦРТ <sup>69</sup>
9.4	Женщины, которые знают, где можно пройти тестирование на ВИЧ	HA	Число женщин в возрасте 15–49 лет, которые утверждают, что знают, где можно пройти тестирование на ВИЧ	Общее число женщин в возрасте 15–49 лет	
9.5	Женщины, которые прошли тестирование на ВИЧ и знают результат	HA	Число женщин в возрасте 15–49 лет, которые в последние 12 месяцев прошли тестирование на ВИЧ и знают результат	Общее число женщин в возрасте 15–49 лет	
9.6	Сексуально активные молодые женщины, которые прошли тестирование на ВИЧ и знают результат	HA	Число женщин в возрасте 15–24 лет, которые в последние 12 месяцев имели сексуальный контакт и в последние 12 месяцев прошли тестирование на ВИЧ и знают результат	Общее число женщин в возрасте 15–24 лет, которые в последние 12 месяцев имели сексуальный контакт	
9.7	Охват ВИЧ-консультированием в период дородового наблюдения	HA	Число женщин в возрасте 15–49 лет, которые родили живого ребенка в последние 2 года, получили дородовое наблюдение во время беременности, закончившейся наиболее недавними родами, и сообщили, что получили услуги ВИЧ-консультирования в период дородового наблюдения	Общее число женщин в возрасте 15–49 лет, которые родили живого ребенка в последние 2 года	
9.8	Охват ВИЧ-тестированием в период дородового наблюдения	HA	Число женщин в возрасте 15–49 лет, которые родили живого ребенка в последние 2 года и сообщили, что в период дородового наблюдения им было предложено и они согласились пройти тестирование на ВИЧ и получили результат	Общее число женщин в возрасте 15–49 лет, которые родили живого ребенка в последние 2 года	
9.9	Молодые женщины, которые никогда не имели сексуальных контактов	SB	Число никогда не состоявших в(не)официальном браке женщин в возрасте 15–24 лет, которые никогда не имели сексуальных контактов	Общее число женщин в возрасте 15–24 лет, которые никогда не состояли в(не)официальном браке	
9.10	Сексуальные контакты молодых женщин в возрасте до 15 лет	SB	Число женщин в возрасте 15–24 лет, которые имели сексуальные контакты в возрасте до 15 лет	Общее число женщин в возрасте 15–24 лет	
9.11	Разница в возрасте между сексуальными партнерами	SB	Число женщин в возрасте 15–24 лет, которые в последние 12 месяцев имели сексуальный контакт с партнером старше себя не менее чем на 10 лет	Общее число женщин в возрасте 15–24 лет, которые имели сексуальный контакт в последние 12 месяцев	
9.12	Сексуальные контакты с несколькими партнерами	SB	Число женщин в возрасте 15–49 лет, которые в последние 12 месяцев имели сексуальные контакты с несколькими партнёрами	Общее число женщин в возрасте 15–49 лет	
9.13	Использование презерватива при последнем сексуальном контакте женщины, имевшей контакты с несколькими партнерами	SB	Число женщин в возрасте 15–49 лет, которые сообщили, что в последние 12 месяцев имели сексуальные контакты с несколькими партнёрами и что при последнем по времени сексуальном контакте использовался презерватив	Общее число женщин в возрасте 15–49 лет, которые сообщили, что в последние 12 месяцев имели сексуальные контакты с несколькими партнёрами	



ПОКАЗАТЕЛЬ MICS		Модуль <sup>68</sup>	Числитель	Знаменатель	Номер показателя ЦРТ <sup>69</sup>
9.14	Сексуальные контакты с непостоянными партнерами	SB	Число сексуально активных женщин в возрасте 15–24 лет, которые в последние 12 месяцев имели сексуальный контакт с партнером, с которым они не состоят в (не)официальном браке	Общее число женщин в возрасте 15–24 лет, которые имели сексуальный контакт в последние 12 месяцев	
9.15	Использование презерватива с непостоянными партнерами	SB	Число женщин в возрасте 15–24 лет, которые сообщили, что в последние 12 месяцев у них были сексуальные контакты с партнерами, с которыми они не состоят в (не)официальном браке, и что при последнем сексуальном контакте с таким партнером использовался презерватив	Общее число женщин в возрасте 15–24 лет, у которых в последние 12 месяцев был сексуальный контакт с партнером, с которым они не состоят в (не)официальном браке и не сожительствуют	ЦРТ 6.2
<b>СИРОТЫ</b>					
9.16	Отношение посещаемости школы сиротами к посещаемости школы не сиротами	HA	Доля детей в возрасте 10-14 лет, которые потеряли обоих родителей и которые посещают школу,	Доля детей в возрасте 10-14 лет, родители которых живы, и которые проживают с одним или обоими родителями, посещающих школу	ЦРТ 6.4
<b>ИСПОЛЬЗОВАНИЕ СРЕДСТВ МАССОВОЙ ИНФОРМАЦИИ И ИНФОРМАЦИОННО-КОММУНИКАЦИОННЫХ ТЕХНОЛОГИЙ</b>					
10.1	Использование средств массовой информации	MT	Число женщин в возрасте 15–49 лет, которые как минимум один раз в неделю читают газету или журнал, слушают радио и смотрят телевизор	Общее число женщин в возрасте 15–49 лет	
10.2	Использование компьютера	MT	Число молодых женщин в возрасте 15–24 лет, которые в последние 12 месяцев пользовались компьютером	Общее число женщин в возрасте 15–24 лет	
10.3	Использование Интернета	MT	Число молодых женщин в возрасте 15–24 лет, которые в последние 12 месяцев пользовались Интернетом	Общее число женщин в возрасте 15–24 лет	
<b>СУБЪЕКТИВНОЕ БЛАГОПОЛУЧИЕ</b>					
11.1	Удовлетворенность жизнью	LS	Число женщин в возрасте 15–24 лет, которые полностью или отчасти удовлетворены своей жизнью в целом	Общее число женщин в возрасте 15–24 лет	
11.2	Ощущение счастья	LS	Число женщин в возрасте 15–24 лет, которые очень или относительно счастливы	Общее число женщин в возрасте 15–24 лет	
11.3	Вера в возможность изменения жизни к лучшему	LS	Число женщин в возрасте 15–24 лет, жизнь которых за последний год стала лучше и которые ожидают, что через год она станет еще лучше	Общее число женщин в возрасте 15–24 лет	

ПОКАЗАТЕЛЬ МІС		Модуль <sup>68</sup>	Числитель	Знаменатель	Номер показателя ЦРТ <sup>69</sup>
<b>УПОТРЕБЛЕНИЕ ТАБАКА И АЛКОГОЛЯ</b>					
12.1	Употребление табака	ТА	Число женщин в возрасте 15–49 лет, которые в течение последнего одного месяца курили сигареты либо употребляли курительные или некурительные табачные изделия	Общее число женщин в возрасте 15–49 лет	
12.2	Курение в возрасте до 15 лет	ТА	Число женщин в возрасте 15–49 лет, которые впервые выкурили целую сигарету в возрасте до 15 лет	Общее число женщин в возрасте 15–49 лет	
12.3	Употребление алкоголя	ТА	Число женщин в возрасте 15–49 лет, которые в течение последнего месяца выпили хотя бы одну порцию алкоголя	Общее число женщин в возрасте 15–49 лет	
12.4	Употребление алкоголя в возрасте до 15 лет	ТА	Число женщин в возрасте 15–49 лет, которые впервые выпили хотя бы одну порцию алкоголя в возрасте до 15 лет	Общее число женщин в возрасте 15–49 лет	





## ВОПРОСНИК ДОМОХОЗЯЙСТВА

### Мульти-индикаторное кластерное обследование

ПАНЕЛЬ ИНФОРМАЦИИ О ДОМОХОЗЯЙСТВЕ		НН																
НН1. Номер кластера: _____	НН2. Номер домохозяйства: _____																	
НН3. Имя и номер интервьюера: Имя _____	НН4. Имя и номер супервайзера: Имя _____																	
НН5. День/месяц/год проведения опроса: _____ / _____ / 2015	НН7. Регион:																	
НН6. Местность: Городская .....1 Сельская .....2	<table style="width: 100%; border-collapse: collapse;"> <tr> <td style="width: 50%; padding: 2px;">Акмолинская .....01</td> <td style="width: 50%; padding: 2px;">Кызылординская .....09</td> </tr> <tr> <td style="padding: 2px;">Актюбинская .....02</td> <td style="padding: 2px;">Мангистауская .....10</td> </tr> <tr> <td style="padding: 2px;">Алматинская .....03</td> <td style="padding: 2px;">Южно-Казахстанская .....11</td> </tr> <tr> <td style="padding: 2px;">Атырауская .....04</td> <td style="padding: 2px;">Павлодарская .....12</td> </tr> <tr> <td style="padding: 2px;">Западно-Казахстанская .....05</td> <td style="padding: 2px;">Северо-Казахстанская .....13</td> </tr> <tr> <td style="padding: 2px;">Жамбылская .....06</td> <td style="padding: 2px;">Восточно-Казахстанская .....14</td> </tr> <tr> <td style="padding: 2px;">Карагандинская .....07</td> <td style="padding: 2px;">г. Астана .....15</td> </tr> <tr> <td style="padding: 2px;">Костанайская .....08</td> <td style="padding: 2px;">г. Алматы .....16</td> </tr> </table>		Акмолинская .....01	Кызылординская .....09	Актюбинская .....02	Мангистауская .....10	Алматинская .....03	Южно-Казахстанская .....11	Атырауская .....04	Павлодарская .....12	Западно-Казахстанская .....05	Северо-Казахстанская .....13	Жамбылская .....06	Восточно-Казахстанская .....14	Карагандинская .....07	г. Астана .....15	Костанайская .....08	г. Алматы .....16
Акмолинская .....01	Кызылординская .....09																	
Актюбинская .....02	Мангистауская .....10																	
Алматинская .....03	Южно-Казахстанская .....11																	
Атырауская .....04	Павлодарская .....12																	
Западно-Казахстанская .....05	Северо-Казахстанская .....13																	
Жамбылская .....06	Восточно-Казахстанская .....14																	
Карагандинская .....07	г. Астана .....15																	
Костанайская .....08	г. Алматы .....16																	
<p>Мы представляем КОМИТЕТ ПО СТАТИСТИКЕ МИНИСТЕРСТВА НАЦИОНАЛЬНОЙ ЭКОНОМИКИ РЕСПУБЛИКИ КАЗАХСТАН. Мы проводим обследование положения детей, семей и домохозяйств. Я хочу поговорить с Вами на эти темы. Наш опрос займет около <b>25</b> минут. Вся информация, которую мы получим, останется строго конфиденциальной и анонимной.</p> <p>Могу ли я начать?</p> <p><input type="checkbox"/> Да, согласие получено. ⇒ Переходите к НН18, запишите время и начинайте опрос.</p> <p><input type="checkbox"/> Нет, согласие не получено. ⇒ Обведите «04» в НН9. Обсудите этот результат с супервайзером.</p>																		
<p><b>НН9. Результат опроса домохозяйства:</b></p> <table style="width: 100%; border-collapse: collapse;"> <tr> <td style="padding: 2px;">Проведен.....</td> <td style="text-align: right; padding: 2px;">01</td> </tr> <tr> <td style="padding: 2px;">Отсутствие членов домохозяйства или лиц, могущих принять участие в опросе, во время посещения.....</td> <td style="text-align: right; padding: 2px;">02</td> </tr> <tr> <td style="padding: 2px;">Отсутствие всех членов домохозяйства в течение длительного периода.....</td> <td style="text-align: right; padding: 2px;">03</td> </tr> <tr> <td style="padding: 2px;">Отказ от участия в опросе.....</td> <td style="text-align: right; padding: 2px;">04</td> </tr> <tr> <td style="padding: 2px;">Пустующее жилище/нежилое помещение.....</td> <td style="text-align: right; padding: 2px;">05</td> </tr> <tr> <td style="padding: 2px;">Жилище разрушено.....</td> <td style="text-align: right; padding: 2px;">06</td> </tr> <tr> <td style="padding: 2px;">Жилище не обнаружено.....</td> <td style="text-align: right; padding: 2px;">07</td> </tr> <tr> <td style="padding: 2px;">Другое (указать).....</td> <td style="text-align: right; padding: 2px;">96</td> </tr> </table>			Проведен.....	01	Отсутствие членов домохозяйства или лиц, могущих принять участие в опросе, во время посещения.....	02	Отсутствие всех членов домохозяйства в течение длительного периода.....	03	Отказ от участия в опросе.....	04	Пустующее жилище/нежилое помещение.....	05	Жилище разрушено.....	06	Жилище не обнаружено.....	07	Другое (указать).....	96
Проведен.....	01																	
Отсутствие членов домохозяйства или лиц, могущих принять участие в опросе, во время посещения.....	02																	
Отсутствие всех членов домохозяйства в течение длительного периода.....	03																	
Отказ от участия в опросе.....	04																	
Пустующее жилище/нежилое помещение.....	05																	
Жилище разрушено.....	06																	
Жилище не обнаружено.....	07																	
Другое (указать).....	96																	
<p><i>После заполнения этого вопросника по домохозяйству введите следующую информацию:</i></p>																		
НН10. Респондент, ответивший на Вопросник домохозяйства: Имя _____																		
НН11. Общее число членов домохозяйства: _____	<i>После заполнения всех вопросников, относящихся к этому домохозяйству, введите следующую информацию:</i>																	
НН12. Число женщин в возрасте 15–49 лет: _____	НН13. Число заполненных вопросников для женщин: _____																	
НН14. Число детей в возрасте до 5 лет: _____	НН15. Число заполненных вопросников о детях до 5 лет: _____																	
НН16. Имя и номер редактора, работающего на месте: Имя _____	НН17. Имя и номер главного оператора по вводу данных: Имя _____																	

**НН18.** Запишите время.

Часы ..... — —

Минуты ..... — —

**ОПИСЬ ДОМОХОЗЯЙСТВА**

Для НАЧАЛА НАЗОВИТЕ, ПОЖАЛУЙСТА, ИМЕНА ВСЕХ ЛИЦ, КОТОРЫЕ ОБЫЧНО ЗДЕСЬ ПРОЖИВАЮТ, НАЧИНАЯ С ГЛАВЫ ДОМОХОЗЯЙСТВА.  
 Впишите имя главы домохозяйства в строку 01. Укажите имена всех членов домохозяйства (HL2), степень их родства с главой домохозяйства (HL3) и их пол (HL4).  
 Затем спросите: ПРОЖИВАЮТ ЛИ ЗДЕСЬ ЕЩЕ КАКИЕ-НИБУДЬ ЛИЦА, ДАЖЕ ЕСЛИ ИХ СЕЙЧАС НЕТ ДОМА?  
 Если да, внесите сведения о них в HL2–HL4. Затем задавайте вопросы, начиная с HL5, в отношении каждого отдельного человека.  
 Если все строки Описи домохозяйства оказались заполненными, используйте дополнительный бланк вопросника.

								Для женщин 15–49 лет	Для детей 0–4 лет	Для детей 0–17 лет			Для детей 0–14 лет	
HL1. Номер строки	HL2. Имя	HL3. СТЕПЕНЬ РОДСТВА (имя) С ГЛAVОЙ ДОМОХО- ЗЯЙСТВА	HL4. (Имя) МУЖСКОГО ИЛИ ЖЕНСКОГО ПОЛА?		HL5. ДАТА РОЖДЕНИЯ (имя)		HL6. СКОЛЬКО ЛЕТ (имя)?  Укажите возраст в виде коли- чества полных лет. Если возраст – 95 лет или более, поставьте «95».	HL7.  Обведите номер строки, если возраст 15–49 лет.	HL7В.  Обведите номер строки, если возраст ребенка 0–4 года.	HL11. РОДНАЯ МАТЬ (имя) ЖИВА?	HL12. РОДНАЯ МАТЬ (имя) ПРОЖИВАЕТ В ЭТОМ ДОМОХОЗЯЙСТВЕ?	HL13. РОДНОЙ ОТЕЦ (имя) ЖИВ?	HL14. РОДНОЙ ОТЕЦ (имя) ПРОЖИВАЕТ В ЭТОМ ДОМОХО- ЗЯЙСТВЕ?	HL15. Впишите номер строки матери из HL12, если указан.  Если HL12 пусто или в нем поставлено «00», спросите:  КТО ОСНОВНОЕ ЛИЦО, ОСУЩЕСТВЛЯЮ- ЩЕЕ УХОД ЗА (имя)?
Стро- ка	Имя	Род- ство*	М	Ж	Месяц	Год	Возраст	15–49	0–4	Д Н НЗ	Мать	Д Н НЗ	Отец	Мать
01		01	1	2	___	_____	___	01	01	1 2 8	___	1 2 8	___	___
02		___	1	2	___	_____	___	02	02	1 2 8	___	1 2 8	___	___
03		___	1	2	___	_____	___	03	03	1 2 8	___	1 2 8	___	___
04		___	1	2	___	_____	___	04	04	1 2 8	___	1 2 8	___	___
05		___	1	2	___	_____	___	05	05	1 2 8	___	1 2 8	___	___
06		___	1	2	___	_____	___	06	06	1 2 8	___	1 2 8	___	___
07		___	1	2	___	_____	___	07	07	1 2 8	___	1 2 8	___	___
08		___	1	2	___	_____	___	08	08	1 2 8	___	1 2 8	___	___
09		___	1	2	___	_____	___	09	09	1 2 8	___	1 2 8	___	___
10		___	1	2	___	_____	___	10	10	1 2 8	___	1 2 8	___	___
11		___	1	2	___	_____	___	11	11	1 2 8	___	1 2 8	___	___
12		___	1	2	___	_____	___	12	12	1 2 8	___	1 2 8	___	___

						Для женщин 15–49 лет	Для детей 0–4 лет	Для детей 0–17 лет				Для детей 0–14 лет		
HL1. Номер строки	HL2. Имя	HL3. СТЕПЕНЬ РОДСТВА (имя) С ГЛАВОЙ ДОМОХО- ЗЯЙСТВА	HL4. (Имя) МУЖСКОГО ИЛИ ЖЕНСКОГО ПОЛА?  1 Муж пол  2 Жен пол	HL5. ДАТА РОЖДЕНИЯ (имя)  98 НЗ 9998 НЗ		HL6. СКОЛЬКО ЛЕТ (имя)?  Укажите возраст в виде коли- чества полных лет. Если возраст – 95 лет или более, проставьте те «95».	HL7.  Обведите номер строки, если возраст женщины 15–49 лет.	HL7В.  Обведите номер строки, если возраст ребенка 0–4 года.	HL11. РОДНАЯ МАТЬ (имя) ЖИВА?  1 Да  2 Нет☒ HL13  8 НЗ☒ HL13	HL12. РОДНАЯ МАТЬ (имя) ПРОЖИВАЕТ В ЭТОМ ДОМОХОЗЯЙСТВЕ?  В случае ответа «Да» впишите номер строки матери. В случае ответа «Нет» проставьте «00».	HL13. РОДНОЙ ОТЕЦ (имя) ЖИВ?  1 Да  2 Нет☒ HL15  8 НЗ☒ HL15	HL14. РОДНОЙ ОТЕЦ (имя) ПРОЖИВАЕТ В ЭТОМ ДОМОХО- ЗЯЙСТВЕ?  В случае ответа «Да» впишите номер строки отца. В случае ответа «Нет» проставьте «00»	HL15. Впишите номер строки матери из HL12, если указан.  Если HL12 пусто или в нем проставлено «00», спросите:  КТО ОСНОВНОЕ ЛИЦО, ОСУЩЕСТВЛЯЮ- ЩЕЕ УХОД ЗА (имя)?	
Строка	Имя	Род ство*	М	Ж	Месяц	Год	Возраст	15–49	0–4	Д Н НЗ	Мать	Д Н НЗ	Отец	Мать
13		___	1	2	___	_____	___	13	13	1 2 8	___	1 2 8	___	___
14		___	1	2	___	_____	___	14	14	1 2 8	___	1 2 8	___	___
15		___	1	2	___	_____	___	15	15	1 2 8	___	1 2 8	___	___

Если использовался дополнительный бланк  
вопросника, сделайте отметку здесь:

Расспросите респондента(ку) других членах домохозяйства.  
В частности, расспросите его/ее о грудных или маленьких детях, не внесенных в список, и других лицах, которые могут не являться членами этой семьи (например, прислуга, друзья), но обычно проживают в этом домохозяйстве. Внесите имена дополнительных членов в Опись домохозяйства и заполните ее соответствующим образом.

Далее в отношении каждой женщины в возрасте 15–49 лет укажите имя, номер строки и другие идентификационные данные в информационной панели отдельного Индивидуального вопросника для женщин.  
В отношении каждого ребенка в возрасте до 5 лет укажите имя, номер строки, А ТАКЖЕ номер строки его матери или лица, осуществляющего за ним уход, в информационной панели отдельного Вопросника о детях в возрасте до 5 лет.  
Теперь у вас должно быть по одному отдельному вопроснику на каждую отвечающую критериям женщину и каждого ребенка в возрасте до пяти лет, проживающих в этом домохозяйстве.

* Коды для HL3: Степень родства с главой домохозяйства:	01 Глава домохозяйства	03 Сын/дочь	07 Тесть/теща/свекор/ свекровь	10 Дядя/тетя	13 Усыновленный/приемный ребенок/пасынок/падчерица	96 Другое (не родственник(ца))
	02 Супруг(а)/ сожитель(ница)	04 Зять/невестка	08 Брат/сестра	11 Племянник(ца)	14 Прислуга (совместно проживающее лицо)	98 Не знаю
		05 Внук/внучка	09 Брат/сестра мужа/жены Муж сестры/жена брата	12 Другой(ая) родственник(ца)		
		06 Родитель				

**ОБРАЗОВАНИЕ**

**ED**

			Для членов домохозяйства в возрасте 5 лет и старше				Для членов домохозяйства в возрасте 5–24 лет																		
ED1. Ном ер стро ки	ED2. Имя и возраст  Переписать из HL2 и HL6.		ED3. ПОСЕЩАЛ (А) ЛИ (имя) КОГДА-ЛИБО УЧЕБНОЕ ЗАВЕДЕНИЕ ИЛИ ДОШКОЛЬНОЕ УЧРЕЖДЕНИЕ?		ED4A. КАКОЙ УРОВЕНЬ ОБРАЗОВАНИЯ (имя) ПОЛУЧАЕТ/ ПОЛУЧАЛ(А) ПОСЛЕДНИМ?  Уровни: 0 Дошкольное 1 Начальное (1-4) 2 Основное среднее (5-9) 3 Общее среднее (10-11) 4 Техническое и профессиональное 5 Высшее 8 НЗ  <i>Если уровень =0, переходите к ED5</i>		ED4B. КАКОЙ КЛАСС/КУРС ОКОНЧИЛ(А) (имя) НА ЭТОМ УРОВНЕ?  Класс/курс: 98НЗ  <i>Если еще не окончил(а) первый класс/курс на этом уровне, впишите «00».</i>		ED5. В ТЕКУЩЕМ, Т.Е. 2015/2016 УЧЕБНОМ ГОДУ ПОСЕЩАЛ(А) ЛИ (имя) В ТЕЧЕНИЕ КАКОГО-ТО ВРЕМЕНИ УЧЕБНОЕ ЗАВЕДЕНИЕ ИЛИ ДОШКОЛЬНОЕ УЧРЕЖДЕНИЕ ?  1Да 2Нет ED7		ED6. В ТЕКУЩЕМ УЧЕБНОМ ГОДУ КАКОЙ УРОВЕНЬ ОБРАЗОВАНИЯ ПОЛУЧАЕТ/ПОЛУЧАЛ(А) И КАКОЙ КЛАСС/КУРС ПОСЕЩАЕТ/ПОСЕЩАЛ(А) (имя)?  Уровни: 0 Дошкольное 1 Начальное (1-4) 2 Основное среднее (5-9) 3 Общее среднее (10-11) 4 Техническое и профессиональное 5 Высшее 8 НЗ  <i>Если уровень = 0, переходите к ED7.</i>			Класс/курс 98 НЗ		ED7. ПОСЕЩАЛ(А) ЛИ (имя) В ТЕЧЕНИЕ КАКОГО-ТО ВРЕМЕНИ В ПРЕДЫДУЩЕМ, Т. Е. 2014/2015 УЧЕБНОМ ГОДУ УЧЕБНОЕ ЗАВЕДЕНИЕ ИЛИ ДОШКОЛЬНОЕ УЧРЕЖДЕНИЕ?  1 Да 2 Нет ED. Строка 8 НЗ ED. Строка			ED8. В ТЕЧЕНИЕ ПРЕДЫДУЩЕГО УЧЕБНОГО ГОДА КАКОЙ УРОВЕНЬ ОБРАЗОВАНИЯ ПОЛУЧАЛ(А) И КАКОЙ КЛАСС/КУРС ПОСЕЩАЛ(А) (имя)?  Уровни: 0 Дошкольное 1 Начальное (1-4) 2 Основное среднее (5-9) 3 Общее среднее (10-11) 4 Техническое и профессиональное 5 Высшее 8 НЗ  <i>Если уровень = 0, переходите к след. строке.</i>			Класс/курс: 98 НЗ			
	Стр	Имя	ВОЗРАСТ	ДА	НЕТ	УРОВЕНЬ			Класс/курс	ДА	НЕТ	УРОВЕНЬ			Класс/курс	ДА	НЕТ	НЗ	Уровень			Класс/курс			
01		___	1	2	0	1	2	3	4	5	8	___	___	1	2	8	0	1	2	3	4	5	8	___	___
02		___	1	2	0	1	2	3	4	5	8	___	___	1	2	8	0	1	2	3	4	5	8	___	___
03		___	1	2	0	1	2	3	4	5	8	___	___	1	2	8	0	1	2	3	4	5	8	___	___
04		___	1	2	0	1	2	3	4	5	8	___	___	1	2	8	0	1	2	3	4	5	8	___	___
05		___	1	2	0	1	2	3	4	5	8	___	___	1	2	8	0	1	2	3	4	5	8	___	___
06		___	1	2	0	1	2	3	4	5	8	___	___	1	2	8	0	1	2	3	4	5	8	___	___
07		___	1	2	0	1	2	3	4	5	8	___	___	1	2	8	0	1	2	3	4	5	8	___	___
08		___	1	2	0	1	2	3	4	5	8	___	___	1	2	8	0	1	2	3	4	5	8	___	___
09		___	1	2	0	1	2	3	4	5	8	___	___	1	2	8	0	1	2	3	4	5	8	___	___
10		___	1	2	0	1	2	3	4	5	8	___	___	1	2	8	0	1	2	3	4	5	8	___	___
11		___	1	2	0	1	2	3	4	5	8	___	___	1	2	8	0	1	2	3	4	5	8	___	___
12		___	1	2	0	1	2	3	4	5	8	___	___	1	2	8	0	1	2	3	4	5	8	___	___
13		___	1	2	0	1	2	3	4	5	8	___	___	1	2	8	0	1	2	3	4	5	8	___	___
14		___	1	2	0	1	2	3	4	5	8	___	___	1	2	8	0	1	2	3	4	5	8	___	___
15		___	1	2	0	1	2	3	4	5	8	___	___	1	2	8	0	1	2	3	4	5	8	___	___

## ВЫБОР РЕБЕНКА ДЛЯ ОПРОСА О ДИСЦИПЛИНИРОВАНИИ ДЕТЕЙ

**SL**

**SL1.** Проверьте HL6 в Описи домохозяйства и впишите общее число детей в возрасте 1–14 лет.

Общее число ..... —

**SL2.** Проверьте число детей в возрасте 1–14 лет в SL1:

- Ноль. ⇒ Переходите к модулю ХАРАКТЕРИСТИКИ ДОМОХОЗЯЙСТВА.
- Один. ⇒ Переходите к SL9 и запишите порядковый номер «1», проставьте номер строки из HL1, имя из HL2 и возраст ребенка из HL6.
- Два и более. ⇒ Переходите к SL2A.

**SL2A.** Перечислите всех детей в возрасте 1–14 лет в том же порядке, в каком они перечислены в Описи домохозяйства. Не перечисляйте других членов домохозяйства, возраст которых не составляет 1–14 лет. Проставьте номер строки, имя, пол и возраст каждого ребенка.

SL3. Порядковый номер	SL4. Номер строки из HL1	SL5. Имя из HL2	SL6. Пол из HL4		SL7. Возраст из HL6
Порядковый №	Строка	Имя	М	Ж	Возраст
1	___		1	2	___
2	___		1	2	___
3	___		1	2	___
4	___		1	2	___
5	___		1	2	___
6	___		1	2	___
7	___		1	2	___
8	___		1	2	___

**SL8.** Обратитесь к титульной странице настоящего вопросника и найдите последнюю цифру в номере домохозяйства (HH2). Это номер строки, к которому вы должны перейти в нижеследующей таблице.

Проверьте общее число отвечающих критериям детей в возрасте 1–14 лет в SL1 выше. Найдите столбец с такой цифрой в нижеследующей таблице.

Найдите ячейку, в которой эта строка пересекается с этим столбцом, и обведите номер, занесенный в эту ячейку. Это и является порядковым номером выбранного ребенка (SL3).

Последняя цифра в номере домохозяйства (из HH2)	Общее число отвечающих критериям детей в этом домохозяйстве (из SL1)						
	2	3	4	5	6	7	8+
0	2	2	4	3	6	5	4
1	1	3	1	4	1	6	5
2	2	1	2	5	2	7	6
3	1	2	3	1	3	1	7
4	2	3	4	2	4	2	8
5	1	1	1	3	5	3	1
6	2	2	2	4	6	4	2
7	1	3	3	5	1	5	3
8	2	1	4	1	2	6	4
9	1	2	1	2	3	7	5

**SL9.** Запишите порядковый номер (SL3), номер строки (SL4), имя (SL5) и возраст (SL7) выбранного ребенка.

Порядковый номер ..... —

Номер строки ..... —

Имя \_\_\_\_\_

Возраст ..... —



CD3. ВЗРОСЛЫЕ ПРИБЕГАЮТ К РАЗЛИЧНЫМ СПОСОБАМ, ЧТОБЫ НАУЧИТЬ ДЕТЕЙ ПРАВИЛЬНО СЕБЯ ВЕСТИ ИЛИ ЧТОБЫ ИСПРАВЛЯТЬ ПЛОХОЕ ПОВЕДЕНИЕ. Я ЗАЧИТАЮ ВАМ ЭТИ РАЗЛИЧНЫЕ СПОСОБЫ И ПОПРОШУ ВАС СКАЗАТЬ МНЕ, ИСПОЛЬЗОВАЛИСЬ ЛИ ОНИ ВАМИ ИЛИ КЕМ-ЛИБО ЕЩЕ В ВАШЕМ ДОМОХОЗЯЙСТВЕ ПО ОТНОШЕНИЮ К (имя) В ТЕЧЕНИЕ ПОСЛЕДНЕГО МЕСЯЦА.			
		Да	Нет
[A] Лишали привилегий (удовольствий), запрещали (имя) то, что ему/ей нравится, или не разрешали ему/ей выходить из дома?	Лишали привилегий ..... 1	1	2
[B] Разъясняли (имя), почему его/ее поведение неправильно?	Разъясняли неправильность поведения ..... 1	1	2
[C] Трясли его/ее?	Трясли его/ее..... 1	1	2
[D] Кричали или орали на него/нее?	Кричали или орали на него/нее ..... 1	1	2
[E] Предлагали ему/ей заняться чем-нибудь другим?	Предлагали ему/ей заняться чем-нибудь другим ..... 1	1	2
[F] Шлепали, били или ударяли его/ее по попе голой рукой?	Шлепали, били или ударяли его/ее по попе голой рукой ..... 1	1	2
[G] Били его/ее по попе или другим частям тела ремнем, расчёской, палкой или другим твердым предметом?	Били его/ее по попе или другим частям тела ремнем, расчёской, палкой или другим твердым предметом..... 1	1	2
[H] Называли его/ее тупицей, лентяем(йкой) или другими подобными словами?	Называли его/ее тупицей, лентяем(йкой) или другими подобными словами ..... 1	1	2
[I] Били или шлепали его/ее по лицу, голове или ушам?	Били или шлепали его/ее по лицу, голове или ушам ..... 1	1	2
[J] Били или шлепали его/ее по рукам, плечам или ногам?	Били или шлепали его/ее по рукам, плечам или ногам..... 1	1	2
[K] Избивали его/ее, то есть били со всей силой много раз подряд?	Избивали его/ее,то есть били со всей силой много раз подряд .... 1	1	2
CD4. СЧИТАЕТЕ ЛИ ВЫ, ЧТО ДЛЯ ТОГО, ЧТОБЫ ПРАВИЛЬНО ВЫРАСТИТЬ И ВОСПИТАТЬ РЕБЕНКА, ЕГО НЕОБХОДИМО ФИЗИЧЕСКИ НАКАЗЫВАТЬ?	Да..... 1	1	
	Нет ..... 2	2	
	Не знает/Не имеет мнения..... 8	8	

ХАРАКТЕРИСТИКИ ДОМОХОЗЯЙСТВА		НС
<b>НС1В.</b> КАКОЙ ЯЗЫК ЯВЛЯЕТСЯ ДЛЯ ГЛАВЫ ЭТОГО ДОМОХОЗЯЙСТВА РОДНЫМ?	Казахский..... 1 Русский ..... 2  Другой язык ( <i>указать</i> )..... 6	
<b>НС1С.</b> К КАКОЙ НАЦИОНАЛЬНОСТИ ПРИНАДЛЕЖИТ ГЛАВА ЭТОГО ДОМОХОЗЯЙСТВА?	Казахи ..... 1 Русские ..... 2  Другая национальность ( <i>указать</i> )..... 6	
<b>НС2.</b> СКОЛЬКО КОМНАТ В ЭТОМ ДОМОХОЗЯЙСТВЕ ИСПОЛЬЗУЕТСЯ ДЛЯ СНА?	Число комнат..... __ __	
<b>НС3.</b> <i>Основной материал пола жилища. Запишите свои наблюдения.</i>	Простейший пол Деревянные доски ..... 21 Пол с обработанной поверхностью Паркет или полированное дерево..... 31 Винил/линолеум или битум ..... 32 Керамическая плитка ..... 33 Цемент/бетон ..... 34 Ковролин ..... 35 Ламинат ..... 36 Фанера/ДВП ..... 37  Другое ( <i>указать</i> ) ..... 96	
<b>НС4.</b> <i>Основной материал крыши. Запишите свои наблюдения.</i>	Простейшая кровля Деревянные доски ..... 23 Строительный картон/ДСП ..... 24 Кровля с отделанной поверхностью Металл/профлист ..... 31 Дерево ..... 32 Каламин/цементный фибролит/шифер ..... 33 Керамическая черепица ..... 34 Цемент/бетон ..... 35 Кровельный гонт ..... 36  Другое ( <i>указать</i> ) ..... 96	
<b>НС5.</b> <i>Основной материал наружных стен. Запишите свои наблюдения.</i>	Простейшие стены Камень с глиной..... 22 Нештукатуренный саман..... 23 Фанера/ДСП ..... 24 Вторично использованная древесина..... 26 Стены с отделанной поверхностью Цемент..... 31 Камень с известью/цементом ..... 32 Кирпич..... 33 Бетонные блоки ..... 34 Оштукатуренный саман..... 35 Деревянная обшивка/дранка/вагонка ..... 36 Панели пластиковые / сайдинг ..... 37 Древесина/брус/бревно ..... 38 Шлакоблоки/пескоблоки ..... 39  Другое ( <i>указать</i> ) ..... 96	
<b>НС6.</b> КАКОЙ ИСТОЧНИК ЭНЕРГИИ В ОСНОВНОМ ИСПОЛЬЗУЕТСЯ В ВАШЕМ ДОМОХОЗЯЙСТВЕ ДЛЯ ПРИГОТОВЛЕНИЯ ПИЩИ?	Электричество ..... 01 Сжиженный газ (в баллонах) ..... 02 Природный газ ..... 03 Биогаз ..... 04 Керосин/солярка ..... 05  Уголь/бурый уголь..... 06	01⇒НС8 02⇒НС8 03⇒НС8 04⇒НС8 05⇒НС8

	Древесный уголь ..... 07 Дрова ..... 08 Навоз/кизяк ..... 10  Пища в домохозяйстве не готовится ..... 95  Другое ( <i>указать</i> ) ..... 96	95⇒НС8																																													
<b>НС7.</b> ПРИГОТОВЛЕНИЕ ПИЩИ ОБЫЧНО ПРОИСХОДИТ В ДОМЕ, В ОТДЕЛЬНОЙ ПОСТРОЙКЕ ИЛИ ВНЕ ПОМЕЩЕНИЯ?  <i>Если «В доме», уточните: Это происходит в ОТДЕЛЬНОМ ПОМЕЩЕНИИ, ИСПОЛЬЗУЕМОМ В КАЧЕСТВЕ КУХНИ?</i>	В доме В отдельном помещении, используемом в качестве кухни ..... 1 В другом месте в доме ..... 2 В отдельной постройке ..... 3 Вне помещения ..... 4  Другое ( <i>указать</i> ) ..... 6																																														
<b>НС8.</b> ИМЕЕТСЯ ЛИ В ВАШЕМ ДОМОХОЗЯЙСТВЕ:	<table style="width: 100%; border-collapse: collapse;"> <thead> <tr> <th style="width: 80%;"></th> <th style="width: 10%; text-align: center;">Да</th> <th style="width: 10%; text-align: center;">Нет</th> </tr> </thead> <tbody> <tr><td>[A] ЭЛЕКТРИЧЕСТВО?</td><td>Электричество ..... 1</td><td>2</td></tr> <tr><td>[B] РАДИО?</td><td>Радио ..... 1</td><td>2</td></tr> <tr><td>[C] ТЕЛЕВИЗОР?</td><td>Телевизор ..... 1</td><td>2</td></tr> <tr><td>[D] СТАЦИОНАРНЫЙ ТЕЛЕФОН?</td><td>Стационарный телефон ..... 1</td><td>2</td></tr> <tr><td>[E] ХОЛОДИЛЬНИК?</td><td>Холодильник ..... 1</td><td>2</td></tr> <tr><td>[F] МИКРОВОЛНОВАЯ ПЕЧЬ?</td><td>Микроволновая печь ..... 1</td><td>2</td></tr> <tr><td>[G] СТОЛ?</td><td>Стол ..... 1</td><td>2</td></tr> <tr><td>[H] ДИВАН?</td><td>Диван ..... 1</td><td>2</td></tr> <tr><td>[I] КРОВАТЬ?</td><td>Кровать ..... 1</td><td>2</td></tr> <tr><td>[J] ШКАФ/ШИФОНЬЕР?</td><td>Шкаф/шифоньер ..... 1</td><td>2</td></tr> <tr><td>[K] ПОСУДОМОЕЧНАЯ МАШИНА?</td><td>Посудомоечная машина ..... 1</td><td>2</td></tr> <tr><td>[L] СТИРАЛЬНАЯ МАШИНА?</td><td>Стиральная машина ..... 1</td><td>2</td></tr> <tr><td>[M] КОНДИЦИОНЕР?</td><td>Кондиционер ..... 1</td><td>2</td></tr> <tr><td>[N] ПЫЛЕСОС?</td><td>Пылесос ..... 1</td><td>2</td></tr> </tbody> </table>		Да	Нет	[A] ЭЛЕКТРИЧЕСТВО?	Электричество ..... 1	2	[B] РАДИО?	Радио ..... 1	2	[C] ТЕЛЕВИЗОР?	Телевизор ..... 1	2	[D] СТАЦИОНАРНЫЙ ТЕЛЕФОН?	Стационарный телефон ..... 1	2	[E] ХОЛОДИЛЬНИК?	Холодильник ..... 1	2	[F] МИКРОВОЛНОВАЯ ПЕЧЬ?	Микроволновая печь ..... 1	2	[G] СТОЛ?	Стол ..... 1	2	[H] ДИВАН?	Диван ..... 1	2	[I] КРОВАТЬ?	Кровать ..... 1	2	[J] ШКАФ/ШИФОНЬЕР?	Шкаф/шифоньер ..... 1	2	[K] ПОСУДОМОЕЧНАЯ МАШИНА?	Посудомоечная машина ..... 1	2	[L] СТИРАЛЬНАЯ МАШИНА?	Стиральная машина ..... 1	2	[M] КОНДИЦИОНЕР?	Кондиционер ..... 1	2	[N] ПЫЛЕСОС?	Пылесос ..... 1	2	
	Да	Нет																																													
[A] ЭЛЕКТРИЧЕСТВО?	Электричество ..... 1	2																																													
[B] РАДИО?	Радио ..... 1	2																																													
[C] ТЕЛЕВИЗОР?	Телевизор ..... 1	2																																													
[D] СТАЦИОНАРНЫЙ ТЕЛЕФОН?	Стационарный телефон ..... 1	2																																													
[E] ХОЛОДИЛЬНИК?	Холодильник ..... 1	2																																													
[F] МИКРОВОЛНОВАЯ ПЕЧЬ?	Микроволновая печь ..... 1	2																																													
[G] СТОЛ?	Стол ..... 1	2																																													
[H] ДИВАН?	Диван ..... 1	2																																													
[I] КРОВАТЬ?	Кровать ..... 1	2																																													
[J] ШКАФ/ШИФОНЬЕР?	Шкаф/шифоньер ..... 1	2																																													
[K] ПОСУДОМОЕЧНАЯ МАШИНА?	Посудомоечная машина ..... 1	2																																													
[L] СТИРАЛЬНАЯ МАШИНА?	Стиральная машина ..... 1	2																																													
[M] КОНДИЦИОНЕР?	Кондиционер ..... 1	2																																													
[N] ПЫЛЕСОС?	Пылесос ..... 1	2																																													
<b>НС9.</b> ВЛАДЕЕТ ЛИ КТО-ЛИБО ИЗ ЧЛЕНОВ ВАШЕГО ДОМОХОЗЯЙСТВА СЛЕДУЮЩИМИ ПРЕДМЕТАМИ?	<table style="width: 100%; border-collapse: collapse;"> <thead> <tr> <th style="width: 80%;"></th> <th style="width: 10%; text-align: center;">Да</th> <th style="width: 10%; text-align: center;">Нет</th> </tr> </thead> <tbody> <tr><td>[B] МОБИЛЬНЫЙ ТЕЛЕФОН ИЛИ СМАРТФОН?</td><td>Мобильный телефон или смартфон ..... 1</td><td>2</td></tr> <tr><td>[C] ВЕЛОСИПЕД?</td><td>Велосипед ..... 1</td><td>2</td></tr> <tr><td>[D] МОТОЦИКЛ ИЛИ МОТОРОЛЛЕР?</td><td>Мотоцикл или мотороллер ..... 1</td><td>2</td></tr> <tr><td>[E] ГУЖЕВАЯ ПОВОЗКА?</td><td>Гужевая повозка ..... 1</td><td>2</td></tr> <tr><td>[F] АВТОМАШИНА ИЛИ ГРУЗОВИК?</td><td>Автомашина или грузовик ..... 1</td><td>2</td></tr> <tr><td>[J] ТРАКТОР?</td><td>Трактор ..... 1</td><td>2</td></tr> <tr><td>[G] МОТОРНАЯ ЛОДКА?</td><td>Моторная лодка ..... 1</td><td>2</td></tr> <tr><td>[H] КОМПЬЮТЕР ИЛИ НОУТБУК?</td><td>Компьютер или ноутбук ..... 1</td><td>2</td></tr> <tr><td>[I] ПЛАНШЕТ?</td><td>Планшет ..... 1</td><td>2</td></tr> </tbody> </table>		Да	Нет	[B] МОБИЛЬНЫЙ ТЕЛЕФОН ИЛИ СМАРТФОН?	Мобильный телефон или смартфон ..... 1	2	[C] ВЕЛОСИПЕД?	Велосипед ..... 1	2	[D] МОТОЦИКЛ ИЛИ МОТОРОЛЛЕР?	Мотоцикл или мотороллер ..... 1	2	[E] ГУЖЕВАЯ ПОВОЗКА?	Гужевая повозка ..... 1	2	[F] АВТОМАШИНА ИЛИ ГРУЗОВИК?	Автомашина или грузовик ..... 1	2	[J] ТРАКТОР?	Трактор ..... 1	2	[G] МОТОРНАЯ ЛОДКА?	Моторная лодка ..... 1	2	[H] КОМПЬЮТЕР ИЛИ НОУТБУК?	Компьютер или ноутбук ..... 1	2	[I] ПЛАНШЕТ?	Планшет ..... 1	2																
	Да	Нет																																													
[B] МОБИЛЬНЫЙ ТЕЛЕФОН ИЛИ СМАРТФОН?	Мобильный телефон или смартфон ..... 1	2																																													
[C] ВЕЛОСИПЕД?	Велосипед ..... 1	2																																													
[D] МОТОЦИКЛ ИЛИ МОТОРОЛЛЕР?	Мотоцикл или мотороллер ..... 1	2																																													
[E] ГУЖЕВАЯ ПОВОЗКА?	Гужевая повозка ..... 1	2																																													
[F] АВТОМАШИНА ИЛИ ГРУЗОВИК?	Автомашина или грузовик ..... 1	2																																													
[J] ТРАКТОР?	Трактор ..... 1	2																																													
[G] МОТОРНАЯ ЛОДКА?	Моторная лодка ..... 1	2																																													
[H] КОМПЬЮТЕР ИЛИ НОУТБУК?	Компьютер или ноутбук ..... 1	2																																													
[I] ПЛАНШЕТ?	Планшет ..... 1	2																																													

<p><b>НС10.</b> ЯВЛЯЕТЕСЬ ЛИ ВЫ ИЛИ КТО-ЛИБО ИЗ ПРОЖИВАЮЩИХ В ЭТОМ ДОМОХОЗЯЙСТВЕ ВЛАДЕЛЬЦЕМ ЭТОГО ЖИЛИЩА?</p> <p><i>Если «Нет», спросите: АРЕНДУЕТЕ ЛИ ВЫ ЭТО ЖИЛИЩЕ У КОГО-ЛИБО, КТО НЕ ПРОЖИВАЕТ В ЭТОМ ДОМОХОЗЯЙСТВЕ?</i></p> <p><i>Если «Арендует у кого-либо другого», обведите «2». В случае других ответов обведите «б».</i></p>	<p>Владелец ..... 1  Арендует ..... 2  Другое (указать) ..... 6</p>	
<p><b>НС11.</b> ВЛАДЕЕТ ЛИ КТО-ЛИБО ИЗ ЧЛЕНОВ ЭТОГО ДОМОХОЗЯЙСТВА ЗЕМЛЕЙ, КОТОРАЯ МОЖЕТ БЫТЬ ИСПОЛЬЗОВАНА В СЕЛЬСКОХОЗЯЙСТВЕННЫХ ЦЕЛЯХ?</p>	<p>Да ..... 1  Нет ..... 2</p>	2⇒НС13
<p><b>НС12.</b> СКОЛЬКИМИ ГЕКТАРАМИ ИЛИ СОТКАМИ СЕЛЬСКОХОЗЯЙСТВЕННОЙ ЗЕМЛИ ВЛАДЕЮТ ЧЛЕНЫ ЭТОГО ДОМОХОЗЯЙСТВА?</p> <p><i>Если 1 гектар и более, округлите «1» и напишите количество гектаров.  Если '95' гектаров или более, округлите «1», и поставьте '95'.</i></p> <p><i>Если менее чем 1 гектар, округлите «2» и напишите количество соток.  Если меньше 1 сотки, округлите «2» и поставьте «00».</i></p> <p><i>Если неизвестно, округлите «998».</i></p>	<p>Гектары ..... 1 ____  Сотки ..... 2 ____  НЗ ..... 998</p>	
<p><b>НС13.</b> ВЛАДЕЕТ ЛИ ДАННОЕ ДОМОХОЗЯЙСТВО ДОМАШНИМ СКОТОМ, СТАДАМИ, ДРУГИМИ СЕЛЬСКОХОЗЯЙСТВЕННЫМИ ЖИВОТНЫМИ ИЛИ ПТИЦЕЙ?</p>	<p>Да ..... 1  Нет ..... 2</p>	2⇒НС15
<p><b>НС14.</b> КАКОЕ КОЛИЧЕСТВО НИЖЕПЕРЕЧИСЛЕННЫХ ЖИВОТНЫХ ИЛИ ПТИЦ ИМЕЕТСЯ В ЭТОМ ДОМОХОЗЯЙСТВЕ?</p> <p>[А] Коровы или быки?</p> <p>[В] Лошади, ослы или мулы?</p> <p>[С] Козы?</p> <p>[D] Овцы или бараны?</p> <p>[Е] Куры?</p> <p>[F] Свины?</p> <p>[G] Верблюды?</p> <p>[H] Гуси или утки?</p> <p>[I] Кролики?</p> <p><i>Если ни одного, поставьте «00». Если 95 или больше, поставьте «95».  Если неизвестно, поставьте «98».</i></p>	<p>Коровы или быки..... ____  Лошади, ослы или мулы..... ____  Козы ..... ____  Овцы или бараны..... ____  Куры ..... ____  Свины ..... ____  Верблюды..... ____  Гуси или утки..... ____  Кролики..... ____</p>	
<p><b>НС15.</b> ИМЕЕТ ЛИ КТО-ЛИБО ИЗ ЧЛЕНОВ ЭТОГО ДОМОХОЗЯЙСТВА СЧЕТ В БАНКЕ?</p>	<p>Да ..... 1  Нет ..... 2</p>	

ВОДОСНАБЖЕНИЕ И САНИТАРИЯ		WS
<b>WS1.</b> КАКОЙ ИСТОЧНИК ПИТЬЕВОЙ ВОДЫ ЯВЛЯЕТСЯ <u>ОСНОВНЫМ</u> ДЛЯ ЧЛЕНОВ ЭТОГО ДОМОХОЗЯЙСТВА?	Водопроводная вода	
	Водопроводный кран в жилище ..... 11	11⇒WS6
	Водопровод на участке или во дворе ..... 12	12⇒WS6
	Водопровод у соседей ..... 13	13⇒WS6
	Общественный кран/колонка ..... 14	14⇒WS3
	Артезианский колодец, скважина ..... 21	21⇒WS3
	Вырытый колодец	
	Защищенный колодец..... 31	31⇒WS3
	Незащищенный колодец..... 32	32⇒WS3
	Родниковая вода	
	Защищенный родник..... 41	41⇒WS3
	Незащищенный родник..... 42	42⇒WS3
	Сбор дождевой воды ..... 51	51⇒WS3
	Автоцистерна/водовоз ..... 61	61⇒WS3
Повозка с малым баком ..... 71	71⇒WS3	
Поверхностная вода (река, ручей, водохранилище, озеро, пруд, канал, ирригационный канал) ..... 81	81⇒WS3	
Бутилированная вода ..... 91		
Другое ( <i>указать</i> ) ..... 96	96⇒WS3	
<b>WS2.</b> КАКОВ <u>ОСНОВНОЙ</u> ИСТОЧНИК ВОДЫ, ИСПОЛЗУЕМЫЙ В ЭТОМ ДОМОХОЗЯЙСТВЕ ДЛЯ ДРУГИХ ЦЕЛЕЙ, ТАКИХ, КАК ПРИГОТОВЛЕНИЕ ПИЩИ И МЫТЬЕ РУК?	Водопроводная вода	
	Водопроводный кран в жилище ..... 11	11⇒WS6
	Водопровод на участке или во дворе ..... 12	12⇒WS6
	Водопровод у соседей ..... 13	13⇒WS6
	Общественный кран/колонка ..... 14	
	Артезианский колодец, скважина ..... 21	
	Вырытый колодец	
	Защищенный колодец..... 31	
	Незащищенный колодец..... 32	
	Родниковая вода	
	Защищенный родник..... 41	
	Незащищенный родник..... 42	
	Сбор дождевой воды ..... 51	
	Автоцистерна/водовоз ..... 61	
Повозка с малым баком ..... 71		
Поверхностная вода (река, ручей, водохранилище, озеро, пруд, канал, ирригационный канал) ..... 81		
Другое ( <i>указать</i> ) ..... 96		
<b>WS3.</b> Где находится этот источник воды?	В собственном жилище..... 1	1⇒WS6
	В собственном дворе/на собственном земельном участке ..... 2	2⇒WS6
	В другом месте ..... 3	
<b>WS4.</b> Сколько времени уходит на то, чтобы дойти до источника, набрать воды и вернуться обратно?	Время в минутах..... __ __ __	
	НЗ..... 998	
<b>WS5.</b> Кто обычно ходит к этому источнику за водой для этого домохозяйства?  <i>Уточните:</i> Это лицо моложе 15 лет? Какого оно пола?	Взрослая женщина (15 лет и старше) ..... 1	
	Взрослый мужчина (15 лет и старше) ..... 2	
	Девочка (до 15 лет) ..... 3	
	Мальчик (до 15 лет) ..... 4	
	НЗ..... 8	

<b>WS6.</b> ПРИНИМАЕТЕ ЛИ ВЫ КАКИЕ-ЛИБО МЕРЫ ДЛЯ ТОГО, ЧТОБЫ СДЕЛАТЬ ВОДУ БОЛЕЕ БЕЗОПАСНОЙ ДЛЯ ПИТЬЯ?	Да ..... 1 Нет ..... 2 НЗ ..... 8	2⇒WS8 8⇒WS8
<b>WS7.</b> КАКИЕ МЕРЫ ВЫ ОБЫЧНО ПРИНИМАЕТЕ ДЛЯ ТОГО, ЧТОБЫ СДЕЛАТЬ ВОДУ БОЛЕЕ БЕЗОПАСНОЙ ДЛЯ ПИТЬЯ?  <i>Уточните:          ЧТО-НИБУДЬ ЕЩЁ?</i>  <i>Отметьте все упомянутые пункты.</i>	Кипячение ..... A Добавление отбеливателя/хлора ..... B Процеживание через ткань/вату ..... C Использование фильтра для воды (керамического, песочного, из композитных материалов и т.д.) ..... D Солнечная дезинфекция ..... E Отстаивание и осаждение ..... F  Другое ( <i>указать</i> ) ..... X НЗ ..... Z	
<b>WS8.</b> КАКИМ ТИПОМ ТУАЛЕТА ОБЫЧНО ПОЛЬЗУЮТСЯ ЧЛЕНЫ ЭТОГО ДОМОХОЗЯЙСТВА?  <i>Если это «Туалет со сливом или смывом»,          спросите:          Куда ПРОИЗВОДИТСЯ СЛИВ?</i>  <i>При необходимости попросите разрешения          осмотреть туалет.</i>	Туалет со сливом Смыв в центральную канализацию ..... 11 Смыв в отстойник/септик ..... 12 Смыв в выгребную яму ..... 13 Смыв куда-либо еще ..... 14 Смыв в неизвестное место / Не уверен / Не знает куда ..... 15 Туалет с выгребной ямой Благоустроенный туалет с вентиляцией выгребной ямы ..... 21 Туалет с настилом ..... 22 Туалет без настила/открытая яма ..... 23  Нет туалета/кусты/поле ..... 95  Другое ( <i>указать</i> ) ..... 96	95⇒ След. МОДУЛЬ
<b>WS9.</b> ПОЛЬЗУЕТЕСЬ ЛИ ВЫ ЭТИМ ТУАЛЕТОМ СОВМЕСТНО С ДРУГИМИ ЛИЦАМИ – НЕ ЧЛЕНАМИ ЭТОГО ДОМОХОЗЯЙСТВА?	Да ..... 1 Нет ..... 2	2⇒ След. МОДУЛЬ
<b>WS10.</b> ЭТИМ ТУАЛЕТОМ ПОЛЬЗУЕТЕСЬ ТОЛЬКО ВЫ И ЧЛЕНЫ ИЗВЕСТНЫХ ВАМ ДОМОХОЗЯЙСТВ ИЛИ ОН ПРЕДНАЗНАЧЕН ДЛЯ ОБЩЕСТВЕННОГО ИСПОЛЬЗОВАНИЯ?	Только другие домохозяйства (не общественный) ..... 1 Общественный туалет ..... 2	2⇒ След. МОДУЛЬ
<b>WS11.</b> СКОЛЬКО ВСЕГО ДОМОХОЗЯЙСТВ ПОЛЬЗУЕТСЯ ЭТИМ ТУАЛЕТОМ, ВКЛЮЧАЯ ДАННОЕ ДОМОХОЗЯЙСТВО?	Число домохозяйств (если менее 10) ..... 0__  Десять или более домохозяйств ..... 10 НЗ ..... 98	

<b>МЫТЬЕ РУК</b>		<b>HW</b>
<p><b>HW1.</b> МЫ ХОТЕЛИ БЫ УЗНАТЬ О МЕСТАХ, ГДЕ ЧЛЕНЫ ЭТОГО ДОМОХОЗЯЙСТВА МОЮТ РУКИ.</p> <p>ПОКАЖИТЕ, ПОЖАЛУЙСТА, ГДЕ <u>ЧАЩЕ</u> <u>ВСЕГО</u> ЧЛЕНЫ ЭТОГО ДОМОХОЗЯЙСТВА МОЮТ РУКИ.</p>	<p>Осмотрено..... 1</p> <p>Не осмотрено Не в жилище/не на участке/ не во дворе..... 2</p> <p>Осмотр не был разрешен ..... 3</p> <p>Другая причина ..... 6 (указать)</p>	<p>2 ⇨ HW4</p> <p>3 ⇨ HW4</p> <p>6 ⇨ HW4</p>
<p><b>HW2.</b> <i>Посмотрите, есть ли вода в месте, отведенном для мытья рук.</i></p> <p><i>Удостоверьтесь в наличии воды, проверив действие крана/насоса или присутствие таза, ведра, емкости для воды или иных подобных предметов.</i></p>	<p>Вода есть ..... 1</p> <p>Воды нет..... 2</p>	
<p><b>HW3A.</b> <i>Имеется ли в месте, отведенном для мытья рук, мыло или моющее средство?</i></p>	<p>Да, имеется ..... 1</p> <p>Нет, не имеется ..... 2</p>	<p>2⇨HW4</p>
<p><b>HW3B.</b> <i>Запишите результаты наблюдения.</i></p> <p><i>Обведите коды всех соответствующих ответов.</i></p>	<p>Кусок твердого мыла..... A</p> <p>Моющее средство (порошок / жидкость/паста) ..... B</p> <p>Жидкое мыло ..... C</p>	<p>A⇨HH19</p> <p>B⇨HH19</p> <p>C⇨HH19</p>
<p><b>HW4.</b> <i>ИМЕЕТСЯ ЛИ В ЭТОМ ДОМОХОЗЯЙСТВЕ МЫЛО ИЛИ КАКОЕ–ЛИБО ДРУГОЕ СРЕДСТВО ДЛЯ МЫТЬЯ РУК?</i></p>	<p>Да ..... 1</p> <p>Нет ..... 2</p>	<p>2⇨HH19</p>
<p><b>HW5A.</b> <i>МОГЛИ БЫ ВЫ ПОКАЗАТЬ ЕГО МНЕ?</i></p>	<p>Да, может/хочет показать ..... 1</p> <p>Нет, не может/не хочет показать ..... 2</p>	<p>2⇨HH19</p>
<p><b>HW5B.</b> <i>Запишите результаты наблюдения.</i></p> <p><i>Обведите коды всех соответствующих ответов.</i></p>	<p>Кусок твердого мыла..... A</p> <p>Моющее средство (порошок / жидкость/паста) ..... B</p> <p>Жидкое мыло ..... C</p>	

<b>НН19.</b> Запишите время.	Часы и минуты ..... ____ : ____	
------------------------------	---------------------------------	--

<b>ЙОДИРОВАНИЕ СОЛИ</b>		<b>SI</b>
<p><b>SI1.</b> Мы хотели бы проверить, является ли соль, употребляемая в этом домохозяйстве, йодированной. Могу ли я получить образец соли, используемой <u>для приготовления пищи</u> в этом домохозяйстве?</p> <p><i>После тестирования образца соли обведите код, соответствующий результату теста.</i></p>	<p>Нейодированная (0 миллионных долей (PPM))..... 1</p> <p>Более 0 миллионных долей и менее 15 миллионных долей ..... 2</p> <p>15 миллионных долей и более..... 3</p> <p>Соли в доме нет ..... 4</p> <p>Соль не тестировалась (указать причину)..... 5</p>	

<p><b>НН20.</b> Поблагодарите респондента за сотрудничество и просмотрите раздел «Опись домохозяйства»:</p> <p><input type="checkbox"/> Для каждой женщины в возрасте 15–49 лет в Описи домохозяйства (HL7) подготовлен отдельный <b>Индивидуальный вопросник для женщин.</b></p> <p><input type="checkbox"/> Для каждого ребенка в возрасте до 5 лет в Описи домохозяйства (HL7B) подготовлен отдельный <b>Вопросник для детей в возрасте до пяти лет</b></p> <p><i>Обратитесь к титульной странице и убедитесь, что все результаты опроса домохозяйства (НН9), имя и номер строки респондента, опрошенного по Вопроснику домохозяйства (НН10), число отвечающих критериям женщин (НН12) и детей в возрасте до 5 лет (НН14) внесены.</i></p> <p><i>Договоритесь о проведении опроса члена(ов) этого домашнего хозяйства, который(е) остался(ась) не опрошенным(и).</i></p>
-----------------------------------------------------------------------------------------------------------------------------------------------------------------------------------------------------------------------------------------------------------------------------------------------------------------------------------------------------------------------------------------------------------------------------------------------------------------------------------------------------------------------------------------------------------------------------------------------------------------------------------------------------------------------------------------------------------------------------------------------------------------------------------------------------------------------------------------------------------------------------



**Наблюдения интервьюера**

**Наблюдения редактора, работающего на месте**

**Наблюдения супервайзера**

**F2. Индивидуальный вопросник для женщин**



**ИНДИВИДУАЛЬНЫЙ ВОПРОСНИК ДЛЯ ЖЕНЩИН**

**Мульти-индикаторное кластерное обследование**

**ПАНЕЛЬ ИНФОРМАЦИИ О ЖЕНЩИНЕ WM**

По этому вопроснику опрашиваются все женщины в возрасте от 15 до 49 лет (см. столбец HL7 в Описи домохозяйства). На каждую женщину, отвечающую критериям, заполняется отдельный бланк вопросника.

<b>WM1.</b> Номер кластера: _____	<b>WM2.</b> Номер домохозяйства: _____
<b>WM3.</b> Имя женщины: Имя _____	<b>WM4.</b> Номер строки женщины: _____
<b>WM5.</b> Имя и номер интервьюера: Имя _____	<b>WM6.</b> День/месяц/год проведения опроса: _____ / _____ / 2015

*Повторите приветствие, если только Вы еще не зачитывали его этой женщине:*

Мы представляем КОМИТЕТ ПО СТАТИСТИКЕ МИНИСТЕРСТВА НАЦИОНАЛЬНОЙ ЭКОНОМИКИ РЕСПУБЛИКИ КАЗАХСТАН. Мы проводим обследование положения детей, семей и домохозяйств. Я хочу поговорить с Вами на эти темы. Наш опрос займет около 25 минут. Вся информация, которую мы получим, останется строго конфиденциальной и анонимной.

*Если приветствие уже было зачитано этой женщине перед заполнением вопросника домохозяйства, то зачитайте следующее:*

ТЕПЕРЬ МНЕ ХОТЕЛОСЬ БЫ ПОДРОБНЕЕ ПОГОВОРИТЬ С ВАМИ О ВАШЕМ ЗДОРОВЬЕ И ДРУГИХ ТЕМАХ. ЭТОТ ОПРОС ЗАЙМЕТ ПРИМЕРНО 25 МИНУТ. ЕЩЕ РАЗ ПОВТОРЯЮ, ЧТО ВСЯ ИНФОРМАЦИЯ, КОТОРУЮ МЫ ПОЛУЧИМ, ОСТАНЕТСЯ СТРОГО КОНФИДЕНЦИАЛЬНОЙ И АНОНИМНОЙ.

Могу ли я начать?

- Да, согласие получено. ⇒ Переходите к WM10, запишите время и начинайте опрос.
- Нет, согласие не получено. ⇒ Обведите «03» в WM7. Обсудите этот результат со своим супервайзером

<b>WM7.</b> Результат опроса женщины	Проведен ..... 01
	Не оказалось дома ..... 02
	Отказ от участия в опросе ..... 03
	Проведен частично ..... 04
	Не в состоянии отвечать ..... 05
	Другое (указать) _____ 96

<b>WM8.</b> Имя и номер редактора, работающего на месте: Имя _____	<b>WM9.</b> Имя и номер главного оператора по вводу данных: Имя _____
-----------------------------------------------------------------------	--------------------------------------------------------------------------

<b>WM10.</b> Запишите время.	Часы и минуты ..... : ..	
------------------------------	--------------------------	--

СВЕДЕНИЯ О ЖЕНЩИНЕ		WB
<b>WB1.</b> В КАКОМ МЕСЯЦЕ И ГОДУ ВЫ РОДИЛИСЬ?	Дата рождения Месяц..... __ __ НЗ месяц ..... 98  Год ..... __ __ __ __ НЗ год ..... 9998	
<b>WB2.</b> СКОЛЬКО ВАМ ЛЕТ?  <i>Уточните: СКОЛЬКО ВАМ ИСПОЛНИЛОСЬ ЛЕТ В ВАШ ПОСЛЕДНИЙ ДЕНЬ РОЖДЕНИЯ?</i>  <i>Сравните и исправьте WB1 и/или WB2, если имеется несоответствие.</i>	Возраст (количество полных лет) ..... __ __	
<b>WB3.</b> ПОСЕЩАЛИ ЛИ ВЫ КОГДА-ЛИБО УЧЕБНОЕ ЗАВЕДЕНИЕ ИЛИ ДОШКОЛЬНОЕ УЧРЕЖДЕНИЕ?	Да ..... 1 Нет ..... 2	2⇒WB7
<b>WB4.</b> КАКОЙ УРОВЕНЬ ОБРАЗОВАНИЯ ВЫ ПОЛУЧАЕТЕ/ПОЛУЧАЛИ ПОСЛЕДНИМ?	Дошкольное ..... 0 Начальное (1-4) ..... 1 Основное среднее (5-9) ..... 2 Общее среднее (10-11) ..... 3 Техническое и профессиональное ..... 4 Высшее ..... 5	0⇒WB7
<b>WB5.</b> КАКОЙ КЛАСС/КУРС ВЫ ОКОНЧИЛИ НА ЭТОМ УРОВНЕ?  <i>Если респондентка не окончила первый класс/курс на этом уровне, проставьте «00»..</i>	Класс/курс ..... __ __	
<b>WB6.</b> Сверьтесь с WB4:  <input type="checkbox"/> Основное среднее, общее среднее, техническое и профессиональное или высшее (WB4 = 2, 3, 4 или 5). ⇒ Переходите к следующему модулю.  <input type="checkbox"/> Начальное (WB4= 1). ⇒ Переходите к WB7.		
<b>WB7.</b> ТЕПЕРЬ Я БЫ ХОТЕЛА, ЧТОБЫ ВЫ ПРОЧИТАЛИ МНЕ ЭТО ПРЕДЛОЖЕНИЕ.  <i>Покажите респондентке предложение на карточке. Если респондентка не может прочитать предложение целиком, спросите:  ВЫ МОГЛИ БЫ ПРОЧИТАТЬ МНЕ ЧАСТЬ ЭТОГО ПРЕДЛОЖЕНИЯ?</i>	Не может читать совсем ..... 1 Может прочитать только отдельные части или слова предложения ..... 2 Может прочитать все предложение ..... 3  Отсутствует предложение на требуемом языке _____ 4 <i>(указать язык)</i>  Слепая/слабовидящая ..... 5	

## ДОСТУП К СМИ И ПОЛЬЗОВАНИЕ ИНФОРМАЦИОННО-КОММУНИКАЦИОННЫМИ ТЕХНОЛОГИЯМИ

MT

**MT1.** Сверьтесь с WB7:

- В данной графе нет отметок (респондентка имеет основное среднее, общее среднее, техническое и профессиональное или высшее образование). ⇒ Переходите к MT2.
- Может читать или отсутствует предложение на требуемом языке (WB7 = 2, 3 или 4). ⇒ Переходите к MT2.
- Не может читать совсем или слепая/слабовидящая (WB7 = 1 или 5). ⇒ Переходите к MT3.

<b>MT2.</b> КАК ЧАСТО ВЫ ЧИТАЕТЕ ГАЗЕТУ ИЛИ ЖУРНАЛ: ПОЧТИ КАЖДЫЙ ДЕНЬ, КАК МИНИМУМ ОДИН РАЗ В НЕДЕЛЮ, РЕЖЕ ОДНОГО РАЗА В НЕДЕЛЮ ИЛИ ВООБЩЕ НЕ ЧИТАЕТЕ?	Почти каждый день ..... 1 Как минимум один раз в неделю ..... 2 Реже одного раза в неделю ..... 3 ВООБЩЕ НЕ ЧИТАЕТ ..... 4	
<b>MT3.</b> ВЫ СЛУШАЕТЕ РАДИО ПОЧТИ КАЖДЫЙ ДЕНЬ, КАК МИНИМУМ ОДИН РАЗ В НЕДЕЛЮ, РЕЖЕ ОДНОГО РАЗА В НЕДЕЛЮ ИЛИ ВООБЩЕ НЕ СЛУШАЕТЕ?	Почти каждый день ..... 1 Как минимум один раз в неделю ..... 2 Реже одного раза в неделю ..... 3 ВООБЩЕ НЕ ЧИТАЕТ ..... 4	
<b>MT4.</b> КАК ЧАСТО ВЫ СМОТРИТЕ ТЕЛЕВИЗОР? МОЖНО ЛИ СКАЗАТЬ, ЧТО ВЫ СМОТРИТЕ ТЕЛЕВИЗОР ПОЧТИ КАЖДЫЙ ДЕНЬ, КАК МИНИМУМ ОДИН РАЗ В НЕДЕЛЮ, РЕЖЕ ОДНОГО РАЗА В НЕДЕЛЮ ИЛИ ВООБЩЕ НЕ СМОТРИТЕ?	Почти каждый день ..... 1 Как минимум один раз в неделю ..... 2 Реже одного раза в неделю ..... 3 ВООБЩЕ НЕ ЧИТАЕТ ..... 4	

**MT5.** Сверьтесь с WB2: возраст респондентки?

- 15–24 года ⇒ Переходите к MT6.
- 25–49 лет ⇒ Переходите к следующему модулю.

<b>MT6.</b> ВЫ КОГДА-НИБУДЬ ПОЛЬЗОВАЛИСЬ КОМПЬЮТЕРОМ?	Да ..... 1 Нет ..... 2	2 ⇒ MT9
<b>MT7.</b> ПОЛЬЗОВАЛИСЬ ЛИ ВЫ КОМПЬЮТЕРОМ ГДЕ-ЛИБО В ТЕЧЕНИЕ ПОСЛЕДНИХ 12 МЕСЯЦЕВ?	Да ..... 1 Нет ..... 2	2 ⇒ MT9
<b>MT8.</b> КАК ЧАСТО ВЫ ПОЛЬЗОВАЛИСЬ КОМПЬЮТЕРОМ В ТЕЧЕНИЕ ПРОШЛОГО МЕСЯЦА: ПОЧТИ КАЖДЫЙ ДЕНЬ, КАК МИНИМУМ ОДИН РАЗ В НЕДЕЛЮ, РЕЖЕ ОДНОГО РАЗА В НЕДЕЛЮ ИЛИ ВООБЩЕ НЕ ПОЛЬЗОВАЛИСЬ?	Почти каждый день ..... 1 Как минимум один раз в неделю ..... 2 Реже одного раза в неделю ..... 3 ВООБЩЕ НЕ ЧИТАЕТ ..... 4	
<b>MT9.</b> ВЫ КОГДА-НИБУДЬ ПОЛЬЗОВАЛИСЬ ИНТЕРНЕТОМ?	Да ..... 1 Нет ..... 2	2 ⇒ След. модуль
<b>MT10</b> ПОЛЬЗОВАЛИСЬ ЛИ ВЫ ИНТЕРНЕТОМ В ТЕЧЕНИЕ ПОСЛЕДНИХ 12 МЕСЯЦЕВ?  <i>Если необходимо, уточните, пользовалась ли респондентка где-либо Интернетом с помощью какого-либо устройства.</i>	Да ..... 1 Нет ..... 2	2 ⇒ След. модуль
<b>MT11.</b> КАК ЧАСТО ВЫ ПОЛЬЗОВАЛИСЬ ИНТЕРНЕТОМ В ТЕЧЕНИЕ ПРОШЛОГО МЕСЯЦА: ПОЧТИ КАЖДЫЙ ДЕНЬ, КАК МИНИМУМ ОДИН РАЗ В НЕДЕЛЮ, РЕЖЕ ОДНОГО РАЗА В НЕДЕЛЮ ИЛИ ВООБЩЕ НЕ ПОЛЬЗОВАЛИСЬ?	Почти каждый день ..... 1 Как минимум один раз в неделю ..... 2 Реже одного раза в неделю ..... 3 ВООБЩЕ НЕ ЧИТАЕТ ..... 4	

ФЕРТИЛЬНОСТЬ		СМ
<b>СМ1.</b> А СЕЙЧАС Я ХОЧУ ПОГОВОРИТЬ ОБО ВСЕХ РОДАХ, КОТОРЫЕ У ВАС БЫЛИ В ТЕЧЕНИЕ ВАШЕЙ ЖИЗНИ. ВЫ КОГДА-НИБУДЬ РОЖАЛИ?	Да ..... 1 Нет ..... 2	2⇒СМ8
<b>СМ2.</b> Когда Вы рожали в первый раз?  Я имею в виду самый первый раз, когда Вы родили ребенка, даже если он потом умер или если его отец не является Вашим нынешним партнером.  <i>Переходите к СМ4, только если назван год первых родов. Иначе переходите к СМ3.</i>	Дата первых родов  Месяц..... __ __ НЗ месяц ..... 98  Год ..... __ __ __ __ НЗ год ..... 9998	⇒СМ4
<b>СМ3.</b> Сколько лет назад состоялись Ваши первые роды?	Полных лет после первых родов ..... __ __	
<b>СМ4.</b> Есть ли у Вас родные сыновья или дочери, которые сейчас проживают с Вами?	Да ..... 1 Нет ..... 2	2⇒СМ6
<b>СМ5.</b> Сколько родных сыновей проживает с Вами?  Сколько родных дочерей проживает с Вами?  <i>Если несколько, проставьте «00».</i>	Совместно проживающие сыновья __ __  Совместно проживающие дочери... __ __	
<b>СМ6.</b> Есть ли у Вас сыновья или дочери, которые живы, но не проживают с Вами?	Да ..... 1 Нет ..... 2	2⇒СМ8
<b>СМ7.</b> Сколько сыновей живы, но не проживают с Вами?  Сколько дочерей живы, но не проживают с Вами?  <i>Если ни одного(ой), проставьте «00».</i>	Сыновья, проживающие отдельно . __ __  Дочери, проживающие отдельно .... __ __	
<b>СМ8.</b> Рожали ли Вы когда-нибудь мальчика или девочку, которые родились живыми, но потом умерли?  <i>Если ответ – «Нет», уточните:            Я имею в виду ребенка, который дышал, кричал или подавал другие признаки жизни, даже если он прожил всего лишь несколько минут или часов.</i>	Да ..... 1 Нет ..... 2	2⇒СМ10
<b>СМ9.</b> Сколько мальчиков умерло?  Сколько девочек умерло?  <i>Если ни одного(ой), проставьте «00».</i>	Число умерших мальчиков ..... __ __  Число умерших девочек ..... __ __	
<b>СМ10.</b> Суммируйте ответы на вопросы СМ5, СМ7 и СМ9.	Всего ..... __ __	
<b>СМ11.</b> Только чтобы убедиться, что все записано правильно: в течение всей Вашей жизни у Вас родилось живыми всего (общее число в СМ10) детей. Это правильно?		

<input type="checkbox"/> Да. Проверьте следующее: <input type="checkbox"/> Не было живорождений. ⇒ Переходите к СМ12В <input type="checkbox"/> Одно живорождение или более. ⇒ Переходите к СМ12. <input type="checkbox"/> Нет. ⇒ Сверьтесь с ответами на вопросы СМ1–СМ10 и сделайте необходимые исправления, прежде чем приступить к СМ12.			
<b>СМ12.</b> ИЗ ЭТИХ (общее число СМ10) РОДОВ, КОГДА У ВАС БЫЛИ ПОСЛЕДНИЕ (ДАЖЕ ЕСЛИ РЕБЕНОК УМЕР)?  <i>Записать месяц и год.</i>	ДАТА ПОСЛЕДНИХ РОДОВ Месяц..... __ __ Год ..... __ __ __ __		
<b>СМ12В.</b> ИНОГДА БЕРЕМЕННОСТЬ НЕ ЗАВЕРШАЕТСЯ РОЖДЕНИЕМ РЕБЕНКА.  КАКАЯ-ЛИБО ВАША БЕРЕМЕННОСТЬ КОГДА-ЛИБО ЗАКАНЧИВАЛАСЬ АБОРТОМ?  ПОД АБОРТОМ Я ИМЕЮ В ВИДУ ПРЕДНАМЕРЕННОЕ ПРЕРЫВАНИЕ БЕРЕМЕННОСТИ В ЕЕ ПЕРВЫЕ 5 МЕСЯЦЕВ.	Да ..... 1 Нет ..... 2	2 ⇒ СМ13	
<b>СМ12Е.</b> СКОЛЬКО АБОРТОВ БЫЛО У ВАС В ТЕЧЕНИЕ ЖИЗНИ?	Число абортов..... __ __		
<b>СМ12F.</b> КОГДА ИМЕЛ МЕСТО ВАШ (ПОСЛЕДНИЙ) АБОРТ?  <i>Указать месяц и год.</i>	Дата (последнего) аборта Месяц ..... __ __ Год ..... __ __ __ __		
<b>СМ12G.</b> Проверьте СМ12F: последний аборт имел место в последние 2 года, то есть с (месяца проведения опроса) 2013 года (если месяц проведения опроса и месяц, в котором имел место аборт, один и тот же, а год аборта – 2013-й, то считайте, что аборт имел место в последние 2 года). <input type="checkbox"/> В последние 2 года не было абортов. ⇒ Переходите к СМ13. <input type="checkbox"/> Последний аборт имел место в последние 2 года, то есть с (месяца проведения опроса) 2013 года. ⇒ Переходите к СМ12Н.			
<b>СМ12Н.</b> СКОЛЬКО МЕСЯЦЕВ (НЕДЕЛЬ) ВЫ БЫЛИ БЕРЕМЕННЫ НА МОМЕНТ АБОРТА?  <i>Если респондентка отвечает в неделях, запишите в соответствующей строке число недель; иначе запишите только число месяцев.</i>	Срок беременности на момент аборта Недель ..... 1 __ __ Месяцев ..... 2 __ __		
<b>СМ12I.</b> Проверьте СМ12Е. <input type="checkbox"/> 1 аборт (СМ12Е = 1). ⇒ Переходите к СМ13. <input type="checkbox"/> 2 аборта и более (СМ12Е = 2 и более). ⇒ Переходите к СМ12J и задайте вопросы СМ12J–СМ12L для каждого аборта.			
	ПРЕДПОСЛЕДНИЙ АБОРТ	ПРЕДШЕСТВУЮЩИЙ ПРЕДПОСЛЕДНЕМУ	ПРЕДШЕСТВУЮЩИЙ ПРЕДПРЕДПОСЛЕДНЕМУ
<b>СМ12J.</b> В КАКОМ МЕСЯЦЕ И ГОДУ ИМЕЛ МЕСТО АБОРТ, КОТОРЫЙ ПРЕДШЕСТВОВАЛ ПОСЛЕДНЕМУ УПОМЯНУТОМУ ВАМИ?	Месяц..... __ __	Месяц ..... __ __	Месяц ..... __ __

	Год .. _ _ _ _ _	Год.... _ _ _ _ _	Год _ _ _ _ _
<b>СМ12К.</b> Проверьте СМ12J. Аборт имел место в последние 2 года, то есть с (месяца проведения опроса) <b>2013 года</b> .	Да ..... 1 Нет ..... 2 <i>Если «Нет», переходите к СМ13.</i>	Да ..... 1 Нет..... 2 <i>Если «Нет», переходите к СМ13.</i>	Да ..... Нет ..... <i>Если «Нет», переходите к СМ13.</i>
<b>СМ12L.</b> Сколько месяцев (недель) Вы были беременны на момент аборта?  <i>Если респондентка отвечает в неделях, запишите в соответствующей строке число недель; иначе запишите только число месяцев.</i>	Недель .... 1 _ _ _ Месяцев .. 2 _ _ _	Недель.... 1 _ _ _ Месяцев.. 2 _ _ _	Недель. 1 _ Месяцев2 _
<b>СМ12М.</b>	<i>Вернитесь к СМ12J для следующего аборта. Если «Нет», переходите к СМ13.</i>	<i>Вернитесь к СМ12J для следующего аборта. Если «Нет», переходите к СМ13.</i>	<i>Переходите к СМ13.</i>
<p><b>СМ13.</b> Сверьтесь с СМ12: последние роды состоялись в последние 2 года, то есть с (месяц проведения опроса) <b>2013 года</b> (если месяц проведения опроса и месяц родов совпадают, а год родов – <b>2013-й</b>, то считайте их родами, имевшими место в последние 2 года).</p> <p><input type="checkbox"/> Не было живорождений в последние 2 года. ⇒ Переходите к модулю «СИМПТОМЫ ЗАБОЛЕВАНИЙ».</p> <p><input type="checkbox"/> Одно живорождение или более в последние 2 года. ⇒ Спросите имя ребенка, родившегося последним, и переходите к следующему модулю.</p> <p style="text-align: center;">Имя ребенка, родившегося последним _____</p> <p><i>Если ребенок умер, будьте особенно внимательны при упоминании имени этого ребенка в следующих модулях.</i></p>			

**ЖЕЛАННОСТЬ ПОСЛЕДНЕГО РОЖДЕННОГО РЕБЕНКА****ДВ**

*Данный модуль заполняется в отношении всех женщин, которые родили живого ребенка в течение 2 лет, предшествующих дате проведения опроса.*

*Запишите имя последнего рожденного ребенка из СМ13 здесь: \_\_\_\_\_.*

*Используйте имя этого ребенка, задавая следующие вопросы, где указано.*

<b>ДВ1.</b> КОГДА ВЫ ЗАБЕРЕМЕНЕЛИ ( <i>имя</i> ), БЫЛА ЛИ ЭТА БЕРЕМЕННОСТЬ ЖЕЛАННОЙ?	Да..... 1 Нет..... 2	1⇒ След. модуль.
<b>ДВ2.</b> ВЫ ХОТЕЛИ ИМЕТЬ РЕБЕНКА ПОЗДНЕЕ ИЛИ ВООБЩЕ НЕ ХОТЕЛИ (БОЛЬШЕ) ДЕТЕЙ?	Позднее..... 1 Вообще не хотела иметь (больше) детей ..... 2	2⇒ След. модуль
<b>ДВ3.</b> КАК ДОЛГО ВЫ ХОТЕЛИ БЫ ЕЩЕ ПОДОЖДАТЬ?  <i>Запишите ответ, сформулированный респонденткой.</i>	Месяцы..... 1 __ __ Годы ..... 2 __ __ НЗ ..... 998	



**ЗДОРОВЬЕ МАТЕРИ И НОВОРОЖДЕННОГО**
**MN**

Данный модуль заполняется в отношении всех женщин, которые родили живого ребенка в течение 2 лет, предшествующих дате проведения опроса.

Запишите имя последнего рожденного ребенка из СМ13 здесь: \_\_\_\_\_.

Используйте имя этого ребенка, задавая следующие вопросы, где указано.

<b>MN1.</b> ОБРАЩАЛИСЬ ЛИ ВЫ К КОМУ-НИБУДЬ ЗА ДОРОВОДЫМ НАБЛЮДЕНИЕМ ВО ВРЕМЯ БЕРЕМЕННОСТИ (имя ребенка)?	Да ..... 1 Нет..... 2	2⇒MN17
<b>MN2.</b> К КОМУ ВЫ ОБРАЩАЛИСЬ?  Спросите: К КОМУ-НИБУДЬ ЕЩЕ?  Продолжайте расспрашивать, чтобы выяснить, к кому обращалась респондентка, и обведите все данные ее ответы.	Профессиональный медицинский работник: Врач ..... A Медсестра/Акушер(ка)..... B Фельдшер ..... D Другое лицо Повитуха ..... F  Другое (указать)..... X	
<b>MN2A.</b> Сколько недель или месяцев Вы были беременны, когда впервые получили дородовое наблюдение в отношении этой беременности?  Запишите ответ, сформулированный респонденткой.	Недель ..... 1 ___  Месяцев ..... 2 0 ___  НЗ ..... 998	
<b>MN3.</b> Сколько раз Вы получали дородовое наблюдение во время этой беременности?  Уточните число раз, когда было получено дородовое наблюдение. Если дан диапазон, запишите минимальное число раз, когда было получено дородовое наблюдение.	Число раз..... ___  НЗ ..... 98	
<b>MN4.</b> За время дородового наблюдения по поводу этой беременности, что из нижеперечисленного было сделано хотя бы один раз?  [A] ИЗМЕРЕНИЕ КРОВЯНОГО ДАВЛЕНИЯ  [B] АНАЛИЗ МОЧИ  [C] АНАЛИЗ КРОВИ	Да . Нет  Измерение кровяного давления ..... 1 ..... 2  Анализ мочи ..... 1 ..... 2  Анализ крови ..... 1 ..... 2	
<b>MN17.</b> КТО ПРИНИМАЛ РОДЫ (имя ребенка)?  Уточните: КТО-НИБУДЬ ЕЩЕ?  Продолжайте расспрашивать, чтобы выяснить, кто именно принимал роды, и обведите все данные респонденткой ответы.  Если респондентка говорит, что ей никто не помогал, продолжайте расспрашивать, чтобы выяснить, присутствовал ли кто-либо из взрослых во время родов.	Профессиональный медицинский работник: Врач ..... A Медсестра/Акушер(ка)..... B Фельдшер ..... D Другое лицо Повитуха ..... F Родственник(ца)/(по)друг(а) ..... H  Другое (указать)..... X Никто ..... Y	

<p><b>MN18.</b> ГДЕ ВЫ РОЖАЛИ (<i>имя ребенка</i>)?</p> <p><i>Задавайте уточняющие вопросы, чтобы определить вид родовспомогательного учреждения.</i></p> <p><i>Если Вы не можете определить его принадлежность к государственному или частному сектору, запишите название учреждения.</i></p> <hr/> <p align="center"><i>(Название учреждения)</i></p>	<p>Дома  У себя дома ..... 11  В другом/чужом доме ..... 12</p> <p>Государственный сектор  Гос.больница ..... 21  Гос.клиника/медицинский центр ..... 22  Гос.здравпункт ..... 23  Гос. фельдшерско-акушерский пункт (ФАП) / сельская врачебная амбулатория (СВА) ..... 24  Гос.родильный дом / перинатальный центр ..... 25  Другое государственное учреждение (<i>указать</i>) ..... 26</p> <p>Частный сектор  Частная больница ..... 31  Частная клиника/медицинский центр ..... 32  Частный родильный дом ..... 33  Другое частное медицинское учреждение (<i>указать</i>) ..... 36</p> <p>Другое (<i>указать</i>) ..... 96</p>	<p>11⇒MN20  12⇒MN20</p> <p>96⇒MN20</p>
<p><b>MN19.</b> (<i>Имя ребенка</i>) РОДИЛСЯ(АСЬ) ПРИ ПОМОЩИ КЕСАРЕВА СЕЧЕНИЯ? ТО ЕСТЬ, РАЗРЕЗАЛИ ЛИ ВАМ ЖИВОТ, ЧТОБЫ ИЗВЛЕЧЬ РЕБЕНКА?</p>	<p>Да ..... 1  Нет ..... 2</p>	<p>2⇒MN20</p>
<p><b>MN19A.</b> КОГДА БЫЛО ПРИНЯТО РЕШЕНИЕ О КЕСАРЕВОМ СЕЧЕНИИ?</p> <p>До или после начала схваток?</p>	<p>До ..... 1  После ..... 2</p>	
<p><b>MN20.</b> КОГДА (<i>имя ребенка</i>) РОДИЛСЯ(АСЬ), КАКОГО РАЗМЕРА ОН/ОНА БЫЛ(А): ОЧЕНЬ КРУПНОГО, БОЛЬШЕ СРЕДНЕГО, СРЕДНЕГО, МЕНЬШЕ СРЕДНЕГО ИЛИ ОЧЕНЬ МАЛЕНЬКОГО?</p>	<p>Очень крупного ..... 1  Больше среднего ..... 2  Среднего ..... 3  Меньше среднего ..... 4  Очень маленького ..... 5  НЗ ..... 8</p>	
<p><b>MN21.</b> ВЗВЕШИВАЛИ ЛИ (<i>имя ребенка</i>) ПРИ РОЖДЕНИИ?</p>	<p>Да ..... 1  Нет ..... 2  НЗ ..... 8</p>	<p>2⇒MN23  8⇒MN23</p>
<p><b>MN21A.</b> ЧЕРЕЗ КАКОЕ ВРЕМЯ (<i>имя ребенка</i>) ВЗВЕСИЛИ ПОСЛЕ РОЖДЕНИЯ?</p>	<p>Сразу после рождения (до 2 часов) ..... 1  Через 2 часа или больше после рождения ..... 2  Не знаю/не помню ..... 8</p>	
<p><b>MN22.</b> СКОЛЬКО ВЕСИЛ(А) (<i>имя ребенка</i>)?</p> <p><i>Перепишите вес из медицинской карты, если она имеется в наличии.</i></p>	<p>Согласно карте ..... 1 (кг) ____ . ____</p> <p>По памяти ..... 2 (кг) ____ . ____</p> <p>НЗ ..... 99998</p>	
<p><b>MN23.</b> ВОССТАНОВИЛСЯ ЛИ У ВАС МЕНСТРУАЛЬНЫЙ ЦИКЛ ПОСЛЕ РОЖДЕНИЯ (<i>имя ребенка</i>)?</p>	<p>Да ..... 1  Нет ..... 2</p>	
<p><b>MN24.</b> ВЫ КОГДА-НИБУДЬ КОРМИЛИ (<i>имя ребенка</i>) ГРУДЬЮ?</p>	<p>Да ..... 1  Нет ..... 2</p>	<p>2⇒След. модуль</p>

<p><b>MN25.</b> СПУСТЯ КАКОЕ ВРЕМЯ ПОСЛЕ РОДОВ ВЫ В ПЕРВЫЙ РАЗ ПРИЛОЖИЛИ (<i>имя ребенка</i>) К ГРУДИ?</p> <p><i>Если менее чем через 1 час, укажите «00» часов. Если менее чем через 24 часа, укажите число часов. В ином случае укажите число дней.</i></p>	<p>Сразу же ..... 000</p> <p>Часы ..... 1 __ __</p> <p>Дни ..... 2 __ __</p> <p>Не знаю/не помню ..... 998</p>	
<p><b>MN26.</b> В ПЕРВЫЕ ТРИ ДНЯ ПОСЛЕ РОЖДЕНИЯ ДАВАЛИ ЛИ (<i>имя ребенка</i>) ЧТО-НИБУДЬ ПИТЬ, КРОМЕ ГРУДНОГО МОЛОКА?</p>	<p>Да ..... 1</p> <p>Нет ..... 2</p>	<p>2⇒ След. модуль</p>
<p><b>MN27.</b> ЧТО ДАВАЛИ ПИТЬ (<i>имя ребенка</i>)?</p> <p><i>Уточните: ЧТО-НИБУДЬ ЕЩЕ?</i></p>	<p>Молоко (негрудное)..... A</p> <p>Простая вода ..... B</p> <p>Вода с сахаром или глюкозой ..... C</p> <p>Раствор от колик в животе ..... D</p> <p>Сахарно-солевой раствор ..... E</p> <p>Фруктовый сок ..... F</p> <p>Молочная смесь ..... G</p> <p>Чай/травяной настой ..... H</p> <p>Другое (<i>указать</i>)..... X</p>	

**ПОСЛЕРОДОВОЕ НАБЛЮДЕНИЕ**

**PN**

Данный модуль должен быть заполнен в отношении всех женщин, которые родили живого ребенка в течение 2 лет, предшествующих дате проведения опроса.

Запишите имя последнего родившегося ребенка из СМ13 здесь: \_\_\_\_\_.

Используйте имя этого ребенка, задавая следующие вопросы, где указано.

**PN1.** Сверьтесь с MN18: ребенок рожден в медицинском учреждении?

- Да, ребенок рожден в медицинском учреждении (MN18 = 21–26 или 31–36). ⇨ Переходите к PN2.
- Нет, ребенок рожден не в медицинском учреждении (MN18 = 11–12 или 96). ⇨ Переходите к PN6.

**PN2.** А СЕЙЧАС МНЕ ХОТЕЛОСЬ БЫ ЗАДАТЬ ВАМ НЕСКОЛЬКО ВОПРОСОВ О ТОМ, ЧТО ПРОИСХОДИЛО СПУСТЯ НЕСКОЛЬКО ЧАСОВ ИЛИ ДНЕЙ ПОСЛЕ РОЖДЕНИЯ (имя ребенка).

Вы сказали, что рожали в (название и вид учреждения, указанного в MN18). Как долго Вы ОСТАВАЛИСЬ ТАМ ПОСЛЕ РОДОВ?

Если менее одного дня, запишите часы.  
Если менее одной недели, запишите дни.  
Во всех остальных случаях запишите недели.

Часы..... 1 \_\_ \_\_  
Дни ..... 2 \_\_ \_\_  
Недели..... 3 \_\_ \_\_  
Не знаю/не помню..... 998

**PN3.** МНЕ ХОТЕЛОСЬ БЫ ПОГОВОРИТЬ С ВАМИ О НАБЛЮДЕНИИ ЗА СОСТОЯНИЕМ (имя ребенка) ПОСЛЕ РОДОВ, НАПРИМЕР О ТОМ, ПРОВОДИЛ ЛИ КТО-НИБУДЬ ОСМОТР (имя ребенка) И ПРОВЕРКУ ЕГО/ЕЕ ПУПОВИНЫ ИЛИ УБЕДИЛСЯ ЛИ КТО-НИБУДЬ В ТОМ, ЧТО С (имя ребенка) ВСЕ В ПОРЯДКЕ.

ПРЕЖДЕ ЧЕМ ВЫ ПОКИНУЛИ (название и вид учреждения, указанного в MN18), ПРОВОДИЛ ЛИ КТО-НИБУДЬ НАБЛЮДЕНИЕ ЗА СОСТОЯНИЕМ (имя ребенка)?

Да ..... 1  
Нет ..... 2

**PN4.** А СЕЙЧАС РАССКАЖИТЕ, ПОЖАЛУЙСТА, О НАБЛЮДЕНИИ ЗА ВАШИМ СОСТОЯНИЕМ, ТО ЕСТЬ ВСПОМНИТЕ, ОЦЕНИЛ ЛИ КТО-НИБУДЬ ВАШЕ СОСТОЯНИЕ, НАПРИМЕР, РАССПРОСИВ ВАС О НЕМ ИЛИ ОСМОТРЕВ ВАС.

До того, как Вы покинули (название и вид учреждения, указанного в MN18), проводил ли кто-нибудь наблюдение за ВАШИМ СОСТОЯНИЕМ?

Да ..... 1  
Нет ..... 2

**PN5.** А СЕЙЧАС МНЕ ХОТЕЛОСЬ БЫ ПОГОВОРИТЬ С ВАМИ О ТОМ, ЧТО ПРОИСХОДИЛО ПОСЛЕ ТОГО, КАК ВЫ ПОКИНУЛИ (название и вид учреждения, указанного в MN18).

После того, как Вы покинули (название и вид учреждения, указанного в MN18), проводил ли кто-нибудь наблюдение за состоянием (имя ребенка)?

Да ..... 1  
Нет ..... 2

1⇨PN11  
2⇨PN16

**PN6.** Сверьтесь с MN17: роды принимал профессиональный медицинский работник или повитуха?

- Да, роды принимал профессиональный медицинский работник или повитуха (MN17=A–F). ⇨ Переходите к PN7.
- Нет, роды не принимал профессиональный медицинский работник или повитуха (в MN17 пункты A–F не отмечены). ⇨ Переходите к PN10.

<p><b>PN7.</b> КАК ВЫ УЖЕ СКАЗАЛИ, РОДЫ ПРИНИМАЛ(А/И) (<i>лицо(а), указанное(ые) в MN17</i>). МНЕ ХОТЕЛОСЬ БЫ ПОГОВОРИТЬ С ВАМИ О НАБЛЮДЕНИИ ЗА СОСТОЯНИЕМ (<i>имя ребенка</i>) ПОСЛЕ РОДОВ, НАПРИМЕР, О ТОМ, ПРОВОДИЛ ЛИ КТО-НИБУДЬ ОСМОТР (<i>имя ребенка</i>) И ПРОВЕРКУ ЕГО/ЕЕ ПУПОВИНЫ ИЛИ УБЕДИЛСЯ ЛИ КТО-НИБУДЬ В ТОМ, ЧТО С (<i>имя ребенка</i>) ВСЕ В ПОРЯДКЕ.</p> <p>После родов и до того, как (<i>лицо(а), указанное(ые) в MN17</i>) покинул(А/И) ВАС, ПРОВОДИЛ(А/И) ЛИ (<i>лицо(а), указанное(ые) в MN17</i>) НАБЛЮДЕНИЕ ЗА СОСТОЯНИЕМ (<i>имя ребенка</i>)?</p>	<p>Да ..... 1 Нет ..... 2</p>	
<p><b>PN8.</b> А ПРЕЖДЕ ЧЕМ УЙТИ, ПРОВОДИЛ(А/И) ЛИ(<i>лицо(а), указанное(ые) в MN17</i>) НАБЛЮДЕНИЕ ЗА <u>ВАШИМ</u> СОСТОЯНИЕМ?</p> <p>Под наблюдением за <u>ВАШИМ</u> состоянием я имею в виду, оценил ли кто-нибудь состояние ВАШЕГО здоровья, например, расспросив Вас о ВАШЕМ ЗДОРОВЬЕ ИЛИ ОСМОТРЕВ ВАС.</p>	<p>Да ..... 1 Нет ..... 2</p>	
<p><b>PN9.</b> После того, как (<i>лицо(а), указанное(ые) в MN17</i>) покинул(А/И) ВАС, ПРОВОДИЛ ЛИ КТО-НИБУДЬ НАБЛЮДЕНИЕ ЗА СОСТОЯНИЕМ (<i>имя ребенка</i>)?</p>	<p>Да ..... 1 Нет ..... 2</p>	<p>1⇒PN11 2⇒PN18</p>
<p><b>PN10.</b> МНЕ ХОТЕЛОСЬ БЫ ПОГОВОРИТЬ С ВАМИ О НАБЛЮДЕНИИ ЗА СОСТОЯНИЕМ (<i>имя ребенка</i>) ПОСЛЕ РОДОВ, НАПРИМЕР, О ТОМ, ПРОВОДИЛ ЛИ КТО-НИБУДЬ ОСМОТР (<i>имя ребенка</i>) И ПРОВЕРКУ ПУПОВИНЫ ИЛИ УБЕДИЛСЯ ЛИ КТО-НИБУДЬ В ТОМ, ЧТО С (<i>имя ребенка</i>) ВСЕ В ПОРЯДКЕ.</p> <p>После рождения (<i>имя ребенка</i>) ПРОВОДИЛ ЛИ КТО-НИБУДЬ НАБЛЮДЕНИЕ ЗА ЕГО/ЕЕ СОСТОЯНИЕМ?</p>	<p>Да ..... 1 Нет ..... 2</p>	<p>2⇒PN19</p>
<p><b>PN11.</b> ТАКОЕ НАБЛЮДЕНИЕ ПРОВОДИЛОСЬ ТОЛЬКО ОДИН ИЛИ НЕСКОЛЬКО РАЗ?</p>	<p>Один раз ..... 1 Несколько раз ..... 2</p>	<p>1⇒PN12A 2⇒PN12B</p>
<p><b>PN12A.</b> СПУСТЯ КАКОЕ ВРЕМЯ ПОСЛЕ РОДОВ ПРОВОДИЛОСЬ ЭТО НАБЛЮДЕНИЕ?</p> <p><b>PN12B.</b> СПУСТЯ КАКОЕ ВРЕМЯ ПОСЛЕ РОДОВ ПРОВОДИЛОСЬ ПЕРВОЕ ИЗ ЭТИХ НАБЛЮДЕНИЙ?</p> <p><i>Если «менее одного дня», запишите часы. Если «менее одной недели», запишите дни. Во всех остальных случаях запишите недели.</i></p>	<p>Часы..... 1 __ __ Дни ..... 2 __ __ Недели..... 3 __ __ Не знаю/не помню..... 998</p>	
<p><b>PN13.</b> КТО В ТОТ РАЗ ПРОВОДИЛ НАБЛЮДЕНИЕ ЗА СОСТОЯНИЕМ (<i>имя ребенка</i>)?</p>	<p>Профессиональный медицинский работник: Врач ..... A Медсестра/Акушер/ка ..... B Фельдшер ..... D Другое лицо Повитуха..... F Родственник(ца)/(по)друг(а) ..... H Другое (<i>указать</i>)..... X</p>	

<p><b>PN14.</b> ГДЕ ПРОВОДИЛОСЬ ЭТО НАБЛЮДЕНИЕ?</p> <p><i>Задавайте уточняющие вопросы, чтобы определить вид учреждения.</i></p> <p><i>Если Вы не можете определить его принадлежность к государственному или частному сектору, запишите название учреждения.</i></p> <p>_____</p> <p>(Название учреждения)</p>	<p>Дома  У себя дома ..... 11  В другом/чужом доме ..... 12</p> <p>Государственный сектор  Гос.больница ..... 21  Гос.клиника/медицинский центр ..... 22  Гос.здравпункт ..... 23  Гос. фельдшерско-акушерский пункт (ФАП) / сельская врачебная амбулатория (СВА) ..... 24  Гос.родильный дом/ перинатальный центр ..... 25  Другое государственное учреждение (указать) ..... 26</p> <p>Частный сектор  Частная больница ..... 31  Частная клиника/медицинский центр ..... 32  Частный родильный дом ..... 33  Другое частное медицинское учреждение (указать) ..... 36</p> <p>Другое (указать) ..... 96</p>	
<p><b>PN15.</b> Сверьтесь с MN18: Ребенок рожден в медицинском учреждении?</p> <p><input type="checkbox"/> Да, ребенок рожден в медицинском учреждении (MN18=21–26 или 31–36). ⇒ Переходите к PN16.</p> <p><input type="checkbox"/> Нет, ребенок рожден не в медицинском учреждении (MN18=11–12 или 96). ⇒ Переходите к PN17.</p>		
<p><b>PN16.</b> После того, как Вы покинули (название и вид учреждения, указанного в MN18), проводил ли кто-нибудь НАБЛЮДЕНИЕ ЗА <u>ВАШИМ</u> СОСТОЯНИЕМ?</p>	<p>Да ..... 1  Нет ..... 2</p>	<p>1⇒PN20  2⇒След. модуль</p>
<p><b>PN17.</b> Сверьтесь с MN17: принимал ли роды профессиональный медицинский работник или повитуха?</p> <p><input type="checkbox"/> Да, роды принимал профессиональный медицинский работник или повитуха (MN17=A–F). ⇒ Переходите к PN18.</p> <p><input type="checkbox"/> Нет, роды не принимал профессиональный медицинский работник или повитуха (в MN17 пункты A–F не отмечены). ⇒ Переходите к PN19.</p>		
<p><b>PN18.</b> После того, как прошли роды и (лицо(а), указанное(ые) в MN17) ушел(А/И) от Вас, проводил ли кто-нибудь НАБЛЮДЕНИЕ ЗА <u>ВАШИМ</u> СОСТОЯНИЕМ?</p>	<p>Да ..... 1  Нет ..... 2</p>	<p>1⇒PN20  2⇒След. модуль</p>
<p><b>PN19.</b> После РОЖДЕНИЯ (имя) ПРОВОДИЛ ли кто-нибудь НАБЛЮДЕНИЕ ЗА <u>ВАШИМ</u> СОСТОЯНИЕМ?</p> <p>Я имею в виду, оценил ли кто-нибудь состояние <u>ВАШЕГО</u> здоровья, например, расспросив Вас о ВАШЕМ состоянии или осмотрев Вас?</p>	<p>Да ..... 1  Нет ..... 2</p>	<p>2⇒След. модуль</p>
<p><b>PN20.</b> ТАКОЕ НАБЛЮДЕНИЕ ПРОВОДИЛОСЬ ТОЛЬКО ОДИН или несколько раз?</p>	<p>Один раз ..... 1  Несколько раз ..... 2</p>	<p>1⇒PN21A  2⇒PN21B</p>
<p><b>PN21A.</b> Спустя какое время после родов проводилось это наблюдение?</p> <p><b>PN21B.</b> Спустя какое время после родов проводилось первое из этих наблюдений?</p> <p><i>Если «менее одного дня», запишите часы.</i>  <i>Если «менее одной недели», запишите дни.</i>  <i>Во всех остальных случаях запишите недели.</i></p>	<p>Часы ..... 1 ___</p> <p>Дни ..... 2 ___</p> <p>Недели ..... 3 ___</p> <p>Не знает/не помнит ..... 998</p>	

<p><b>PN22.</b> КТО В ТОТ РАЗ ПРОВОДИЛ НАБЛЮДЕНИЕ ЗА <u>ВАШИМ</u> СОСТОЯНИЕМ?</p>	<p>Профессиональный медицинский работник:          Врач ..... A          Медсестра/Акушер/ка ..... B          Фельдшер ..... D          Другое лицо          Повитуха ..... F          Родственник(ца)/(по)друг(а) ..... H          Другое (указать) ..... X</p>	
<p><b>PN23.</b> ГДЕ ПРОВОДИЛОСЬ ЭТО НАБЛЮДЕНИЕ?</p> <p><i>Задавайте уточняющие вопросы, чтобы определить вид учреждения.</i></p> <p><i>Если Вы не можете определить его принадлежность к государственному или частному сектору, запишите название учреждения.</i></p> <p>_____</p> <p>(Название учреждения)</p>	<p>Дома          У себя дома ..... 11          В другом/чужом доме ..... 12</p> <p>Государственный сектор          Гос.больница ..... 21          Гос.клиника/медицинский центр ..... 22          Гос.здравпункт ..... 23          Гос. фельдшерско-акушерский пункт (ФАП) / сельская врачебная амбулатория (СВА) ..... 24          Гос.родильный дом / перинатальный центр ..... 25          Другое государственное учреждение (указать) ..... 26</p> <p>Частный сектор          Частная больница ..... 31          Частная клиника/медицинский центр ..... 32          Частный родильный дом ..... 33          Другое частное медицинское учреждение (указать) ..... 36</p> <p>Другое (указать) ..... 96</p>	

**IS1.** Обратитесь к столбцам HL7B и HL15 Описи домохозяйства:

Является ли респондентка матерью ребенка в возрасте до 5 лет или лицом, осуществляющим за ним уход?

- Да. ⇒ Переходите к IS2.
- Нет. ⇒ Переходите к следующему модулю.

**IS2.** ИНОГДА У ДЕТЕЙ ВОЗНИКАЮТ СЕРЬЕЗНЫЕ ЗАБОЛЕВАНИЯ И ИХ НЕОБХОДИМО НЕЗАМЕДЛИТЕЛЬНО ДОСТАВИТЬ В МЕДИЦИНСКОЕ УЧРЕЖДЕНИЕ. КАКИЕ СИМПТОМЫ ЗАСТАВЯТ ВАС НЕМЕДЛЕННО ОТВЕЗТИ СВОЕГО РЕБЕНКА В МЕДИЦИНСКОЕ УЧРЕЖДЕНИЕ?

*Спросите:*  
ЕЩЕ КАКИЕ-НИБУДЬ СИМПТОМЫ?

*Продолжайте расспрашивать мать ребенка/лицо, осуществляющее за ним уход, о других признаках или симптомах заболеваний до того момента, пока она/оно уже больше не сможет вспомнить какие-либо другие симптомы.*

*Обведите все упомянутые симптомы, но не давайте никаких подсказок.*

- Ребенок не может пить или сосать грудь ..... A
- Ребенку становится хуже..... B
- У ребенка повышается температура C
- У ребенка учащенное дыхание ..... D
- У ребенка затрудненное дыхание..... E
- У ребенка кровь в стуле..... F
- Ребенок плохо пьет ..... G
- У ребенка судороги ..... H
- У ребенка понижение температуры... I
- У ребенка изменение кожных покровов (цианоз или желтуха, бледность, сыпь) ..... J
- У ребенка идет кровь из пупочной ранки ..... K
- Другое (указать) \_\_\_\_\_ X
- Другое (указать) \_\_\_\_\_ Y
- Другое (указать) \_\_\_\_\_ Z



**СР0.** МНЕ ХОТЕЛОСЬ БЫ ПОГОВОРИТЬ С ВАМИ НА ДРУГУЮ ТЕМУ – НА ТЕМУ ПЛАНИРОВАНИЯ СЕМЬИ.

ПАРЫ ИСПОЛЬЗУЮТ РАЗЛИЧНЫЕ СПОСОБЫ ИЛИ МЕТОДЫ, ЧТОБЫ ОТСРОЧИТЬ БЕРЕМЕННОСТЬ ИЛИ ИЗБЕЖАТЬ ЕЕ.

Слышали ли Вы о:

[А] ЖЕНСКОЙ СТЕРИЛИЗАЦИИ?

*Уточнение:* ЖЕНЩИНАМ МОЖЕТ БЫТЬ СДЕЛАНА ОПЕРАЦИЯ, ЧТОБЫ У НИХ БОЛЬШЕ НЕ БЫЛО ДЕТЕЙ.

ДА..... 1  
 НЕТ..... 2

[В] МУЖСКОЙ СТЕРИЛИЗАЦИИ?

*Уточнение:* МУЖЧИНАМ МОЖЕТ БЫТЬ СДЕЛАНА ОПЕРАЦИЯ, ЧТОБЫ У НИХ БОЛЬШЕ НЕ БЫЛО ДЕТЕЙ.

ДА..... 1  
 НЕТ..... 2

[С] ВНУТРИМАТОЧНЫХ КОНТРАЦЕПТИВАХ (ВМК)?

*Уточнение:* ЖЕНЩИНЫ МОГУТ ИСПОЛЬЗОВАТЬ ПЕТЛЮ ИЛИ СПИРАЛЬ, КОТОРАЯ УСТАНАВЛИВАЕТСЯ ВНУТРИ ВРАЧОМ ИЛИ МЕДСЕСТРОЙ.

ДА..... 1  
 НЕТ..... 2

[D] ПРОТИВОЗАЧАТОЧНЫХ ИНЪЕКЦИЯХ?

*Уточнение:* ПОСТАВЩИК МЕДИЦИНСКИХ УСЛУГ МОЖЕТ ДЕЛАТЬ ЖЕНЩИНАМ ИНЪЕКЦИИ, КОТОРЫЕ НЕ ДАЮТ ИМ БЕРЕМЕНЕТЬ В ТЕЧЕНИЕ ОДНОГО ИЛИ НЕСКОЛЬКИХ МЕСЯЦЕВ.

ДА..... 1  
 НЕТ..... 2

[E] ПРОТИВОЗАЧАТОЧНЫХ ИМПЛАНТАНТАХ?

*Уточнение:* ЖЕНЩИНЫ МОГУТ ИСПОЛЬЗОВАТЬ ОДНУ ИЛИ НЕСКОЛЬКО МАЛЕНЬКИХ ТРУБОЧЕК, КОТОРЫЕ ВЖИВЛЯЮТСЯ ВРАЧОМ ИЛИ МЕДСЕСТРОЙ В ВЕРХНЮЮ ЧАСТЬ РУКИ И МОГУТ ПРЕДОТВРАЩАТЬ БЕРЕМЕННОСТЬ В ТЕЧЕНИЕ ОДНОГО ИЛИ НЕСКОЛЬКИХ ЛЕТ.

ДА..... 1  
 НЕТ..... 2

[F] ПРОТИВОЗАЧАТОЧНЫХ ТАБЛЕТКАХ?

*Уточнение:* ЖЕНЩИНЫ МОГУТ КАЖДЫЙ ДЕНЬ ПРИНИМАТЬ СПЕЦИАЛЬНУЮ ТАБЛЕТКУ, ЧТОБЫ ИЗБЕЖАТЬ БЕРЕМЕННОСТИ.

ДА..... 1  
 НЕТ..... 2

[G] МУЖСКОМ ПРЕЗЕРВАТИВЕ?

*Уточнение:* МУЖЧИНЫ МОГУТ НАДЕВАТЬ РЕЗИНОВЫЙ ЧЕХОЛ НА ПОЛОВОЙ ЧЛЕН ДО ПОЛОВОГО АКТА.

ДА..... 1  
 НЕТ..... 2

[H] ЖЕНСКОМ ПРЕЗЕРВАТИВЕ?

*Уточнение:* ЖЕНЩИНЫ МОГУТ ВСТАВЛЯТЬ ЗАЩИТНЫЙ ЧЕХОЛ ВО ВЛАГАЛИЩЕ ДО ПОЛОВОГО АКТА.

ДА..... 1  
 НЕТ..... 2

[I] ДИАФРАГМЕ?

*Уточнение:* ЖЕНЩИНЫ МОГУТ ВСТАВЛЯТЬ МЯГКИЙ РЕЗИНОВЫЙ КОЛПАЧОК ВО ВЛАГАЛИЩЕ ДЛЯ ПРЕДОТВРАЩЕНИЯ ПОПАДАНИЯ СПЕРМЫ В МАТКУ ИЛИ ФАЛЛОПИЕВЫ ТРУБЫ.

ДА..... 1  
 НЕТ..... 2

[J] ПЕНЕ/ГЕЛЕ?

*Уточнение:* ЖЕНЩИНЫ МОГУТ ИСПОЛЬЗОВАТЬ СПЕРМИЦИДНЫЕ СРЕДСТВА (НАПРИМЕР, ПЕНУ, ГЕЛЬ, КРЕМ), КОТОРЫЕ СПОСОБНЫ УБИВАТЬ СПЕРМАТОЗОИДЫ ИЛИ ПРЕДОТВРАЩАТЬ ИХ ПЕРЕДВИЖЕНИЕ И ДОСТИЖЕНИЕ ИМИ ЯЙЦЕКЛЕТКИ.

ДА..... 1  
 НЕТ..... 2

<p>[К] МЕТОДЕ ЛАКТАЦИОННОЙ АМЕНОРЕИ (МЛА)?</p> <p>[L] МЕТОДЕ ПЕРИОДИЧЕСКОГО ВОЗДЕРЖАНИЯ/ЦИКЛИЧЕСКОМ МЕТОДЕ?  <i>Уточнение:</i> ВО ИЗБЕЖАНИЕ БЕРЕМЕННОСТИ ЖЕНЩИНЫ НЕ ВСТУПАЮТ В ПОЛОВЫЕ ОТНОШЕНИЯ В ДНИ МЕСЯЦА, В КОТОРЫЕ, КАК ОНИ ДУМАЮТ, ОНИ МОГУТ ЗАБЕРЕМЕНЕТЬ.</p> <p>[M] ПРЕРЫВАНИИ ПОЛОВОГО АКТА?  <i>Уточнение:</i> Мужчины могут проявлять ОСМОТРИТЕЛЬНОСТЬ – ПРЕКРАЩАТЬ ПОЛОВОЙ АКТ ПЕРЕД ЭЯКУЛЯЦИЕЙ.</p> <p>[N] ЭКСТРЕННОЙ/ПОСТКОИТАЛЬНОЙ КОНТРАЦЕПЦИИ?  <i>Уточнение:</i> В качестве крайней меры женщины в течение трех дней после незащищенного полового акта могут принимать специальные таблетки для предотвращения беременности.</p> <p>[O] ТРАНСДЕРМАЛЬНОМ ПЛАСТЫРЕ?  <i>Уточнение:</i> Женщины могут наклеивать этот пластырь, выделяющий гормоны, которые проникают через кожу в кровь и блокируют овуляцию.</p> <p>[X] Слышали ли вы о каких-либо других способах или методах, которые женщины или мужчины могут использовать во избежание беременности?</p>	<p>ДА..... 1          НЕТ..... 2</p> <p>ДА..... 1          НЕТ..... 2</p> <p>ДА..... 1          НЕТ..... 2</p> <p>ДА..... 1          НЕТ..... 2</p> <p>ДА..... 1          НЕТ..... 2</p> <p>ДА..... 1          _____          (<i>указать</i>)          _____          (<i>указать</i>)          НЕТ..... 2</p>	
<p><b>СР1.</b> Вы сейчас беременны?</p>	<p>ДА, СЕЙЧАС БЕРЕМЕННА..... 1          НЕТ..... 2          НЕ УВЕРЕНА ИЛИ НЗ ..... 8</p>	<p>1⇒СР2А</p>
<p><b>СР2.</b> Вы сейчас делаете что-нибудь или пользуетесь каким-либо методом, чтобы отложить беременность или избежать ее?</p>	<p>ДА..... 1          НЕТ..... 2</p>	<p>1⇒СР3</p>
<p><b>СР2А.</b> Вы когда-нибудь делали что-либо или пользовались каким-либо методом, чтобы отложить беременность или избежать ее?</p>	<p>ДА..... 1          НЕТ..... 2</p>	<p>1⇒След. модуль          2⇒След. модуль.</p>

<p><b>СР3.</b> Что Вы ДЕЛАЕТЕ для того, чтобы отложить БЕРЕМЕННОСТЬ или ИЗБЕЖАТЬ ЕЕ?</p> <p><i>Не подсказывайте. Если упомянуто несколько методов, обведите каждый.</i></p>	<p>Женская стерилизация ..... A  Мужская стерилизация ..... B  Внутриматочная спираль..... C  Инъекции..... D  Имплантанты ..... E  Таблетки..... F  Мужские презервативы ..... G  Женские презервативы ..... H  Диафрагма ..... I  Пена/гели ..... J  Метод лактационной аменореи (МЛА) .. K  Периодическое воздержание/  циклический метод..... L  Прерывание полового акта..... M  Трансдермальный пластырь ..... N  Другое (<i>указать</i>)..... X</p>	
-----------------------------------------------------------------------------------------------------------------------------------------------------------------------------------------	------------------------------------------------------------------------------------------------------------------------------------------------------------------------------------------------------------------------------------------------------------------------------------------------------------------------------------------------------------------------------------------------------------------------------------------------------------------------------------------------------------------------	--

**НЕУДОВЛЕТВОРЕННАЯ ПОТРЕБНОСТЬ В КОНТРАЦЕПЦИИ**
**UN**
**UN1.** Сверьтесь с CP1: респондентка в настоящее время беременна?

- Да, сейчас беременна. ⇒ Переходите к UN2.
- Нет, не уверена или НЗ. ⇒ Переходите к UN5.

<b>UN2.</b> ТЕПЕРЬ МНЕ ХОТЕЛОСЬ БЫ ПОГОВОРИТЬ С ВАМИ О ВАШЕЙ НЫНЕШНЕЙ БЕРЕМЕННОСТИ. КОГДА ВЫ ЗАБЕРЕМЕНИЛИ, БЫЛА ЛИ ЭТА БЕРЕМЕННОСТЬ ЖЕЛАННОЙ?	Да..... 1	1⇒UN4
	Нет..... 2	

<b>UN3.</b> ВЫ ХОТЕЛИ ИМЕТЬ РЕБЕНКА ПОЗДНЕЕ ИЛИ ВООБЩЕ НЕ ХОТЕЛИ (БОЛЬШЕ) ДЕТЕЙ?	Хотела иметь детей позднее..... 1	
	Не хотела иметь (больше/еще) детей... 2	

<b>UN4.</b> СЕЙЧАС Я ХОЧУ ЗАДАТЬ ВАМ НЕСКОЛЬКО ВОПРОСОВ О БУДУЩЕМ. ПОСЛЕ РОЖДЕНИЯ РЕБЕНКА, КОТОРЫМ ВЫ БЕРЕМЕННЫ, ХОТЕЛИ БЫ ВЫ РОДИТЬ ЕЩЕ ОДНОГО РЕБЕНКА ИЛИ ПРЕДПОЧЛИ БЫ БОЛЬШЕ НЕ ИМЕТЬ ДЕТЕЙ?	Хотела бы родить еще одного ребенка. 1	1⇒UN7
	Больше не хотела бы рожать/ни одного ребенка ..... 2	2⇒UN13
	Не решила /не знает ..... 8	8⇒UN13

**UN5.** Сверьтесь с CP3: использует ли респондентка в настоящее время метод женской стерилизации?

- Да. ⇒ Переходите к UN13.
- Нет. ⇒ Переходите к UN6.

<b>UN6.</b> СЕЙЧАС Я ХОЧУ ЗАДАТЬ ВАМ НЕСКОЛЬКО ВОПРОСОВ О БУДУЩЕМ. ХОТЕЛИ БЫ ВЫ РОДИТЬ (ЕЩЕ ОДНОГО) РЕБЕНКА ИЛИ ПРЕДПОЧЛИ БЫ (БОЛЬШЕ) НЕ ИМЕТЬ ДЕТЕЙ?	Хочет родить (еще одного) ребенка ..... 1	
	Больше не хотела бы рожать/ни одного 2	2⇒UN9
	Говорит, что не может забеременеть.... 3	3⇒UN11
	Не решила /не знает ..... 8	8⇒UN9

<b>UN7.</b> КАК ДОЛГО ВЫ ХОТЕЛИ БЫ ПОДОЖДАТЬ ДО РОЖДЕНИЯ (ЕЩЕ ОДНОГО) РЕБЕНКА?  <i>Запишите ответ, сформулированный респонденткой.</i>	Месяцы..... 1 __ __	994⇒UN11
	Годы ..... 2 __ __	
	Не хочет ждать (родит скоро/сейчас) 993	
	Говорит, что не может забеременеть 994	
	Родит после вступления в брак ..... 995	
	Другое..... 996	
	НЗ ..... 998	

**UN8.** Сверьтесь с CP1: респондентка в настоящее время беременна?

- Да, сейчас беременна. ⇒ Переходите к UN13.
- Нет, не уверена или НЗ. ⇒ Переходите к UN9.

**UN9.** Сверьтесь с CP2: в настоящее время применяет какой-либо метод контрацепции?

- Да. ⇒Переходите к UN13.
- Нет. ⇒Переходите к UN10.

<b>UN10.</b> КАК ВЫ ДУМАЕТЕ, В НАСТОЯЩЕЕ ВРЕМЯ ВЫ ФИЗИЧЕСКИ В СОСТОЯНИИ ЗАБЕРЕМЕНИТЬ?	Да..... 1	1 ⇒UN13
	Нет..... 2	
	НЗ ..... 8	8 ⇒UN13

<p><b>UN11.</b> ПОЧЕМУ ВЫ ДУМАЕТЕ, ЧТО ВЫ ФИЗИЧЕСКИ НЕ В СОСТОЯНИИ ЗАБЕРЕМЕНЕТЬ?</p>	<p>Редкие половые отношения/ отсутствие половых отношений ..... A  Менопауза ..... B  Никогда не было менструаций ..... C  Гистерэктомия (хирургическое удаление матки) ..... D  Безрезультатно пыталась забеременеть в течение 2 лет и более ..... E  Послеродовая аменорея ..... F  Грудное вскармливание ..... G  Слишком старая ..... H  Фаталистически настроена ..... I</p> <p>Другое (указать) _____ X</p> <p>НЗ ..... Z</p>	
<p><b>UN12.</b> Сверьтесь с UN11: упомянуто ли «Никогда не было менструаций»?</p> <p><input type="checkbox"/> Упомянуто. ⇒ Переходите к следующему модулю.</p> <p><input type="checkbox"/> Не упомянуто. ⇒ Переходите к UN13.</p>		
<p><b>UN13.</b> КОГДА НАЧАЛСЯ ВАШ ПОСЛЕДНИЙ МЕНСТРУАЛЬНЫЙ ЦИКЛ?</p> <p><i>Запишите ответ в единицах, используемых респонденткой.</i></p>	<p>Дней назад ..... 1 ___</p> <p>Недель назад ..... 2 ___</p> <p>Месяцев назад ..... 3 ___</p> <p>Лет назад ..... 4 ___</p> <p>Менопауза/ подверглась гистерэктомии ..... 994  До последних родов ..... 995  Никогда не было менструаций ..... 996</p>	

ОТНОШЕНИЕ К ДОМАШНЕМУ НАСИЛИЮ		DV
<b>DV1.</b> ИНОГДА МУЖ БЫВАЕТ РАЗДРАЖЕН ИЛИ РАССЕРЖЕН ПОСТУПКАМИ СВОЕЙ ЖЕНЫ. ПО ВАШЕМУ МНЕНИЮ, ВПРАВЕ ЛИ МУЖ УДАРИТЬ ИЛИ ПОБИТЬ СВОЮ ЖЕНУ В СЛЕДУЮЩИХ СИТУАЦИЯХ:		Да Нет НЗ
[A] ЕСЛИ ОНА ВЫХОДИТ ИЗ ДОМА, НЕ СКАЗАВ ЕМУ ОБ ЭТОМ?	Выходит, не сказав об этом... 1 2 8	
[B] ЕСЛИ ОНА НЕ ЗАБОТИТСЯ О ДЕТЯХ?	Не заботится о детях ..... 1 2 8	
[C] ЕСЛИ ОНА ВОЗРАЖАЕТ ЕМУ?	Возражает ему ..... 1 2 8	
[D] ЕСЛИ ОНА ОТКАЗЫВАЕТ ЕМУ В ПОЛОВОЙ БЛИЗОСТИ?	Отказывает в половой близости ..... 1 2 8	
[E] ЕСЛИ У НЕЕ ПРИГОРАЕТ ЕДА?	Пригорает еда ..... 1 2 8	
[F] ЕСЛИ ОНА НЕ ЗАНИМАЕТСЯ ДОМАШНИМ ХОЗЯЙСТВОМ?	Не занимается домашним хозяйством ..... 1 2 8	

БРАК/СОЮЗ		МА
<b>МА1.</b> ВЫ СЕЙЧАС ЗАМУЖЕМ ИЛИ ЖИВЕТЕ С МУЖЧИНОЙ В НЕОФИЦИАЛЬНОМ/НЕЗАРЕГИСТРИРОВАННОМ БРАКЕ?	Да, сейчас замужем..... 1 Да, сейчас живет с женщиной ..... 2 Нет, не состоит ни в каком союзе ..... 3	3⇒МА5
<b>МА2.</b> СКОЛЬКО ЛЕТ ВАШЕМУ МУЖУ/ПАРТНЕРУ?  <i>Спросите:</i> СКОЛЬКО ЛЕТ ИСПОЛНИЛОСЬ ВАШЕМУ МУЖУ/ПАРТНЕРУ В ЕГО ПОСЛЕДНИЙ ДЕНЬ РОЖДЕНИЯ?	Возраст в годах..... НЗ..... 98	⇒МА7 ⇒МА7
<b>МА5.</b> БЫЛИ ЛИ ВЫ КОГДА-НИБУДЬ ЗАМУЖЕМ ИЛИ ЖИЛИ С МУЖЧИНОЙ В НЕОФИЦИАЛЬНОМ / НЕЗАРЕГИСТРИРОВАННОМ БРАКЕ?	Да, была замужем ..... 1 Да, прежде жила с женщиной ..... 2 Нет ..... 3	3 ⇒ След. модуль.
<b>МА6.</b> КАКОВО ВАШЕ СЕМЕЙНОЕ ПОЛОЖЕНИЕ НА ДАННЫЙ МОМЕНТ: ВЫ ВДОВА, В РАЗВОДЕ ИЛИ ЖИВЕТЕ ОТДЕЛЬНО?	Вдова ..... 1 В разводе ..... 2 Живет отдельно ..... 3	
<b>МА7.</b> БЫЛИ ЛИ ВЫ ЗАМУЖЕМ ИЛИ ЖИЛИ С МУЖЧИНОЙ В НЕОФИЦИАЛЬНОМ/НЕЗАРЕГИСТРИРОВАННОМ БРАКЕ ТОЛЬКО ОДИН РАЗ ИЛИ НЕСКОЛЬКО РАЗ?	Только один раз ..... 1 Несколько раз ..... 2	1⇒МА8А 2⇒МА8В
<b>МА8А.</b> В КАКОМ МЕСЯЦЕ И ГОДУ ВЫ ВЫШЛИ ЗАМУЖ ИЛИ СТАЛИ ЖИТЬ С МУЖЧИНОЙ В НЕОФИЦИАЛЬНОМ/НЕЗАРЕГИСТРИРОВАННОМ БРАКЕ?	Дата (первого) брака Месяц..... НЗ месяц ..... 98	
<b>МА8В.</b> В КАКОМ МЕСЯЦЕ И ГОДУ ВЫ ВПЕРВЫЕ ВЫШЛИ ЗАМУЖ ИЛИ СТАЛИ ЖИТЬ С МУЖЧИНОЙ В НЕОФИЦИАЛЬНОМ/НЕЗАРЕГИСТРИРОВАННОМ БРАКЕ?	Год ..... НЗ год ..... 9998	⇒ След. модуль.
<b>МА9.</b> СКОЛЬКО ВАМ БЫЛО ЛЕТ, КОГДА ВЫ ВПЕРВЫЕ СТАЛИ ЖИТЬ СО СВОИМ (ПЕРВЫМ) МУЖЕМ/ПАРТНЕРОМ?	Возраст в годах.....	

**СЕКСУАЛЬНОЕ ПОВЕДЕНИЕ**
**SB**
*Проверьте, не присутствуют ли другие лица.*
*Прежде чем продолжить, обеспечьте конфиденциальность.*

<b>SB1.</b> СЕЙЧАС МНЕ ХОТЕЛОСЬ БЫ ЗАДАТЬ ВАМ НЕСКОЛЬКО ВОПРОСОВ О СЕКСУАЛЬНОЙ АКТИВНОСТИ, ЧТОБЫ ЛУЧШЕ ПОНЯТЬ НЕКОТОРЫЕ ВАЖНЫЕ ЖИЗНЕННЫЕ АСПЕКТЫ.  ИНФОРМАЦИЯ, ПОЛУЧЕННАЯ ОТ ВАС, ОСТАНЕТСЯ СТРОГО КОНФИДЕНЦИАЛЬНОЙ.  СКОЛЬКО ВАМ БЫЛО ЛЕТ, КОГДА ВЫ В САМЫЙ ПЕРВЫЙ РАЗ ВСТУПИЛИ В СЕКСУАЛЬНЫЙ (ПОЛОВОЙ) КОНТАКТ?	Никогда не вступала ..... 00  Возраст в годах ..... __ __  Первый раз, когда стала жить с (первым) мужем/партнером ..... 95	00⇒ След. модуль.
<b>SB2.</b> ИСПОЛЬЗОВАЛСЯ ЛИ ПРЕЗЕРВАТИВ ВО ВРЕМЯ ВАШЕГО ПЕРВОГО СЕКСУАЛЬНОГО КОНТАКТА?	Да..... 1 Нет..... 2  НЗ/не помню ..... 8	
<b>SB3.</b> КОГДА У ВАС БЫЛ ПОСЛЕДНИЙ СЕКСУАЛЬНЫЙ КОНТАКТ?  <i>Запишите ответ в виде числа дней, недель или месяцев, если это «менее 12 месяцев (одного года)» назад. Если ответ – «более 12 месяцев (одного года) назад», укажите число лет.</i>	Дней назад..... 1 __ __  Недель назад ..... 2 __ __  Месяцев назад ..... 3 __ __  Лет назад ..... 4 __ __	4⇒SB15
<b>SB4.</b> ИСПОЛЬЗОВАЛСЯ ЛИ ПРЕЗЕРВАТИВ ВО ВРЕМЯ ВАШЕГО ПОСЛЕДНЕГО СЕКСУАЛЬНОГО КОНТАКТА?	Да..... 1 Нет..... 2	
<b>SB5.</b> В КАКИХ ОТНОШЕНИЯХ ВЫ СОСТОЯЛИ С ЛИЦОМ, С КОТОРЫМ У ВАС БЫЛ ПОСЛЕДНИЙ СЕКСУАЛЬНЫЙ КОНТАКТ?  <i>Задайте уточняющие вопросы, чтобы убедиться, что ответ касается отношений на момент сексуального контакта.  Если ответ – «друг/парень», спросите: ВЫ ЖИЛИ ВМЕСТЕ В НЕОФИЦИАЛЬНОМ / НЕЗАРЕГИСТРИРОВАННОМ БРАКЕ? Если ответ – «Да», обведите «2». Если ответ – «Нет», обведите «3».</i>	Муж..... 1 Сожитель ..... 2 Друг/парень..... 3 Случайный знакомый..... 4  Другое (указать)..... 6	3⇒SB7 4⇒SB7  6⇒SB7
<b>SB6.</b> Сверхтесь с МА1:  <input type="checkbox"/> В настоящее время замужем или живет с мужчиной (МА1 = 1 или 2). ⇒ Переходите к SB8.  <input type="checkbox"/> Не замужем/не состоит в союзе с мужчиной (МА1 = 3). ⇒ Переходите к SB7.		
<b>SB7.</b> СКОЛЬКО ЛЕТ ЭТОМУ ЛИЦУ?  <i>Если ответ – «НЗ», спросите: СКОЛЬКО ПРИМЕРНО ЛЕТ ЭТОМУ ЛИЦУ?</i>	Возраст полового партнера ..... __ __  НЗ ..... 98	
<b>SB8.</b> БЫЛ ЛИ У ВАС СЕКСУАЛЬНЫЙ КОНТАКТ С КАКИМ-ЛИБО ДРУГИМ ЛИЦОМ В ПОСЛЕДНИЕ 12 МЕСЯЦЕВ?	Да..... 1 Нет..... 2	2⇒SB15

<b>SB9.</b> ИСПОЛЬЗОВАЛСЯ ЛИ ПРЕЗЕРВАТИВ ВО ВРЕМЯ ВАШЕГО ПОСЛЕДНЕГО СЕКСУАЛЬНОГО КОНТАКТА С ЭТИМ ДРУГИМ ЛИЦОМ?	Да..... 1 Нет..... 2	
<b>SB10.</b> В КАКИХ ОТНОШЕНИЯХ ВЫ СОСТОЯЛИ С ЭТИМ ЛИЦОМ?  <i>Задайте уточняющие вопросы, чтобы убедиться, что ответ относится к отношениям на момент сексуального контакта.</i>  <i>Если ответ – «друг/парень», спросите: ВЫ ЖИЛИ ВМЕСТЕ В НЕОФИЦИАЛЬНОМ / НЕЗАРЕГИСТРИРОВАННОМ БРАКЕ? Если ответ – «Да», обведите «2». Если ответ – «Нет», обведите «3».</i>	Муж..... 1 Сожитель ..... 2 Друг/парень..... 3 Случайный знакомый..... 4  Другое (указать)..... 6	3⇒SB12 4⇒SB12  6⇒SB12
<b>SB11.</b> Сверьтесь с МА1 и МА7:  <input type="checkbox"/> В настоящее время замужем или живет с женщиной (МА1 = 1 или 2) И Была замужем или жила с женщиной только один раз (МА7 = 1). ⇒ Переходите к SB13.  <input type="checkbox"/> Другое. ⇒ Переходите к SB12.		
<b>SB12.</b> СКОЛЬКО ЛЕТ ЭТОМУ ЛИЦУ?  <i>Если ответ – «НЗ», спросите: СКОЛЬКО ПРИМЕРНО ЛЕТ ЭТОМУ ЛИЦУ?</i>	Возраст полового партнера ..... __ __ НЗ ..... 98	
<b>SB13.</b> КРОМЕ ЭТИХ ДВУХ ЧЕЛОВЕК, БЫЛ ЛИ У ВАС СЕКСУАЛЬНЫЙ КОНТАКТ С КАКИМ-ЛИБО ДРУГИМ ЛИЦОМ В ПОСЛЕДНИЕ 12 МЕСЯЦЕВ?	Да..... 1 Нет..... 2	2⇒SB15
<b>SB14.</b> В ОБЩЕЙ СЛОЖНОСТИ СО СКОЛЬКИМИ РАЗНЫМИ ЛИЦАМИ ВЫ ВСТУПАЛИ В СЕКСУАЛЬНЫЙ КОНТАКТ В ПОСЛЕДНИЕ 12 МЕСЯЦЕВ?	Число партнеров ..... __ __	
<b>SB15.</b> В ОБЩЕЙ СЛОЖНОСТИ СО СКОЛЬКИМИ РАЗНЫМИ ЛИЦАМИ ВЫ ВСТУПАЛИ В СЕКСУАЛЬНЫЙ КОНТАКТ В ТЕЧЕНИЕ ВСЕЙ ЖИЗНИ?  <i>Если ответ дается не в числовом виде, попросите назвать примерное количество.</i>  <i>Если число партнеров – 95 или более, проставьте «95».</i>	Число партнеров за всю жизнь .... __ __ НЗ ..... 98	



ВИЧ/СПИД		НА																
<p><b>НА1.</b> А СЕЙЧАС Я ХОЧУ ПОГОВОРИТЬ С ВАМИ НА ДРУГУЮ ТЕМУ.</p> <p>Слышали ли Вы когда-нибудь о болезни, которая называется ВИЧ/СПИД?</p>	<p>Да..... 1</p> <p>Нет..... 2</p>	2⇒ След. модуль.																
<p><b>НА2.</b> Могут ли люди снизить риск заражения ВИЧ/СПИДОМ, имея только одного неинфицированного полового партнера, у которого нет других половых партнеров?</p>	<p>Да..... 1</p> <p>Нет..... 2</p> <p>НЗ ..... 8</p>																	
<p><b>НА3.</b> Могут ли люди заразиться ВИЧ/СПИДОМ через колдовство или другим сверхъестественным путем?</p>	<p>Да..... 1</p> <p>Нет..... 2</p> <p>НЗ ..... 8</p>																	
<p><b>НА3А.</b> Могут ли люди заразиться ВИЧ/СПИДОМ через объятия или рукопожатия с человеком, который заражен ВИЧ/СПИДОМ?</p>	<p>Да..... 1</p> <p>Нет..... 2</p> <p>НЗ ..... 8</p>																	
<p><b>НА3В.</b> Могут ли люди заразиться ВИЧ/СПИДОМ через поцелуй с человеком, который заражен ВИЧ/СПИДОМ?</p>	<p>Да..... 1</p> <p>Нет..... 2</p> <p>НЗ ..... 8</p>																	
<p><b>НА4.</b> Могут ли люди снизить риск заражения ВИЧ/СПИДОМ, используя презерватив при каждом сексуальном контакте?</p>	<p>Да..... 1</p> <p>Нет..... 2</p> <p>НЗ ..... 8</p>																	
<p><b>НА5.</b> Могут ли люди заразиться ВИЧ/СПИДОМ через комариные укусы?</p>	<p>Да..... 1</p> <p>Нет..... 2</p> <p>НЗ ..... 8</p>																	
<p><b>НА6.</b> Могут ли люди заразиться ВИЧ/СПИДОМ при совместном приеме пищи с человеком, который заражен ВИЧ/СПИДОМ?</p>	<p>Да..... 1</p> <p>Нет..... 2</p> <p>НЗ ..... 8</p>																	
<p><b>НА7.</b> Может ли человек, который выглядит здоровым, быть инфицирован ВИЧ/СПИДОМ?</p>	<p>Да..... 1</p> <p>Нет..... 2</p> <p>НЗ ..... 8</p>																	
<p><b>НА8.</b> Может ли вирус, вызывающий ВИЧ/СПИД, передаваться от матери её ребёнку:</p> <p>[А] во время беременности?</p> <p>[В] во время родов?</p> <p>[С] при грудном вскармливании?</p>	<table> <thead> <tr> <th></th> <th>Да</th> <th>Нет</th> <th>НЗ</th> </tr> </thead> <tbody> <tr> <td>Во время беременности</td> <td>.1</td> <td>2</td> <td>8</td> </tr> <tr> <td>Во время родов</td> <td>.1</td> <td>2</td> <td>8</td> </tr> <tr> <td>При грудном вскармливании</td> <td>.1</td> <td>2</td> <td>8</td> </tr> </tbody> </table>		Да	Нет	НЗ	Во время беременности	.1	2	8	Во время родов	.1	2	8	При грудном вскармливании	.1	2	8	
	Да	Нет	НЗ															
Во время беременности	.1	2	8															
Во время родов	.1	2	8															
При грудном вскармливании	.1	2	8															
<p><b>НА9.</b> По Вашему мнению, если учительница заражена ВИЧ/СПИДОМ, но не больна, можно ли ей позволить продолжать преподавать в школе?</p>	<p>Да..... 1</p> <p>Нет..... 2</p> <p>НЗ / не уверена / смотря по обстоятельствам ..... 8</p>																	
<p><b>НА10.</b> Стали бы Вы покупать свежие овощи у продавца, если бы знали, что он заражен ВИЧ/СПИДОМ?</p>	<p>Да..... 1</p> <p>Нет..... 2</p> <p>НЗ / не уверена / смотря по обстоятельствам ..... 8</p>																	
<p><b>НА11.</b> Если бы член Вашей семьи заразился ВИЧ/СПИДОМ, Вы бы пожелали сохранить это в тайне?</p>	<p>Да..... 1</p> <p>Нет..... 2</p>																	

	НЗ / не уверена / смотря по обстоятельствам ..... 8	
<b>HA12.</b> Если бы член ВАШЕЙ СЕМЬИ ЗАБОЛЕЛ ВИЧ/СПИДОМ, СТАЛИ БЫ ВЫ УХАЖИВАТЬ ЗА НИМ ИЛИ ЗА НЕЙ У СЕБЯ ДОМА?	Да..... 1 Нет..... 2  НЗ / не уверена / смотря по обстоятельствам ..... 8	
<b>HA12A.</b> По ВАШЕМУ МНЕНИЮ, МОЖНО ЛИ РАЗРЕШИТЬ РЕБЕНКУ, ИНФИЦИРОВАННОМУ ВИЧ/СПИДОМ, ПОСЕЩЕНИЕ ШКОЛЫ ВМЕСТЕ С ДЕТЬМИ, НЕ ЗАРАЖЕННЫМИ ВИЧ/СПИДОМ?	Да..... 1 Нет..... 2  НЗ / не уверена / смотря по обстоятельствам ..... 8	
<b>HA13.</b> Сверьтесь с CM13: были ли живорождения в последние 2 года?  <input type="checkbox"/> Не было живорождений в последние 2 года (CM13 = «Нет» или пропуск). ⇨ Переходите к HA24.  <input type="checkbox"/> Одно или несколько живорождений в последние 2 года. ⇨ Переходите к HA14.		
<b>HA14.</b> Сверьтесь с MN1: проводилось ли дородовое наблюдение?  <input type="checkbox"/> Дородовое наблюдение проводилось. ⇨ Переходите к HA15.  <input type="checkbox"/> Дородовое наблюдение не проводилось. ⇨ Переходите к HA24.		
<b>HA15.</b> За ВРЕМЯ ДОРОДОВОГО НАБЛЮДЕНИЯ ПО ПОВОДУ ВАШЕЙ БЕРЕМЕННОСТИ (имя ребенка)  БЫЛА ЛИ ВАМ ПРЕДОСТАВЛЕНА КАКАЯ-ЛИБО ИНФОРМАЦИЯ:  [A] О ЗАРАЖЕНИИ МЛАДЕНЦЕВ ВИЧ/СПИДОМ ОТ СВОИХ МАТЕРЕЙ?  [B] О МЕРАХ, КОТОРЫЕ ВЫ МОЖЕТЕ ПРИНЯТЬ ДЛЯ ПРОФИЛАКТИКИ ЗАРАЖЕНИЯ ВИЧ/СПИДОМ?  [C] О ТОМ, КАК ПРОЙТИ ТЕСТИРОВАНИЕ НА ВИЧ/СПИД?  БЫЛО ЛИ ВАМ:  [D] ПРЕДЛОЖЕНО ПРОЙТИ ТЕСТИРОВАНИЕ НА ВИЧ/СПИД?		Да Нет НЗ  СПИД от матери 1 2 8  Меры профилактики 1 2 8  Тестирование на СПИД 1 2 8  Предложено тестирование 1 2 8
<b>HA16.</b> МЕНЯ НЕ ИНТЕРЕСУЕТ РЕЗУЛЬТАТ, НО Я ХОТЕЛА БЫ ЗНАТЬ, ПРОХОДИЛИ ЛИ ВЫ ТЕСТИРОВАНИЕ НА ВИЧ/СПИД В ПЕРИОД ДОРОДОВОГО НАБЛЮДЕНИЯ?	Да..... 1 Нет..... 2  НЗ ..... 8	2⇨HA19  8⇨HA19
<b>HA17.</b> МЕНЯ НЕ ИНТЕРЕСУЕТ САМ РЕЗУЛЬТАТ, НО Я ХОТЕЛА БЫ ЗНАТЬ, ПОЛУЧИЛИ ЛИ ВЫ РЕЗУЛЬТАТ ЭТОГО ТЕСТИРОВАНИЯ?	Да..... 1 Нет..... 2  НЗ ..... 8	2⇨HA22  8⇨HA22
<b>HA18.</b> НЕЗАВИСИМО ОТ РЕЗУЛЬТАТА ВСЕ ЖЕНЩИНЫ, ПРОШЕДШИЕ ТЕСТИРОВАНИЕ, ДОЛЖНЫ ПОЛУЧИТЬ КОНСУЛЬТАЦИЮ ПОСЛЕ ПОЛУЧЕНИЯ РЕЗУЛЬТАТА.  Получили ли Вы консультацию после тестирования?	Да..... 1 Нет..... 2  НЗ ..... 8	1⇨HA22 2⇨HA22  8⇨HA22
<b>HA19.</b> Сверьтесь с MN17: принимал ли роды профессиональный медицинский работник ( A, B или D )?  <input type="checkbox"/> Да, роды принимал профессиональный медицинский работник (MN17 = A, B или D ). ⇨ Переходите к HA20.  <input type="checkbox"/> Нет, роды не принимал профессиональный медицинский работник (MN17 = другой вариант). ⇨ Переходите к HA24.		

<b>HA20.</b> МЕНЯ НЕ ИНТЕРЕСУЕТ РЕЗУЛЬТАТ, НО Я ХОТЕЛА БЫ ЗНАТЬ, ПРОХОДИЛИ ЛИ ВЫ ТЕСТИРОВАНИЕ НА ВИЧ/СПИД В ПЕРИОД МЕЖДУ ВРЕМЕНЕМ, КОГДА ВЫ ПОСТУПИЛИ В МЕДИЦИНСКОЕ УЧРЕЖДЕНИЕ ДЛЯ РОДРАЗРЕШЕНИЯ, И РОЖДЕНИЕМ РЕБЕНКА?	Да..... 1 Нет..... 2	2⇒HA24
<b>HA21.</b> МЕНЯ НЕ ИНТЕРЕСУЕТ САМ РЕЗУЛЬТАТ, НО Я ХОТЕЛА БЫ ЗНАТЬ, ПОЛУЧИЛИ ЛИ ВЫ РЕЗУЛЬТАТ ЭТОГО ТЕСТА?	Да..... 1 Нет..... 2	
<b>HA22.</b> ПРОХОДИЛИ ЛИ ВЫ ТЕСТИРОВАНИЕ НА ВИЧ/СПИД ПОСЛЕ ТОГО, КАК БЫЛИ ПРОТЕСТИРОВАНЫ ВО ВРЕМЯ БЕРЕМЕННОСТИ?	Да..... 1 Нет..... 2	1⇒HA25
<b>HA23.</b> КОГДА ВЫ В ПОСЛЕДНИЙ РАЗ ПРОХОДИЛИ ТЕСТИРОВАНИЕ НА ВИЧ/СПИД?	Менее 12 месяцев назад ..... 1 12–23 месяца назад ..... 2 2 года назад и более ..... 3	1⇒След. модуль. 2⇒След. модуль. 3⇒След. модуль.
<b>HA24.</b> МЕНЯ НЕ ИНТЕРЕСУЕТ РЕЗУЛЬТАТ, НО Я ХОТЕЛА БЫ ЗНАТЬ, ПРОХОДИЛИ ЛИ ВЫ КОГДА-НИБУДЬ ТЕСТИРОВАНИЕ НА ВИЧ/СПИД?	Да..... 1 Нет..... 2	2⇒HA27
<b>HA25.</b> КОГДА ВЫ ПРОХОДИЛИ ТЕСТИРОВАНИЕ В САМЫЙ ПОСЛЕДНИЙ РАЗ?	Менее 12 месяцев назад ..... 1 12–23 месяца назад ..... 2 2 года назад и более ..... 3	
<b>HA26.</b> МЕНЯ НЕ ИНТЕРЕСУЕТ САМ РЕЗУЛЬТАТ, НО МНЕ ХОТЕЛОСЬ БЫ ЗНАТЬ, ПОЛУЧИЛИ ЛИ ВЫ РЕЗУЛЬТАТ ЭТОГО ТЕСТА?	Да..... 1 Нет..... 2 НЗ ..... 8	1⇒След. модуль. 2⇒След. модуль. 8⇒След. модуль.
<b>HA27.</b> ИЗВЕСТНО ЛИ ВАМ, ГДЕ МОЖНО ПРОЙТИ ТЕСТИРОВАНИЕ НА ВИЧ/СПИД?	Да..... 1 Нет..... 2	

УПОТРЕБЛЕНИЕ ТАБАКА И АЛКОГОЛЯ		ТА
<b>ТА1.</b> Вы когда-нибудь пробовали курить сигареты, даже если это была одна-две затяжки?	Да ..... 1 Нет ..... 2	2⇒ТА6
<b>ТА2.</b> Сколько Вам было лет, когда Вы в первый раз выкурили целую сигарету?	Никогда не выкуривала целую сигарету ..... 00 Возраст ..... ____	00⇒ТА6
<b>ТА3.</b> Курите ли Вы сигареты в настоящее время?	Да ..... 1 Нет ..... 2	2⇒ТА6
<b>ТА4.</b> Сколько сигарет Вы выкурили за последние 24 часа?	Число сигарет ..... ____	
<b>ТА5.</b> В течение скольких дней за последний месяц Вы курили сигареты?  <i>Если «менее 10 дней», запишите число дней. Если «10 или более дней, но менее месяца», обведите «10». Если «каждый день» или «почти каждый день», обведите «30».</i>	Число дней ..... 0 ____ 10 или более дней, но менее месяца .. 10 Каждый день/почти каждый день ..... 30	
<b>ТА6.</b> Вы когда-нибудь пробовали курить что-либо помимо сигарет, например, сигары, кальян, сигариллы или курительную трубку?	Да ..... 1 Нет ..... 2	2⇒ТА10
<b>ТА7.</b> Употребляли / использовали ли Вы какие-либо курительные табачные изделия/устройства в последний месяц?	Да ..... 1 Нет ..... 2	2⇒ТА10
<b>ТА8.</b> Какие виды курительных табачных изделий/устройств Вы употребляли/использовали в последний месяц?  <i>Обведите все названные респонденткой изделия/устройства.</i>	Сигары ..... А Кальян ..... В Сигариллы ..... С Курительная трубка ..... D Другое (указать) ..... X	
<b>ТА9.</b> В течение скольких дней за последний месяц Вы употребляли/использовали курительные табачные изделия/устройства?  <i>Если «менее 10 дней», запишите число дней. Если «10 или более дней, но менее месяца», обведите «10». Если «каждый день» или «почти каждый день», обведите «30».</i>	Число дней ..... 0 ____ 10 или более дней, но менее месяца .. 10 Каждый день/почти каждый день ..... 30	
<b>ТА10.</b> Вы когда-нибудь пробовали какие-либо виды некурительных табачных изделий, такие, как жевательный, нюхательный, порционный табак или насвай?	Да ..... 1 Нет ..... 2	2 ⇒ТА14
<b>ТА11.</b> Употребляли ли Вы какие-либо некурительные табачные изделия в последний месяц?	Да ..... 1 Нет ..... 2	2 ⇒ТА14
<b>ТА12.</b> Какой вид некурительных табачных изделий Вы употребляли в последний месяц?  <i>Обведите все названные респонденткой изделия.</i>	Жевательный табак ..... А Нюхательный табак ..... В Порционный табак/насвай ..... С Другое (указать) ..... X	
<b>ТА13.</b> В течение скольких дней за последний месяц Вы употребляли некурительные табачные изделия?	Число дней ..... 0 ____ 10 или более дней, но менее месяца .. 10	

<p><i>Если «менее 10 дней», запишите число дней. Если «10 или более дней, но менее месяца», обведите «10». Если «каждый день» или «почти каждый день», обведите «30».</i></p>	<p>Каждый день/почти каждый день ..... 30</p>	
<p><b>ТА14.</b> А ТЕПЕРЬ МНЕ ХОТЕЛОСЬ БЫ ЗАДАТЬ ВАМ НЕСКОЛЬКО ВОПРОСОВ ОБ УПОТРЕБЛЕНИИ АЛКОГОЛЯ.  Вы когда-нибудь употребляли алкоголь?</p>	<p>Да ..... 1 Нет ..... 2</p>	<p>2⇒ След. модуль.</p>
<p><b>ТА15.</b> Мы считаем одной порцией алкоголя одну банку или бутылку пива, один бокал вина или одну рюмку коньяка, водки, виски или рома.  Сколько Вам было лет, когда Вы впервые выпили порцию алкоголя, превышающую несколько маленьких глотков?</p>	<p>Никогда не употребляла алкоголь ..... 00 Возраст ..... ____ ____</p>	<p>00⇒ След. модуль.</p>
<p><b>ТА16.</b> В течение скольких дней за последний месяц Вы употребляли хотя бы по одной порции алкоголя?  <i>Если респондентка вообще не употребляла алкоголь, обведите «00». Если «менее 10 дней», запишите число дней. Если «10 или более дней, но менее месяца», обведите «10». Если «каждый день» или «почти каждый день», обведите «30».</i></p>	<p>Вообще не употребляла алкоголь в течение прошлого месяца ..... 00 Число дней ..... 0 ____ 10 или более дней, но менее месяца .. 10 Каждый день/почти каждый день ..... 30</p>	<p>00⇒ След. модуль.</p>
<p><b>ТА17.</b> В те дни в последний месяц, когда Вы употребляли алкоголь, сколько порций в день Вы обычно выпивали?</p>	<p>Число порций ..... ____ ____</p>	

## УДОВЛЕТВОРЕННОСТЬ ЖИЗНЬЮ

LS

**LS1.** Сверьтесь с WB2: возраст респондентки – от 15 до 24 лет?

25–49 лет. ⇨ Переходите к WM11.

15–24 года. ⇨ Переходите к LS2.

**LS2.** МНЕ ХОТЕЛОСЬ БЫ ЗАДАТЬ ВАМ НЕСКОЛЬКО ПРОСТЫХ ВОПРОСОВ О СЧАСТЬЕ И УДОВЛЕТВОРЕННОСТИ ЖИЗНЬЮ.

ПРЕЖДЕ ВСЕГО, ГОВОРЯ В ЦЕЛОМ, МОЖЕТЕ ЛИ ВЫ СКАЗАТЬ, ЧТО ОЧЕНЬ СЧАСТЛИВА, ОТНОСИТЕЛЬНО СЧАСТЛИВА, НИ ТО, НИ ДРУГОЕ, ОТНОСИТЕЛЬНО НЕСЧАСТЛИВА ИЛИ ОЧЕНЬ НЕСЧАСТЛИВА?

ВЫ ТАКЖЕ МОЖЕТЕ ПОСМОТРЕТЬ НА ЭТИ КАРТИНКИ, КОТОРЫЕ ПОМОГУТ ВАМ ДАТЬ ПРАВИЛЬНЫЙ ОТВЕТ.

*Покажите респондентке 1-ю сторону карточки с вариантами ответов и объясните, что означает каждый символ. Обведите код ответа, указанного респонденткой.*

Очень счастлива ..... 1  
Относительно счастлива ..... 2  
Ни то, ни другое ..... 3  
Относительно несчастлива ..... 4  
Очень несчастлива ..... 5

**LS3.** А СЕЙЧАС Я ЗАДАМ ВАМ ВОПРОСЫ О ТОМ, НАСКОЛЬКО ВЫ УДОВЛЕТВОРЕННЫ РАЗЛИЧНЫМИ СФЕРАМИ ВАШЕЙ ЖИЗНИ.

В КАЖДОМ СЛУЧАЕ ВОЗМОЖНЫ ПЯТЬ ВАРИАНТОВ ОТВЕТА. ПРИ ОТВЕТЕ НА КАЖДЫЙ ВОПРОС ВЫБЕРИТЕ, ПОЖАЛУЙСТА, ОДИН ИЗ СЛЕДУЮЩИХ ВАРИАНТОВ: ПОЛНОСТЬЮ УДОВЛЕТВОРЕНА, ЧАСТИЧНО УДОВЛЕТВОРЕНА, НИ ТО, НИ ДРУГОЕ, ЧАСТИЧНО НЕ УДОВЛЕТВОРЕНА ИЛИ СОВЕРШЕННО НЕ УДОВЛЕТВОРЕНА.

ВЫ ТАКЖЕ МОЖЕТЕ ПОСМОТРЕТЬ НА ЭТИ КАРТИНКИ, КОТОРЫЕ ПОМОГУТ ВАМ ДАТЬ ПРАВИЛЬНЫЙ ОТВЕТ.

*Покажите респондентке 2-ю сторону карточки с вариантами ответов и объясните, что означает каждый символ. Обведите код ответа, указанного респонденткой при ответе на вопросы с LS3 по LS13.*

НАСКОЛЬКО ВЫ УДОВЛЕТВОРЕННЫ СВОЕЙ СЕМЕЙНОЙ ЖИЗНЬЮ?

Полностью удовлетворена ..... 1  
Частично удовлетворена ..... 2  
Ни то, ни другое ..... 3  
Частично не удовлетворена ..... 4  
Совершенно не удовлетворена ..... 5

**LS4.** НАСКОЛЬКО ВЫ УДОВЛЕТВОРЕННЫ СВОИМИ ДРУЖЕСКИМИ ОТНОШЕНИЯМИ?

Полностью удовлетворена ..... 1  
Частично удовлетворена ..... 2  
Ни то, ни другое ..... 3  
Частично не удовлетворена ..... 4  
Совершенно не удовлетворена ..... 5

**LS5.** В ТЕКУЩЕМ УЧЕБНОМ ГОДУ ПОСЕЩАЛИ ЛИ ВЫ КАКОЕ-ТО ВРЕМЯ УЧЕБНОЕ ЗАВЕДЕНИЕ?

Да ..... 1  
Нет ..... 2

2⇨LS7

**LS6.** НАСКОЛЬКО ВЫ УДОВЛЕТВОРЕННЫ УЧЕБНЫМ ЗАВЕДЕНИЕМ?

Полностью удовлетворена ..... 1  
Частично удовлетворена ..... 2  
Ни то, ни другое ..... 3  
Частично не удовлетворена ..... 4  
Совершенно не удовлетворена ..... 5

<p><b>LS7.</b> НАСКОЛЬКО ВЫ УДОВЛЕТВОРЕНЫ ВАШЕЙ НЫНЕШНЕЙ РАБОТОЙ?</p> <p><i>Если респондентка говорит, что не работает, обведите «0» и переходите к следующему вопросу. Не спрашивайте, что она чувствует в связи с тем, что не работает, если она не скажет Вам об этом сама.</i></p>	<p>Не работает ..... 0</p> <p>Полностью удовлетворена ..... 1</p> <p>Частично удовлетворена ..... 2</p> <p>Ни то, ни другое..... 3</p> <p>Частично не удовлетворена ..... 4</p> <p>Совершенно не удовлетворена ..... 5</p>	
<p><b>LS8.</b> НАСКОЛЬКО ВЫ УДОВЛЕТВОРЕНЫ СОСТОЯНИЕМ ВАШЕГО ЗДОРОВЬЯ?</p>	<p>Полностью удовлетворена ..... 1</p> <p>Частично удовлетворена ..... 2</p> <p>Ни то, ни другое..... 3</p> <p>Частично не удовлетворена ..... 4</p> <p>Совершенно не удовлетворена ..... 5</p>	
<p><b>LS9.</b> НАСКОЛЬКО ВЫ УДОВЛЕТВОРЕНЫ МЕСТОМ, В КОТОРОМ ЖИВЕТЕ?</p> <p><i>При необходимости объясните, что вопрос относится к окружению, в котором она живет, включая район и жилище.</i></p>	<p>Полностью удовлетворена ..... 1</p> <p>Частично удовлетворена ..... 2</p> <p>Ни то, ни другое..... 3</p> <p>Частично не удовлетворена ..... 4</p> <p>Совершенно не удовлетворена ..... 5</p>	
<p><b>LS10.</b> НАСКОЛЬКО ВЫ УДОВЛЕТВОРЕНЫ ТЕМ, КАК К ВАМ В ЦЕЛОМ ОТНОСЯТСЯ ОКРУЖАЮЩИЕ ВАС ЛЮДИ?</p>	<p>Полностью удовлетворена ..... 1</p> <p>Частично удовлетворена ..... 2</p> <p>Ни то, ни другое..... 3</p> <p>Частично не удовлетворена ..... 4</p> <p>Совершенно не удовлетворена ..... 5</p>	
<p><b>LS11.</b> НАСКОЛЬКО ВЫ УДОВЛЕТВОРЕНЫ ТЕМ, КАК ВЫ ВЫГЛЯДИТЕ?</p>	<p>Полностью удовлетворена ..... 1</p> <p>Частично удовлетворена ..... 2</p> <p>Ни то, ни другое..... 3</p> <p>Частично не удовлетворена ..... 4</p> <p>Совершенно не удовлетворена ..... 5</p>	
<p><b>LS12.</b> НАСКОЛЬКО ВЫ УДОВЛЕТВОРЕНЫ ВАШЕЙ ЖИЗНЬЮ В ЦЕЛОМ?</p>	<p>Полностью удовлетворена ..... 1</p> <p>Частично удовлетворена ..... 2</p> <p>Ни то, ни другое..... 3</p> <p>Частично не удовлетворена ..... 4</p> <p>Совершенно не удовлетворена ..... 5</p>	
<p><b>LS13.</b> НАСКОЛЬКО ВЫ УДОВЛЕТВОРЕНЫ ВАШИМ НЫНЕШНИМ ДОХОДОМ?</p> <p><i>Если респондентка отвечает, что не имеет никакого дохода, обведите «0» и переходите к следующему вопросу. Не спрашивайте, что она чувствует в связи с отсутствием дохода, если она не скажет Вам об этом сама.</i></p>	<p>Не имеет дохода ..... 0</p> <p>Полностью удовлетворена ..... 1</p> <p>Частично удовлетворена ..... 2</p> <p>Ни то, ни другое..... 3</p> <p>Частично не удовлетворена ..... 4</p> <p>Совершенно не удовлетворена ..... 5</p>	
<p><b>LS14.</b> МОЖЕТЕ ЛИ ВЫ СКАЗАТЬ, ЧТО ВАША ЖИЗНЬ В ЦЕЛОМ СТАЛА ЛУЧШЕ, ПРАКТИЧЕСКИ НЕ ИЗМЕНИЛАСЬ ИЛИ СТАЛА ХУЖЕ ПО СРАВНЕНИЮ С ЭТИМ ЖЕ ПЕРИОДОМ В ПРОШЛОМ ГОДУ?</p>	<p>Стала лучше ..... 1</p> <p>Практически не изменилась ..... 2</p> <p>Стала хуже ..... 3</p>	
<p><b>LS15.</b> А ОЖИДАЕТЕ ЛИ ВЫ, ЧТО РОВНО ЧЕРЕЗ ГОД ВАША ЖИЗНЬ В ЦЕЛОМ СТАНЕТ ЛУЧШЕ, ПРАКТИЧЕСКИ НЕ ИЗМЕНИТСЯ ИЛИ СТАНЕТ ХУЖЕ?</p>	<p>Станет лучше..... 1</p> <p>Практически не изменится ..... 2</p> <p>Станет хуже ..... 3</p>	

**WM11.** Запишите время.

Часы и минуты..... \_\_\_\_ : \_\_\_\_

**WM12.** Сверьтесь со столбцами HL7B и HL15 Описи домохозяйства:

Является ли респондентка матерью проживающего в этом домохозяйстве ребенка в возрасте 0–4 года или лицом, осуществляющим за ним уход?

- Да. ⇒ Переходите к заполнению результата опроса женщины (WM7) на титульной странице, а затем к ВОПРОСНИКУ О ДЕТЯХ В ВОЗРАСТЕ ДО ПЯТИ ЛЕТ для этого ребенка и приступайте к опросу этой респондентки.
- Нет ⇒ Завершите опрос этой респондентки, поблагодарив ее за сотрудничество, и переходите к заполнению результата опроса этой женщины (WM7) на титульной странице.



**Наблюдения интервьюера**

**Наблюдения редактора, работающего на месте**

**Наблюдения супервайзера**

КАРТОЧКА С ВАРИАНТАМИ ОТВЕТОВ

СТОРОНА 1

<b>Очень счастлива</b>	<b>Относительно счастлива</b>	<b>Ни то, ни другое</b>	<b>Относительно несчастлива</b>	<b>Очень несчастлива</b>
				

СТОРОНА 2

<b>Полностью удовлетворена</b>	<b>Частично удовлетворена</b>	<b>Ни то, ни другое</b>	<b>Частично не удовлетворена</b>	<b>Совершенно не удовлетворена</b>
				

**F3. Вопросник о детях в возрасте до пяти лет**



**ВОПРОСНИК О ДЕТЯХ В ВОЗРАСТЕ ДО ПЯТИ ЛЕТ**

**Мульти-индикаторное кластерное обследование**

**ПАНЕЛЬ ИНФОРМАЦИИ О РЕБЕНКЕ В ВОЗРАСТЕ ДО ПЯТИ ЛЕТ UF**

По этому вопроснику опрашиваются все матери проживающих с ними детей в возрасте до 5 лет (см. столбец HL7B в Описи домохозяйства) или лица (см. столбец HL15 в Описи домохозяйства), осуществляющие уход за такими детьми.

На каждого ребенка, отвечающего критериям обследования, заполняется отдельный бланк вопросника.

<b>UF1.</b> Номер кластера: _____	<b>UF2.</b> Номер домохозяйства: _____
<b>UF3.</b> Имя ребенка: Имя _____	<b>UF4.</b> Номер строки ребенка: _____
<b>UF5.</b> Имя матери ребенка/имя лица, осуществляющего за ним уход: Имя _____	<b>UF6.</b> Номер строки матери ребенка/номер строки лица, осуществляющего за ним уход: _____
<b>UF7.</b> Имя и номер интервьюера: Имя _____	<b>UF8.</b> День/месяц/год проведения опроса: _____ / _____ / <b>2015</b>

<p>Повторите приветствие, если только Вы ЕЩЕ не зачитывали его этому(й) респонденту(ке):</p> <p>Мы представляем КОМИТЕТ ПО СТАТИСТИКЕ МИНИСТЕРСТВА НАЦИОНАЛЬНОЙ ЭКОНОМИКИ РЕСПУБЛИКИ КАЗАХСТАН.</p> <p>Мы проводим обследование положения ДЕТЕЙ, СЕМЕЙ и ДОМОХОЗЯЙСТВ. Я ХОЧУ ПОГОВОРИТЬ С ВАМИ НА ТЕМУ ЗДОРОВЬЯ и БЛАГОПОЛУЧИЯ (имя ребенка из UF3). Наш опрос займет около 25 минут. Вся информация, которую мы получим, останется строго конфиденциальной и анонимной.</p>	<p>Если приветствие уже было зачитано этому лицу перед заполнением вопросника домохозяйства, то зачитайте следующее:</p> <p>А СЕЙЧАС МНЕ ХОТЕЛОСЬ БЫ ПОДРОБНЕЕ ПОГОВОРИТЬ С ВАМИ О ЗДОРОВЬЕ (имя ребенка из UF3) и ДРУГИХ ТЕМАХ. ЭТОТ ОПРОС ЗАЙМЕТ ПРИМЕРНО 25 МИНУТ. ЕЩЕ РАЗ ПОВТОРЯЮ, ЧТО ВСЯ ИНФОРМАЦИЯ, КОТОРУЮ МЫ ПОЛУЧИМ, ОСТАНЕТСЯ СТРОГО КОНФИДЕНЦИАЛЬНОЙ И АНОНИМНОЙ.</p>
-------------------------------------------------------------------------------------------------------------------------------------------------------------------------------------------------------------------------------------------------------------------------------------------------------------------------------------------------------------------------------------------------------------------------------------------------------------------------------	------------------------------------------------------------------------------------------------------------------------------------------------------------------------------------------------------------------------------------------------------------------------------------------------------------------------------------------------------------------------------------

МОГУ ЛИ Я НАЧАТЬ?

Да, согласие получено. ⇒ Переходите к UF12, запишите время и начинайте опрос.

Нет, согласие не получено. ⇒ Обведите «03» в UF9. Обсудите этот результат со своим супервайзером.

<p><b>UF9.</b> Результат опроса о детях в возрасте до 5 лет</p> <p>Коды относятся к матери ребенка/лицу, осуществляющему за ним уход.</p>	Проведен ..... 01 Не оказалось дома ..... 02 Отказ от участия в опросе ..... 03 Проведен частично ..... 04 Не в состоянии отвечать ..... 05
	Другое (указать) _____ 96

<p><b>UF10.</b> Имя и номер редактора, работающего на месте</p> <p>Имя _____</p>	<p><b>UF11.</b> Имя и номер главного оператора по вводу данных:</p> <p>Имя _____</p>
----------------------------------------------------------------------------------	--------------------------------------------------------------------------------------

UF12. Запишите время.	Часы и минуты ..... : .....	
-----------------------	-----------------------------	--

ВОЗРАСТ	AG	
<p><b>AG1.</b> СЕЙЧАС Я ХОЧУ ЗАДАТЬ ВАМ НЕСКОЛЬКО ВОПРОСОВ О РАЗВИТИИ И ЗДОРОВЬЕ (<i>имя ребенка</i>).</p> <p>В КАКОМ ГОДУ И МЕСЯЦЕ РОДИЛСЯ(АСЬ) (<i>имя</i>)?</p> <p><i>Уточните:</i> КОГДА У НЕГО/НЕЕ ДЕНЬ РОЖДЕНИЯ?</p> <p><i>Если мать ребенка/лицо, осуществляющее за ним уход, знает точную дату рождения, запишите и день; в ином случае обведите «98» («НЗ день»).</i></p> <p><i>Месяц и год должны быть записаны в обязательном порядке.</i></p>	<p>Дата рождения</p> <p>День ..... : .....</p> <p>НЗ день ..... 98</p> <p>Месяц ..... : .....</p> <p>Год ..... 20 .....</p>	
<p><b>AG2.</b> СКОЛЬКО ЛЕТ (<i>имя</i>)?</p> <p><i>Уточните:</i> СКОЛЬКО ЛЕТ ИСПОЛНИЛОСЬ (<i>имя</i>) В ЕГО/ЕЕ ПОСЛЕДНИЙ ДЕНЬ РОЖДЕНИЯ?</p> <p><i>Запишите возраст в виде количества полных лет.</i></p> <p><i>Если возраст составляет менее 1 года, поставьте «0».</i></p> <p><i>Сравните и исправьте AG1 и/или AG2, если имеется несоответствие.</i></p>	<p>Возраст (количество полных лет) ....</p>	

РЕГИСТРАЦИЯ РОЖДЕНИЯ		BR	
<b>BR1.</b> Есть ли у ( <i>имя</i> ) СВИДЕТЕЛЬСТВО О РОЖДЕНИИ?  <i>Если «ДА», спросите:</i> МОГУ ли я ЕГО УВИДЕТЬ?	Да – Свидетельство интервьюер видел ..... 1	1⇒ След модуль	
	Да – Свидетельство интервьюер не видел ..... 2		2⇒ След модуль
	Нет ..... 3		
	НЗ..... 8		
<b>BR2.</b> БЫЛО ли РОЖДЕНИЕ ( <i>имя</i> ) ОФИЦИАЛЬНО ЗАРЕГИСТРИРОВАНО В ОРГАНАХ ЗАГС?	Да ..... 1	1⇒ След модуль	
	Нет ..... 2		
	НЗ..... 8		
<b>BR3.</b> ЗНАЕТЕ ли ВЫ, КАК ЗАРЕГИСТРИРОВАТЬ РОЖДЕНИЕ ( <i>имя</i> )?	Да ..... 1		
	Нет ..... 2		

РАЗВИТИЕ В РАННЕМ ДЕТСТВЕ		ЕС
<p><b>ЕС1.</b> Сколько у Вас в доме имеется детских книжек или книжек с картинками для (имя)?</p>	<p>Ни одной ..... 00</p> <p>Число детских книжек..... 0 __</p> <p>Десять или более..... 10</p>	
<p><b>ЕС2.</b> Меня интересует, с какими предметами (имя) играет дома.</p> <p>Играет ли он/она с:</p> <p>[А] Самодельными игрушками (например, куклами, машинками или другими игрушками, сделанными дома)?</p> <p>[В] Игрушками из магазина или игрушками фабричного производства?</p> <p>[С] Предметами домашнего обихода (например, с мисками или посудой) или предметами, найденными на улице (например, с палками, камешками, ракушками или листьями)?</p> <p><i>Если респондент(ка) отвечает «Да» на вышеуказанные вопросы, расспросите, с чем конкретно играет ребенок, для уточнения ответа.</i></p>	<p style="text-align: right;">Д Н НЗ</p> <p>Самодельные игрушки ..... 1 2 8</p> <p>Игрушки из магазина ..... 1 2 8</p> <p>Предметы обихода или найденные на улице предметы ..... 1 2 8</p>	
<p><b>ЕС3.</b> Иногда взрослым, которые ухаживают за детьми, приходится выходить из дома за покупками, постирать одежду или по другим причинам и оставлять маленьких детей.</p> <p>В течение скольких дней за последнюю неделю (имя):</p> <p>[А] Оставался(ась) один/одна более чем на час?</p> <p>[В] Оставался(ась) под присмотром другого ребенка в возрасте до 10 лет более чем на час?</p> <p><i>Если ребенок не оставался один вообще, проставьте «0». Если ответ – «Не знаю», проставьте «8».</i></p>	<p>Число дней, когда ребенок оставался один более чем на час ..... __</p> <p>Число дней, когда ребенок оставался с другим ребенком более чем на час ..... __</p>	
<p><b>ЕС4.</b> Сверьтесь с AG2: возраст ребенка:</p> <p><input type="checkbox"/> 0, 1 или 2 года. ⇒ Переходите к следующему модулю.</p> <p><input type="checkbox"/> 3 или 4 года. ⇒ Переходите к ЕС5.</p>		
<p><b>ЕС5.</b> Посещает ли (имя) какую-либо организованную программу раннего обучения или образования, в частном или государственном учреждении, например, в детском саду или другом детском дошкольном учреждении?</p>	<p>Да ..... 1</p> <p>Нет ..... 2</p> <p>НЗ..... 8</p>	

<p><b>ЕС7.</b> В ПОСЛЕДНИЕ 3 ДНЯ ЗАНИМАЛИСЬ ЛИ ВЫ ИЛИ ЛЮБОЙ ЧЛЕН ВАШЕГО ДОМОХОЗЯЙСТВА В ВОЗРАСТЕ 15 ЛЕТ И СТАРШЕ ЧЕМ-ЛИБО ИЗ НИЖЕПЕРЕЧИСЛЕННОГО С (имя)?</p> <p><i>Если да, спросите:</i> КТО ЗАНИМАЛСЯ ЭТИМ С (имя)?</p> <p><i>Обведите коды всех подходящих ответов.</i></p> <p>[А] ЧИТАЛ(А) (имя) КНИЖКИ ИЛИ РАССМАТРИВАЛ(А) С (имя) КНИЖКИ С КАРТИНКАМИ</p> <p>[В] РАССКАЗЫВАЛ(А) СКАЗКИ (имя)</p> <p>[С] ПЕЛ(А) ПЕСНИ (имя) ИЛИ ВМЕСТЕ С (имя), В ТОМ ЧИСЛЕ КОЛЫБЕЛЬНЫЕ</p> <p>[D] ГУЛЯЛ(А) С (имя) ЗА ПРЕДЕЛАМИ ДОМА, ЖИЛОГО КОМПЛЕКСА, ДВОРА ИЛИ УЧАСТКА</p> <p>[Е] ИГРАЛ(А) С (имя)</p> <p>[F] НАЗЫВАЛ(А), СЧИТАЛ(А) ИЛИ РИСОВАЛ(А) ПРЕДМЕТЫ ДЛЯ (имя) ИЛИ ВМЕСТЕ С (имя)</p>	<table border="1"> <thead> <tr> <th></th> <th>Мать</th> <th>Отец</th> <th>Другое лицо</th> <th>Никто</th> </tr> </thead> <tbody> <tr> <td>Читал(а) книжки</td> <td>A</td> <td>B</td> <td>X</td> <td>Y</td> </tr> <tr> <td>Рассказы- вал(а)- вал(а) сказки</td> <td>A</td> <td>B</td> <td>X</td> <td>Y</td> </tr> <tr> <td>Пел(а) песни</td> <td>A</td> <td>B</td> <td>X</td> <td>Y</td> </tr> <tr> <td>Гулял(а)</td> <td>A</td> <td>B</td> <td>X</td> <td>Y</td> </tr> <tr> <td>Играл(а)</td> <td>A</td> <td>B</td> <td>X</td> <td>Y</td> </tr> <tr> <td>Называл(а) /считал(а) предметы</td> <td>A</td> <td>B</td> <td>X</td> <td>Y</td> </tr> </tbody> </table>		Мать	Отец	Другое лицо	Никто	Читал(а) книжки	A	B	X	Y	Рассказы- вал(а)- вал(а) сказки	A	B	X	Y	Пел(а) песни	A	B	X	Y	Гулял(а)	A	B	X	Y	Играл(а)	A	B	X	Y	Называл(а) /считал(а) предметы	A	B	X	Y	
	Мать	Отец	Другое лицо	Никто																																	
Читал(а) книжки	A	B	X	Y																																	
Рассказы- вал(а)- вал(а) сказки	A	B	X	Y																																	
Пел(а) песни	A	B	X	Y																																	
Гулял(а)	A	B	X	Y																																	
Играл(а)	A	B	X	Y																																	
Называл(а) /считал(а) предметы	A	B	X	Y																																	
<p><b>ЕС8.</b> Я ХОЧУ ЗАДАТЬ ВАМ НЕСКОЛЬКО ВОПРОСОВ О ЗДОРОВЬЕ И РАЗВИТИИ (имя). ТЕМПЫ ОБУЧЕНИЯ И РАЗВИТИЯ РАЗНЫХ ДЕТЕЙ НЕОДИНАКОВЫ. НАПРИМЕР, ОДНИ НАЧИНАЮТ ХОДИТЬ РАНЬШЕ ДРУГИХ. ДАННЫЕ ВОПРОСЫ КАСАЮТСЯ НЕКОТОРЫХ СТОРОН РАЗВИТИЯ (имя).</p> <p>МОЖЕТ ЛИ (имя) УЗНАТЬ ИЛИ НАЗВАТЬ ДЕСЯТЬ ИЛИ БОЛЕЕ БУКВ АЛФАВИТА?</p>	<p>Да ..... 1</p> <p>Нет ..... 2</p> <p>НЗ ..... 8</p>																																				
<p><b>ЕС9.</b> МОЖЕТ ЛИ (имя) ПРОЧИТАТЬ ХОТЯ БЫ ЧЕТЫРЕ ПРОСТЫХ, НАИБОЛЕЕ УПОТРЕБИТЕЛЬНЫХ СЛОВА?</p>	<p>Да ..... 1</p> <p>Нет ..... 2</p> <p>НЗ ..... 8</p>																																				
<p><b>ЕС10.</b> МОЖЕТ ЛИ (имя) НАЗВАТЬ ВСЕ ЦИФРЫ ОТ 1 ДО 10 И УЗНАЁТ ЛИ ОН/ОНА ИХ ОБОЗНАЧЕНИЯ?</p>	<p>Да ..... 1</p> <p>Нет ..... 2</p> <p>НЗ ..... 8</p>																																				
<p><b>ЕС11.</b> МОЖЕТ ЛИ (имя) ВЗЯТЬ ДВУМЯ ПАЛЬЦАМИ МЕЛКИЙ ПРЕДМЕТ, НАПРИМЕР, ПОДНЯТЬ С ЗЕМЛИ ПАЛОЧКУ ИЛИ КАМЕШЕК?</p>	<p>Да ..... 1</p> <p>Нет ..... 2</p> <p>НЗ ..... 8</p>																																				
<p><b>ЕС12.</b> ЧУВСТВУЕТ ЛИ СЕБЯ (имя) ИНОГДА СЛИШКОМ БОЛЬНЫМ(ОЙ), ЧТОБЫ ИГРАТЬ?</p>	<p>Да ..... 1</p> <p>Нет ..... 2</p> <p>НЗ ..... 8</p>																																				
<p><b>ЕС13.</b> МОЖЕТ ЛИ (имя) ВЫПОЛНЯТЬ ПРОСТЫЕ УКАЗАНИЯ О ТОМ, КАК ПРАВИЛЬНО СДЕЛАТЬ ЧТО-ЛИБО?</p>	<p>Да ..... 1</p> <p>Нет ..... 2</p> <p>НЗ ..... 8</p>																																				
<p><b>ЕС14.</b> КОГДА ЕМУ/ЕЙ ПРЕДЛАГАЮТ ЧТО-ЛИБО СДЕЛАТЬ, СПОСОБЕН(НА) ЛИ (имя) СДЕЛАТЬ ЭТО САМОСТОЯТЕЛЬНО?</p>	<p>Да ..... 1</p> <p>Нет ..... 2</p> <p>НЗ ..... 8</p>																																				
<p><b>ЕС15.</b> ХОРОШО ЛИ (имя) ЛАДИТ С ДРУГИМИ ДЕТЬМИ?</p>	<p>Да ..... 1</p> <p>Нет ..... 2</p> <p>НЗ ..... 8</p>																																				

<b>ЕС16.</b> ( <i>Имя</i> ) ПИНАЕТ, КУСАЕТ ИЛИ БЬЕТ ДРУГИХ ДЕТЕЙ ИЛИ ВЗРОСЛЫХ?	Да ..... 1 Нет ..... 2 НЗ..... 8	
<b>ЕС17.</b> ЛЕГКО ЛИ ( <i>имя</i> ) ОТВЛЕКАЕТСЯ ОТ ТОГО, ЧЕМ ЗАНИМАЕТСЯ В ДАННЫЙ МОМЕНТ?	Да ..... 1 Нет ..... 2 НЗ..... 8	



**ГРУДНОЕ ВСКАРМЛИВАНИЕ И ПИЩЕВОЙ РАЦИОН**
**BD**
**BD1.** Сверьтесь с AG2: возраст ребенка:

 0, 1 или 2 года. ⇒ Переходите к BD2.

 3 или 4 года. ⇒ Переходите к UF13.

<b>BD2.</b> Кормили ли (имя) когда-либо грудью?	Да..... 1 Нет..... 2 НЗ..... 8	2⇒BD4 8⇒BD4
<b>BD3.</b> (Имя) до сих пор вскармливается грудью?	Да..... 1 Нет..... 2 НЗ..... 8	
<b>BD4.</b> Пил(А) ли (имя) в течение вчерашнего дня или минувшей ночи <u>что-нибудь из бутылки с соской?</u>	Да..... 1 Нет..... 2 НЗ..... 8	
<b>BD5.</b> Пил(А) ли (имя) в течение вчерашнего дня или минувшей ночи <u>РПР (РАСТВОР ДЛЯ ПЕРОРАЛЬНОЙ РЕГИДРАТАЦИИ)?</u>	Да..... 1 Нет..... 2 НЗ..... 8	
<b>BD6.</b> ПРИНИМАЛ(А) ли (имя) <u>ВИТАМИННЫЕ ИЛИ МИНЕРАЛЬНЫЕ ДОБАВКИ ИЛИ КАКИЕ-ЛИБО ЛЕКАРСТВА</u> В ТЕЧЕНИЕ ВЧЕРАШНЕГО ДНЯ ИЛИ МИНУВШЕЙ НОЧИ?	Да..... 1 Нет..... 2 НЗ..... 8	
<b>BD7.</b> СЕЙЧАС МНЕ ХОТЕЛОСЬ БЫ СПРОСИТЬ ВАС О (ДРУГИХ) ЖИДКОСТЯХ, КОТОРЫЕ (имя) ПИЛ(А) В ТЕЧЕНИЕ ВЧЕРАШНЕГО ДНЯ ИЛИ МИНУВШЕЙ НОЧИ. Я ХОТЕЛ(А) БЫ УЗНАТЬ, ПИЛА(А) ЛИ ИХ (имя), ПУСТЬ И В СОЧЕТАНИИ С ДРУГОЙ ЕДОЙ.  УКАЗАТЬ ТАКЖЕ ЖИДКОСТИ, ВЫПИТЫЕ ЗА ПРЕДЕЛАМИ ДОМА.  Пил(А) ли (имя) в течение вчерашнего дня или минувшей ночи:	Да    Нет    НЗ	
[А] ПРОСТУЮ ВОДУ?	Простая вода    1    2    8	
[В] СОК ИЛИ СОКОСОДЕРЖАЩИЕ НАПИТКИ?	Сок или соко­содержащие напитки    1    2    8	
[С] ПРОЗРАЧНЫЙ СУП ИЛИ БУЛЬОН?	Прозрачный суп или бульон    1    2    8	
[D] КОНСЕРВИРОВАННОЕ, ПОРОШКОВОЕ ИЛИ СВЕЖЕЕ МОЛОКО ЖИВОТНЫХ?	Молоко    1    2    8	
<i>Если «ДА»:</i> Сколько РАЗ (имя) ПИЛ(А) МОЛОКО? <i>Если 7 раз или более, впишите «7».</i> <i>Если неизвестно, впишите «8».</i>	Сколько раз пил(а) молоко	—
[Е] ДЕТСКУЮ МОЛОЧНУЮ СМЕСЬ, ТАКУЮ КАК МАЛЮТКА, NAN, НЕСТЛЕ, НУТРИЛОН, СИМИЛАК, МАЛЫШ, НУМАНА?	Детская молочная смесь    1    2    8	
<i>Если «ДА»:</i> Сколько РАЗ (имя) ПИЛ(А) ДЕТСКУЮ МОЛОЧНУЮ СМЕСЬ? <i>Если 7 раз или более, впишите «7».</i> <i>Если неизвестно, впишите «8».</i>	Сколько раз пил(а) детскую молочную смесь .....	—

[F] КАКИЕ-ЛИБО ДРУГИЕ ЖИДКОСТИ? (указать) _____	Другие жидкости	1	2	8
<b>BD8.</b> ТЕПЕРЬ МНЕ ХОТЕЛОСЬ БЫ СПРОСИТЬ О (ДРУГИХ) ПРОДУКТАХ, КОТОРЫЕ (имя) ЕЛ(А) В ТЕЧЕНИЕ ВЧЕРАШНЕГО ДНЯ ИЛИ МИНУВШЕЙ НОЧИ. Я, КАК И ПРЕЖДЕ, ХОТЕЛА БЫ УЗНАТЬ, ЕЛ(А) ЛИ (имя) СООТВЕТСТВУЮЩИЙ ПРОДУКТ, ПУСТЬ И В СОЧЕТАНИИ С ДРУГОЙ ПИЩЕЙ.  УКАЖИТЕ ТАКЖЕ СЪЕДЕННОЕ ЗА ПРЕДЕЛАМИ ВАШЕГО ДОМА. ЕЛ(А) ЛИ/ПИЛ(А) ЛИ (имя) В ТЕЧЕНИЕ ВЧЕРАШНЕГО ДНЯ ИЛИ МИНУВШЕЙ НОЧИ:				
		Да	Нет	НЗ
[A] ЙОГУРТ, КЕФИР, АЙРАН ИЛИ КАТЫК?	Йогурт, кефир, айран или катык	1	2	8
<i>Если да:</i> Сколько раз (имя) пил(а) или ел(а) йогурт, кефир, айран или катык? <i>Если 7 раз или более, напишите «7». Если неизвестно, напишите «8».</i>	Сколько раз пил(а)/ел(а) йогурт, кефир, айран или катык .....			
[B] ДЕТСКОЕ ПИТАНИЕ, ТАКОЕ КАК GERBER, ФРУТОНЯНЯ, HEINZ, АГУША, NIPP, NESTLE ИЛИ ДРУГОЕ ПИТАНИЕ, СОДЕРЖАЩЕЕ ЗЕРНОВЫЕ И ОБОГАЩЕННОЕ ВИТАМИНАМИ ИЛИ МИНЕРАЛАМИ?  <i>Если да, уточните:</i> Было ли что-либо еще не содержащее зерновые?  <i>Если да:</i> КАКИЕ ИМЕННО КОМПОНЕНТЫ? Обведите соответствующие коды всех подходящих компонентов.	Детское питание, такое как Gerber, Фрутоняня, Heinz, Агуша, Нипп, Нестле	1	2	8
[C] ХЛЕБ, РИС, ГРЕЧКУ, ЯЧМЕНЬ, ЛАПШУ, КАШУ ИЛИ ИНЫЕ ПРОДУКТЫ, ИЗГОТОВЛЕННЫЕ ИЗ ЗЕРНОВЫХ?	Продукты, изготовленные из зерновых	1	2	8
[D] ТЫКВУ ИЛИ МОРКОВЬ?	Тыква или морковь	1	2	8
[E] КАКИЕ-ЛИБО ПРОДУКТЫ, ПРИГОТОВЛЕННЫЕ ИЗ КАРТОФЕЛЯ ИЛИ ИЗ КАКИХ-ЛИБО ДРУГИХ КОРНЕПЛОДОВ?	Продукты из корнеплодов	1	2	8
[F] КАКИЕ-ЛИБО ТЕМНО-ЗЕЛЕННЫЕ ЛИСТОВЫЕ ОВОЩИ, ТАКИЕ КАК ЩАВЕЛЬ ИЛИ ШПИНАТ?	Темно-зеленые листовые овощи	1	2	8
[G] СВЕЖИЕ ИЛИ СУШЕНЫЕ АБРИКОСЫ ИЛИ СПЕЛЫЕ ПЛОДЫ ХУРМЫ?	Свежие или сушеные абрикосы или спелые плоды хурмы	1	2	8
[H] КАКИЕ-ЛИБО ДРУГИЕ ФРУКТЫ ИЛИ ОВОЩИ, ТАКИЕ КАК СВЕЖИЕ ИЛИ СУШЕНЫЕ ЯБЛОКИ, ГРУШИ, БАНАНЫ, ПЕРСИКИ, СВЕЖИЕ ИЛИ СОЛЕННЫЕ/МАРИНОВАННЫЕ ПОМИДОРЫ, ОГУРЦЫ, КАПУСТА, СВЕКЛА, ЛУК?	Другие фрукты или овощи	1	2	8
[I] ПЕЧЕНЬ, ПОЧКИ, СЕРДЦЕ ИЛИ ДРУГИЕ СУБПРОДУКТЫ?	Печень, почки, сердце или другие субпродукты	1	2	8
[J] МЯСО, ТАКОЕ КАК ГОВЯДИНА, КОНИНА, СВИНИНА, БАРАНИНА, КОЗЛЯТИНА, МЯСО ДОМАШНЕЙ ПТИЦЫ ИЛИ ПЕРЕРАБОТАННЫЕ И КОНСЕРВИРОВАННЫЕ ПРОДУКТЫ, ТАКИЕ КАК КОЛБАСНЫЕ ИЗДЕЛИЯ ИЛИ ТУШЕНОЕ МЯСО?	Мясо или мясопродукты	1	2	8
[K] ЯЙЦА?	Яйца	1	2	8
[L] СВЕЖУЮ ИЛИ ВЯЛЕНУЮ РЫБУ?	Свежая или вяленая рыба	1	2	8
[M] КАКИЕ-ЛИБО ПРОДУКТЫ, ПРИГОТОВЛЕННЫЕ ИЗ ФАСОЛИ, ГОРОХА, МАШ, ЧЕЧЕВИЦЫ ИЛИ ОРЕХОВ?	Продукты из фасоли, гороха и т. п.	1	2	8
[N] СЫР, ТВОРОГ ИЛИ ДРУГИЕ МОЛОЧНЫЕ ПРОДУКТЫ?	Сыр, творог или другие молочные продукты	1	2	8

<p>[P] КАКИЕ-ЛИБО ПРОДУКТЫ С ВЫСОКИМ СОДЕРЖАНИЕМ САХАРА, ТАКИЕ КАК ШОКОЛАД, СЛАДОСТИ, КОНФЕТЫ, ПЕЧЕНЬЕ, ПИРОЖНЫЕ ИЛИ БИСКВИТЫ?</p>	<p>Продукты с высоким содержанием сахара</p> <p>1    2    8</p>	
<p>[Q] КАКИЕ-ЛИБО ЖАРЕННЫЕ, СОЛЕННЫЕ ЗАКУСКИ, ТАКИЕ КАК КАРТОФЕЛЬНЫЕ ЧИПСЫ?</p>	<p>Жаренные, соленые закуски</p> <p>1    2    8</p>	
<p>[O] КАКУЮ-ЛИБО ДРУГУЮ ТВЕРДУЮ, ПОЛУТВЕРДУЮ ИЛИ МЯГКУЮ ПИЩУ, КОТОРУЮ Я НЕ УПОМЯНУЛ(А)?</p> <p>(Указать) _____</p>	<p>Другая твердая, полутвердая или мягкая пища</p> <p>1    2    8</p>	
<p><b>BD9.</b> Сверьтесь с BD8 (категории А–О).</p> <p><input type="checkbox"/> Как минимум один ответ – «Да» или все ответы – «НЗ». ⇒ Переходите к BD11.</p> <p><input type="checkbox"/> Другое (в остальных случаях). ⇒ Переходите к BD10.</p>		
<p><b>BD10.</b> Уточните, ел ли ребенок какую-либо твердую, полутвердую или мягкую пищу в течение вчерашнего дня или минувшей ночи.</p> <p><input type="checkbox"/> Ребенок не ел или респондент не знает. ⇒ Переходите к следующему модулю.</p> <p><input type="checkbox"/> Ребенок ел как минимум один твердый, полутвердый или мягкий продукт, упомянутый респондентом. ⇒ Возвращайтесь к BD8 и запишите продукты, съеденные вчера (А–О). По завершении переходите к BD11.</p>		
<p><b>BD11.</b> Сколько РАЗ (имя) ЕЛ(А) КАКУЮ-ЛИБО ТВЕРДУЮ, ПОЛУТВЕРДУЮ ИЛИ МЯГКУЮ ПИЩУ В ТЕЧЕНИЕ ВЧЕРАШНЕГО ДНЯ ИЛИ МИНУВШЕЙ НОЧИ?</p> <p>Если 7 раз или более, впишите «7».</p>	<p>Число раз ..... —</p> <p>НЗ ..... 8</p>	

**ИММУНИЗАЦИЯ**

**IM**

*Если имеется дома Прививочный паспорт или карта профилактических прививок, перепишите из нее даты всех указанных в IM3 прививок. Вопросы IM6–IM16B задаются только в том случае, если Паспорта или Карты нет в наличии.*

<p><b>IM1.</b> Есть ли у Вас дома ПАСПОРТ или КАРТА, в КОТОРОЙ ОТМЕЧЕНЫ ПРИВИВКИ, СДЕЛАННЫЕ (имя)?</p> <p><i>Если Да: Могу ли я ЕГО УВИДЕТЬ?</i></p>	Да – интервьюер паспорт/ карту видел ..... 1	1⇒IM3
	Да – интервьюер паспорт/ карту не видел ..... 2	2⇒IM6
	Паспорт/ карта отсутствуют ..... 3	

<p><b>IM2.</b> Был(А) ли у Вас когда-нибудь ПРИВИВОЧНЫЙ ПАСПОРТ / КАРТА НА ИМЯ (имя)?</p>	Да ..... 1	1⇒IM6
	Нет ..... 2	2⇒IM6

<p><b>IM3.</b> (а) <i>Перепишите из паспорта или карты даты каждой прививки.</i> (б) <i>Проставьте цифру 44 в столбце «День», если в паспорте отмечено, что прививка сделана, но дата не указана.</i></p>	Дата прививки		
	День	Месяц	Год

БЦЖ	БЦЖ								
ОТ ПОЛИОМИЕЛИТА – 1	ОПВ/ИПВ1								
ОТ ПОЛИОМИЕЛИТА – 2	ОПВ/ИПВ2								
ОТ ПОЛИОМИЕЛИТА – 3	ОПВ/ИПВ3								
ОТ ПОЛИОМИЕЛИТА – 4	ОПВ								
ОТ ПОЛИОМИЕЛИТА – 5	ОПВ/ИПВ5								
ОТ КОКЛЮША, ДИФТЕРИИ И СТОЛБНЯКА – 1	АКДС/АбКДС1								
ОТ КОКЛЮША, ДИФТЕРИИ И СТОЛБНЯКА – 2	АКДС/АбКДС2								
ОТ КОКЛЮША, ДИФТЕРИИ И СТОЛБНЯКА – 3	АКДС/АбКДС3								
ОТ КОКЛЮША, ДИФТЕРИИ И СТОЛБНЯКА – 4	АКДС/ АбКДС4								
ОТ ГЕПАТИТА В – 1 ПРИ РОЖДЕНИИ	ГЕП/ВГВ1								
ОТ ГЕПАТИТА В – 2	ГЕП/ВГВ2								
ОТ ГЕПАТИТА В – 3	ГЕП/ВГВ3								
ОТ ГЕМОФИЛЬНОЙ ИНФЕКЦИИ В – 1	ХИБ1								
ОТ ГЕМОФИЛЬНОЙ ИНФЕКЦИИ В – 2	ХИБ2								
ОТ ГЕМОФИЛЬНОЙ ИНФЕКЦИИ В – 3	ХИБ3								
ОТ ГЕМОФИЛЬНОЙ ИНФЕКЦИИ В – 4	ХИБ4								
ОТ КОРИ (КОРИ, ПАРОТИТА И КРАСНУХИ)	ККП								
ОТ ПНЕВМОКОККОВОЙ ИНФЕКЦИИ – 1	ПНЕВМО1								
ОТ ПНЕВМОКОККОВОЙ ИНФЕКЦИИ – 2	ПНЕВМО2								
ОТ ПНЕВМОКОККОВОЙ ИНФЕКЦИИ – 3	ПНЕВМО3								

<b>IM4.</b> Сверьтесь с IM3. Все ли прививки (от БЦЖ до прививки от пневмококковой инфекции) отмечены? <input type="checkbox"/> Да. ⇒ Переходите к IM20. <input type="checkbox"/> Нет. ⇒ Переходите к IM5.		
<b>IM5.</b> ПОМИМО ПРИВИВОК, ОТМЕЧЕННЫХ В ПАСПОРТЕ, ДЕЛАЛИ ЛИ (имя) КАКИЕ-НИБУДЬ ДРУГИЕ ПРИВИВКИ, В ТОМ ЧИСЛЕ ВО ВРЕМЯ КАМПАНИЙ ИЛИ НАЦИОНАЛЬНЫХ ДНЕЙ ИММУНИЗАЦИИ ИЛИ ДЕТСКОГО ЗДОРОВЬЯ? <input type="checkbox"/> Да. ⇒ Вернитесь к IM3, расспросите об этих прививках и проставьте в столбце «День» цифру 66 напротив каждого из названных видов вакцин. По завершении переходите к IM20. <input type="checkbox"/> Нет/НЗ. ⇒ Переходите к IM20.		
<b>IM6.</b> ДЕЛАЛИ ЛИ (имя) КАКИЕ-НИБУДЬ ПРИВИВКИ С ЦЕЛЬЮ ПРОФИЛАКТИКИ ЗАБОЛЕВАНИЙ, В ТОМ ЧИСЛЕ ВО ВРЕМЯ КАМПАНИЙ ИЛИ НАЦИОНАЛЬНЫХ ДНЕЙ ИММУНИЗАЦИИ ИЛИ ДЕТСКОГО ЗДОРОВЬЯ?	Да ..... 1 Нет ..... 2 НЗ ..... 8	2⇒IM20 8⇒IM20
<b>IM7.</b> ДЕЛАЛИ ЛИ (имя) КОГДА-НИБУДЬ ПРИВИВКУ БЦЖ ОТ ТУБЕРКУЛЕЗА, ТО ЕСТЬ ИНЪЕКЦИЮ В ПРЕДПЛЕЧЬЕ ИЛИ ПЛЕЧО, ОТ КОТОРОЙ ОБЫЧНО ОСТАЕТСЯ ШРАМ?	Да ..... 1 Нет ..... 2 НЗ ..... 8	
<b>IM8.</b> ДАВАЛИ ЛИ (имя) КОГДА-НИБУДЬ ВАКЦИНУ В ВИДЕ КАПЕЛЬ В РОТ ДЛЯ ЗАЩИТЫ ОТ ПОЛИОМИЕЛИТА?	Да ..... 1 Нет ..... 2 НЗ ..... 8	2⇒IM11 8⇒IM11
<b>IM10.</b> СКОЛЬКО РАЗ ДАВАЛАСЬ ВАКЦИНА ОТ ПОЛИОМИЕЛИТА?	Число раз .....	
<b>IM11.</b> ДЕЛАЛИ ЛИ (имя) КОГДА-НИБУДЬ ПРИВИВКУ АБКДС, ТО ЕСТЬ ИНЪЕКЦИЮ В БЕДРО, С ЦЕЛЬЮ ПРОФИЛАКТИКИ СТОЛБНЯКА, КОКЛЮША И ДИФТЕРИИ?  <i>Поясните, что вакцинация АбКДС проводится одновременно с вакцинацией от гемофильной инфекции - ХИБ, гепатита В и полиомиелита (в качестве шестивалентной вакцины) или в сочетании с вакциной от гемофильной инфекции - ХИБ и полиомиелита (как пентавалентная вакцина).</i>	Да ..... 1 Нет ..... 2 НЗ ..... 8	2⇒IM13 8⇒IM13
<b>IM12.</b> СКОЛЬКО РАЗ ДЕЛАЛАСЬ ПРИВИВКА АБКДС?	Число раз .....	
<b>IM13.</b> ДЕЛАЛИ ЛИ (имя) КОГДА-НИБУДЬ ПРИВИВКУ ОТ ГЕПАТИТА В, ТО ЕСТЬ ИНЪЕКЦИЮ В БЕДРО, ДЛЯ ПРОФИЛАКТИКИ ГЕПАТИТА В?  <i>Поясните, что иногда вакцинация от гепатита В проводится одновременно с вакцинацией от полиомиелита, АбКДС и гемофильной инфекции - ХИБ (как шестивалентная вакцина).</i>	Да ..... 1 Нет ..... 2 НЗ ..... 8	2⇒IM15A 8⇒IM15A
<b>IM14.</b> БЫЛА ЛИ ПЕРВАЯ ПРИВИВКА ОТ ГЕПАТИТА В СДЕЛАНА В ТЕЧЕНИЕ <b>24 ЧАСОВ</b> ПОСЛЕ РОЖДЕНИЯ?	Да ..... 1 Нет ..... 2 НЗ ..... 8	
<b>IM15.</b> СКОЛЬКО РАЗ ДЕЛАЛАСЬ ПРИВИВКА ОТ ГЕПАТИТА В?	Число раз .....	
<b>IM15A.</b> ДЕЛАЛИ ЛИ (имя) КОГДА-НИБУДЬ ПРИВИВКУ ХИБ, ТО ЕСТЬ УКОЛ В БЕДРО, ДЛЯ ПРОФИЛАКТИКИ ГЕМОФИЛЬНОЙ ИНФЕКЦИИ ТИПА В?  <i>Уточните, что вакцина от гемофильной инфекции - ХИБ вводится одновременно с вакцинами от АбКДС, полиомиелита и гепатита В (как шестивалентная вакцина) или в сочетании с АбКДС и от полиомиелита (как пентавалентная вакцина).</i>	Да ..... 1 Нет ..... 2 НЗ ..... 8	2⇒IM16 8⇒IM16

<b>IM15B.</b> Сколько РАЗ вводилась вакцина ХИБ?	Число раз .....	
<b>IM16.</b> Делалась ли ( <i>имя</i> ) когда-нибудь инъекция вакцины от кори (или кори, паротита и краснухи; или кори и краснухи), то есть укол в руку в возрасте 12 месяцев или старше, для профилактики кори?	Да ..... 1 Нет ..... 2 НЗ ..... 8	
<b>IM16A.</b> Делалась ли ( <i>имя</i> ) когда-нибудь инъекция вакцины от пневмококковой инфекции, то есть укол в бедро или предплечье, с целью профилактики воспаления легких или пневмонии?	Да ..... 1 Нет ..... 2 НЗ ..... 8	2⇒IM20 8⇒IM20
<b>IM16B.</b> Сколько РАЗ вводилась вакцина от пневмококковой инфекции?	Число раз .....	
<b>IM20.</b> Оформите для данного ребенка <b>ПРИЛОЖЕНИЕ ДЛЯ СБОРА В МЕДИЦИНСКИХ УЧРЕЖДЕНИЯХ ДАННЫХ ОБ ИММУНИЗАЦИИ.</b> Заполните Панель информации этого Вопросника и переходите к следующему модулю.		

**UF13.** Запишите время.

Часы и минуты ..... \_\_\_\_ : \_\_\_\_

**UF14.** Сверьтесь со столбцами HL7B и HL15 Описи домохозяйства.

Является ли респондент(ка) матерью другого ребенка в возрасте 0–4 лет, проживающего в этом домохозяйстве или лицом, осуществляющим за ним уход?

- Да. ⇒ Сообщите респонденту(ке), что через некоторое время Вам потребуется измерить вес и рост ребенка. Переходите к заполнению следующего ВОПРОСНИКА О ДЕТЯХ В ВОЗРАСТЕ ДО ПЯТИ ЛЕТ, который заполняется со слов того(й) же респондента(ки).
- Нет. ⇒ Завершите опрос данного(й) респондента(ки), поблагодарив его/ее за сотрудничество, и скажите ему/ей, что, прежде чем вы покинете домохозяйство, вам нужно измерить вес и рост ребенка.

Выясните, не нужно ли заполнить в этом домохозяйстве другие вопросники для женщин или о детях до 5 лет.

## АНТРОПОМЕТРИЯ

АН

После заполнения всех вопросников о детях проводится измерение веса и роста каждого ребенка. Укажите вес и длину тела/рост ребенка в соответствующих ячейках ниже, следя за тем, чтобы данные измерений по каждому ребенку вносились в соответствующий вопросник. Прежде чем вносить результаты измерений, проверьте имя и номер строки ребенка в Описи домохозяйства.

<b>AN1.</b> Имя и номер измерителя	Имя _____	
<b>AN2.</b> Результаты измерения роста/длины тела и веса	Проведено одно или оба измерения ... 1 Ребенок отсутствует ..... 2 Ребенок или его мать/лицо, осуществляющее за ним уход, отказались от проведения измерений ..... 3 Другое (указать) ..... 6	2⇒AN6 3⇒AN6 6⇒AN6
<b>AN3.</b> Вес ребенка	Килограммов (кг)..... _ . _ Вес не измерен ..... 99.9	
<b>AN3A.</b> Был ли ребенок максимально раздет?		
<input type="checkbox"/> Да. <input type="checkbox"/> Нет, ребенка невозможно было максимально раздеть.		
<b>AN3B.</b> Проверьте возраст ребенка по AG2:		
<input type="checkbox"/> До 2 лет. ⇒ Измерьте длину тела (в положении лежа). <input type="checkbox"/> 2 года или более. ⇒ Измерьте рост (в положении стоя).		
<b>AN4.</b> Длина тела или рост ребенка	Длина тела/рост (см) ..... _ . _ Длина тела/рост не измерен(а) ..... 999.9	⇒AN6
<b>AN4A.</b> Как фактически измеряли ребенка? Лежа или стоя?	Лежа ..... 1 Стоя ..... 2	

**AN6.** Есть ли в домохозяйстве другой ребенок, который подлежит измерению?

- Да. ⇒ Запишите результаты измерения следующего ребенка.
- Нет. ⇒ Проверьте, есть ли другие индивидуальные вопросники, которые необходимо заполнить в этом домохозяйстве.



**Наблюдения интервьюера**

**Наблюдения редактора, работающего на месте**

**Наблюдения супервайзера**

**Наблюдения измерителя**

**F4. Приложение для сбора данных в медицинском учреждении об иммунизации к вопроснику о детях до пяти лет**



**ПРИЛОЖЕНИЕ ДЛЯ СБОРА ДАННЫХ В  
МЕДИЦИНСКОМ УЧРЕЖДЕНИИ ОБ ИММУНИЗАЦИИ  
К ВОПРОСНИКУ О ДЕТЯХ ДО ПЯТИ ЛЕТ**

**ПАНЕЛЬ ИНФОРМАЦИИ О РЕБЕНКЕ В ВОЗРАСТЕ ДО ДВУХ ЛЕТ HF**

*Данное приложение предназначено для сбора данных в медицинских учреждениях о иммунизации детей в возрасте 0 – 2 лет. Для каждого отвечающего критериям ребенка следует использовать отдельный бланк этого приложения.*

*Прежде чем приступить к заполнению этого приложения, необходимо заполнить на соответствующего ребенка Вопросник о детях в возрасте до пяти лет. Данная панель информации должна быть заполнена до посещения медицинского учреждения.*

*Данное приложение должно прилагаться к Вопроснику о детях в возрасте до пяти лет, заполняемого на каждого ребенка.*

<b>HF1.</b> Номер кластера: _____	<b>HF2.</b> Номер домохозяйства: _____
<b>HF3.</b> Имя ребенка: Имя _____	<b>HF4.</b> Номер строки ребенка: _____
<b>HF3A.</b> Фамилия ребенка: Фамилия _____	
<b>HF5.</b> Имя матери ребенка/лица, осуществляющего за ним уход: Имя _____	<b>HF6.</b> Номер строки матери ребенка/лица, осуществляющего за ним уход: _____
<b>HF9.</b> День, месяц и год рождения (из вопроса AG1 в Вопроснике о детях в возрасте до 5 лет) ____ / ____ / ____	<b>HF10.</b> Название медицинского учреждения: _____
<b>HF10A.</b> Адрес медицинского учреждения: _____	<b>HF10B.</b> Номер участка: _____

<b>HF7.</b> Имя и номер интервьюера: Имя _____	<b>HF8.</b> День/месяц/год посещения учреждения: ____ / ____ / 2015
<b>HF11.</b> Результат посещения медицинского учреждения	Записи о прививках интервьюер видел..... 01 Записи о прививках интервьюер не видел..... 02 Другое (указать) _____ 96

<b>HF11A.</b> Имя и номер полевого редактора: Имя _____	<b>HF11B.</b> Имя и номер главного оператора по вводу данных: Имя _____
------------------------------------------------------------	----------------------------------------------------------------------------

**ИММУНИЗАЦИЯ**
**НФ**
**НФ12.** Запишите день, месяц и год рождения так, как они указаны в карте прививок.

\_\_\_\_ / \_\_\_\_ / \_\_\_\_

**НФ13.**  
 (с) Перепишите из паспорта даты каждой прививки.

(д) Проставьте цифру 44 в столбце «День», если в паспорте отмечено, что прививка сделана, но дата не указана.

Дата иммунизации

День

Месяц

Год

		День			Месяц			Год		
БЦЖ	БЦЖ									
От полиомиелита – 1	ОПВ/ИПВ1									
От полиомиелита – 2	ОПВ/ИПВ2									
От полиомиелита – 3	ОПВ/ИПВ3									
От полиомиелита – 4	ОПВ									
От полиомиелита – 5	ОПВ/ИПВ5									
От коклюша, дифтерии и столбняка – 1	АКДС/ АБКДС1									
От коклюша, дифтерии и столбняка – 2	АКДС/ АБКДС2									
От коклюша, дифтерии и столбняка – 3	АКДС/ АБКДС3									
От коклюша, дифтерии и столбняка – 4	АКДС/ АБКДС4									
От гепатита В– 1 при рождении	ГЕП/ВГВ1									
От гепатита В– 2	ГЕП/ВГВ2									
От гепатита В– 3	ГЕП/ВГВ3									
От гемофильной инфекции В –1	ХИБ1									
От гемофильной инфекции В – 2	ХИБ2									
От гемофильной инфекции В – 3	ХИБ3									
От гемофильной инфекции В – 4	ХИБ4									
От кори (кори, паротита и краснухи)	ККП									
От пневмококковой инфекции – 1	ПНЕВМО1									
От пневмококковой инфекции – 2	ПНЕВМО2									
От пневмококковой инфекции – 3	ПНЕВМО3									